This is a digital copy of a book that was preserved for generations on library shelves before it was carefully scanned by Google as part of a project to make the world's books discoverable online.

It has survived long enough for the copyright to expire and the book to enter the public domain. A public domain book is one that was never subject to copyright or whose legal copyright term has expired. Whether a book is in the public domain may vary country to country. Public domain books are our gateways to the past, representing a wealth of history, culture and knowledge that's often difficult to discover.

Marks, notations and other marginalia present in the original volume will appear in this file - a reminder of this book's long journey from the publisher to a library and finally to you.

Usage guidelines

Google is proud to partner with libraries to digitize public domain materials and make them widely accessible. Public domain books belong to the public and we are merely their custodians. Nevertheless, this work is expensive, so in order to keep providing this resource, we have taken steps to prevent abuse by commercial parties, including placing technical restrictions on automated querying.

We also ask that you:

+ *Make non-commercial use of the files* We designed Google Book Search for use by individuals, and we request that you use these files for personal, non-commercial purposes.

+ *Refrain from automated querying* Do not send automated queries of any sort to Google's system: If you are conducting research on machine translation, optical character recognition or other areas where access to a large amount of text is helpful, please contact us. We encourage the use of public domain materials for these purposes and may be able to help.

+ *Maintain attribution* The Google "watermark" you see on each file is essential for informing people about this project and helping them find additional materials through Google Book Search. Please do not remove it.

+ *Keep it legal* Whatever your use, remember that you are responsible for ensuring that what you are doing is legal. Do not assume that just because we believe a book is in the public domain for users in the United States, that the work is also in the public domain for users in other countries. Whether a book is still in copyright varies from country to country, and we can't offer guidance on whether any specific use of any specific book is allowed. Please do not assume that a book's appearance in Google Book Search means it can be used in any manner anywhere in the world. Copyright infringement liability can be quite severe.

About Google Book Search

Google's mission is to organize the world's information and to make it universally accessible and useful. Google Book Search helps readers discover the world's books while helping authors and publishers reach new audiences. You can search through the full text of this book on the web at `http://books.google.com/`

Über dieses Buch

Dies ist ein digitales Exemplar eines Buches, das seit Generationen in den Regalen der Bibliotheken aufbewahrt wurde, bevor es von Google im Rahmen eines Projekts, mit dem die Bücher dieser Welt online verfügbar gemacht werden sollen, sorgfältig gescannt wurde.

Das Buch hat das Urheberrecht überdauert und kann nun öffentlich zugänglich gemacht werden. Ein öffentlich zugängliches Buch ist ein Buch, das niemals Urheberrechten unterlag oder bei dem die Schutzfrist des Urheberrechts abgelaufen ist. Ob ein Buch öffentlich zugänglich ist, kann von Land zu Land unterschiedlich sein. Öffentlich zugängliche Bücher sind unser Tor zur Vergangenheit und stellen ein geschichtliches, kulturelles und wissenschaftliches Vermögen dar, das häufig nur schwierig zu entdecken ist.

Gebrauchsspuren, Anmerkungen und andere Randbemerkungen, die im Originalband enthalten sind, finden sich auch in dieser Datei – eine Erinnerung an die lange Reise, die das Buch vom Verleger zu einer Bibliothek und weiter zu Ihnen hinter sich gebracht hat.

Nutzungsrichtlinien

Google ist stolz, mit Bibliotheken in partnerschaftlicher Zusammenarbeit öffentlich zugängliches Material zu digitalisieren und einer breiten Masse zugänglich zu machen. Öffentlich zugängliche Bücher gehören der Öffentlichkeit, und wir sind nur ihre Hüter. Nichtsdestotrotz ist diese Arbeit kostspielig. Um diese Ressource weiterhin zur Verfügung stellen zu können, haben wir Schritte unternommen, um den Missbrauch durch kommerzielle Parteien zu verhindern. Dazu gehören technische Einschränkungen für automatisierte Abfragen.

Wir bitten Sie um Einhaltung folgender Richtlinien:

+ *Nutzung der Dateien zu nichtkommerziellen Zwecken* Wir haben Google Buchsuche für Endanwender konzipiert und möchten, dass Sie diese Dateien nur für persönliche, nichtkommerzielle Zwecke verwenden.

+ *Keine automatisierten Abfragen* Senden Sie keine automatisierten Abfragen irgendwelcher Art an das Google-System. Wenn Sie Recherchen über maschinelle Übersetzung, optische Zeichenerkennung oder andere Bereiche durchführen, in denen der Zugang zu Text in großen Mengen nützlich ist, wenden Sie sich bitte an uns. Wir fördern die Nutzung des öffentlich zugänglichen Materials für diese Zwecke und können Ihnen unter Umständen helfen.

+ *Beibehaltung von Google-Markenelementen* Das "Wasserzeichen" von Google, das Sie in jeder Datei finden, ist wichtig zur Information über dieses Projekt und hilft den Anwendern weiteres Material über Google Buchsuche zu finden. Bitte entfernen Sie das Wasserzeichen nicht.

+ *Bewegen Sie sich innerhalb der Legalität* Unabhängig von Ihrem Verwendungszweck müssen Sie sich Ihrer Verantwortung bewusst sein, sicherzustellen, dass Ihre Nutzung legal ist. Gehen Sie nicht davon aus, dass ein Buch, das nach unserem Dafürhalten für Nutzer in den USA öffentlich zugänglich ist, auch für Nutzer in anderen Ländern öffentlich zugänglich ist. Ob ein Buch noch dem Urheberrecht unterliegt, ist von Land zu Land verschieden. Wir können keine Beratung leisten, ob eine bestimmte Nutzung eines bestimmten Buches gesetzlich zulässig ist. Gehen Sie nicht davon aus, dass das Erscheinen eines Buchs in Google Buchsuche bedeutet, dass es in jeder Form und überall auf der Welt verwendet werden kann. Eine Urheberrechtsverletzung kann schwerwiegende Folgen haben.

Über Google Buchsuche

Das Ziel von Google besteht darin, die weltweiten Informationen zu organisieren und allgemein nutzbar und zugänglich zu machen. Google Buchsuche hilft Lesern dabei, die Bücher dieser Welt zu entdecken, und unterstützt Autoren und Verleger dabei, neue Zielgruppen zu erreichen. Den gesamten Buchtext können Sie im Internet unter `http://books.google.com` durchsuchen.

GENERAL LIBRARY
UNIVERSITY OF MICHIGAN.

THE

Hagerman Collection

OF BOOKS RELATING TO

HISTORY AND POLITICAL SCIENCE

BOUGHT WITH MONEY PLACED BY

JAMES J. HAGERMAN OF CLASS OF '61

IN THE HANDS OF

Professor Charles Kendall Adams

IN THE YEAR

1883.

A 526702

D
284
.M18

93 /
20306

Magazin
für die
neue
Historie und Geographie,

angelegt von

D. Anton Friderich Büsching,
Königl. Preußischem Oberconsistorialrath, Director des Gymnasiums im grauen Kloster zu Berlin, und der davon abhängenden beyden Schulen.

UNIVERSITY OF MICHIGAN

Zwey und zwanzigster und letzter Theil.

Mit Churfürstl. Sächsischem gnädigstem Privilegium.

Halle,
verlegt von sel. Johann Jacob Curts Witwe. 1788.

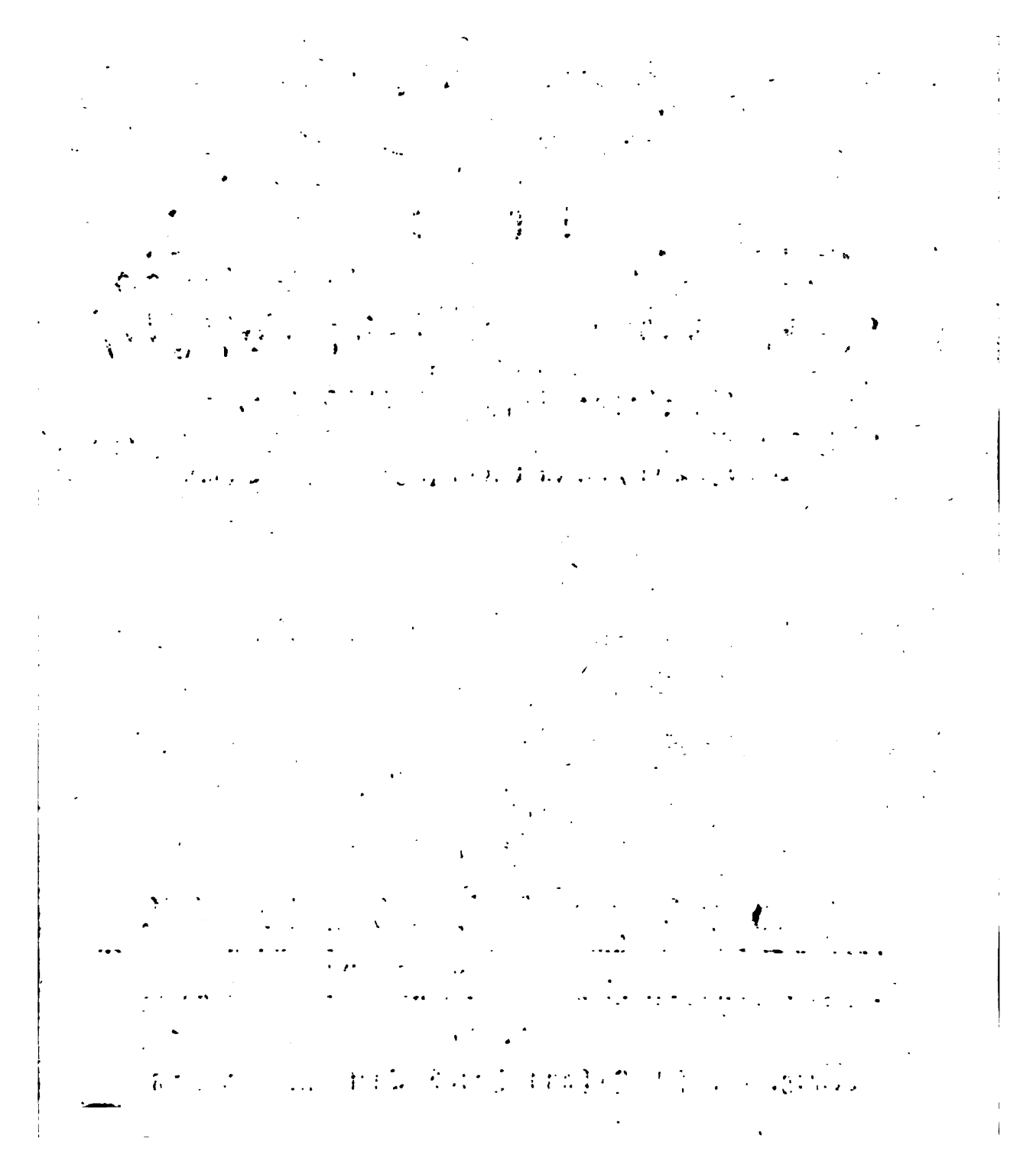

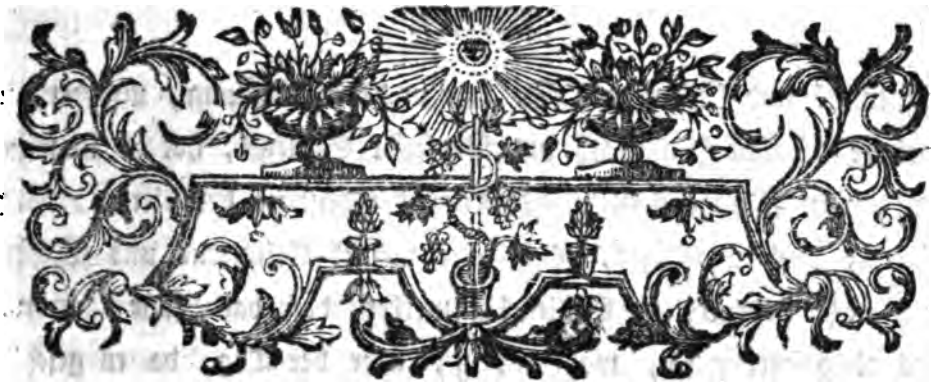

Vorrede.

In der Abtheilung von Deutſchland iſt das Erinnerungs- und Ermahnungs-Schreiben, welches König Chriſtian der vierte von Dännemark 1620 an Herzog Friedrich Ulrich zu Braunſchweig und Lüneburg, wegen des böſen Regiments ſeiner Landdroſten, abgelaſſen hat, eine erhebliche Urkunde zu der Regierungsgeſchichte dieſes Fürſten, und zu der Lebensgeſchichte des Königs. Herr Rath Gebhardi gedenket deſſelben in dem zweyten Theil ſeiner Geſchichte der Königreiche

Dänemark und Norwegen, S. 285 in der Anmerkung, und der verstorbene dänische Justitzrath und Professor Schlegel, hat es in seinen Zusätzen zu Stangens Geschichte Königs Christian des vierten, B. 3. S. 165 auch angeführt, es ist aber meines Erinnerns und Wissens noch nicht gedrucket. Schlegel bemerket, daß das Jahr, in welches es gesetzet wird, wohl richtig, aber der Tag, da es geschrieben, noch zweifelhaft sey, er glaubet auch, daß es zwar auf Befehl und im Namen des Königs ausgefertiget, aber nicht eigenhändig von ihm geschrieben sey. Die Abtheilung der Pfarren und Schulen in dem Fürstenthum Braunschweig-Wolfenbüttel, nach den General- und Special-Inspectionen, ist ein nützlicher Beytrag zu der Chorographie dieses Landes.

Die Tabelle von dem Zustand der osmanschen Flotte im April 1786, ist von einem Gesandten an seinen Hof eingeschicket worden.

Die Topographie von Polen habe ich von eben demselben gütigen Freunde zu Warschau geschenket bekommen, der mir so viele andere historische, politische und geographische Nachrichten von Polen und Litauen, für dieses Magazin mitgetheilet hat. Sie mag Fehler und Mängel haben, ist aber doch ein sehr schätzbares Stück, weil sie die

erste von diesem Staat, und nach den jetzigen Gränzen desselben eingerichtet ist. Es würde sehr erwünscht seyn, wenn man auch von Litauen eine solche Topographie bekommen könnte. Ich habe grosse Mühe und Sorge angewendet, um den Abdruck mit der Handschrift ganz übereinstimmig zu liefern, und deswegen die letzte Correctur selbst übernommen, mußte aber bald aufhören, weil meine vielen anderen Geschäfte es nicht länger verstatteten. Nun trug die Frau Verlegerin meines Werks die Correctur einem zu Halle studirenden jungen Mann aus Polen auf, und ich wünsche, daß derselbe sie scharf besorget haben möge.

Der erste Abschnitt in der Abtheilung von Rußland bedarf keiner vorläufigen Anpreisung, denn die darinn beschriebene Geschichte ist tragisch und merkwürdig, so daß sie zum lesen reitzen kann, verdienet auch für die Nachwelt aufgehoben zu werden. Ich habe sie aus den Papieren eines zuverläßigen Mannes gezogen.

Von dem Beschluß des Tagebuchs des Oberkammerherrn von Bergholz liefere ich nur den geringsten Theil, und diesen auszusuchen und lesbar zu machen ist eine Arbeit gewesen, der sich wohl nicht leicht ein Gelehrter unterziehen wird. Ich bin gewiß, daß die künftigen Lebensbeschreiber Peters des ersten, seiner Familie, und der Familie seines

Bru-

Bruders des Zaren Iwan, des Herzogs von Holstein Carl Friedrich und seines Hofes, und vieler einzelnen Personen, die von 1721 bis 1725 an dem rußisch-kaiserlichen Hof, auch zu S. Petersburg und Moscau gewesen sind, mir sie stärker, als meine Zeitgenossen verdanken, und es sehr billigen werden, daß ich manchen Umstand, der anderen klein und unerheblich zu seyn scheinet, nicht weggelassen habe. Der zweyte Theil von Webers veränderten Rußland, und Peters des ersten Tagebuch können aus dem berghölzischen gar sehr ergänzet werden, und das letzte wird dadurch fortgesetzet. Man lernet den Kaiser und seine Gemalin Catharina erst durch dieses Tagebuch recht und genau kennen, freylich am meisten in so fern sie Menschen gewesen; wer will aber nicht gern diese denkwürdige grosse Personen als Menschen so genau als möglich kennen? Wenn mir nicht ein anderer darinn zuvorkommet, so zeige ich vielleicht selbst einmahl, welche beträchtliche, wichtige und unentbehrliche Zusätze und Erläuterungen die Geschichte der oben genannten und gemeynten Personen, ja selbst die Staatsgeschichte des russischen Reichs, aus diesem berghölzischen Tagebuch bekommen kann.

Der Zusatz des Herrn Reichsfreyherrn von Bock zu seiner in dem ein und zwanzigsten Theil dieses Magazins befindlichen Geschichte des Sabeismus, ist nichts weniger als unerheblich, gehöret auch zu der neuern Völkergeschichte, und zeiget, daß die Druſen von Libanon eine Religion ha-

haben, die ein Mischmasch der christlichen und muhammedanischen ist. Die ganze Arbeit des Herrn Reichsfreyherrn verdienet mit den ältern und neuesten Abhandlungen über die von ihm bearbeiteten Materien verglichen zu werden.

Ich beschliesse mit diesem zwey und zwanzigsten Theil dies 1767 angelegte Magazin, theils, damit es nicht gar zu groß und theuer werde, theils, um meine gelehrten Arbeiten zu vermindern. Wenn man 44 Jahre lang so arbeitsam als möglich gewesen ist, und fast allem sinnlichen Vergnügen zur Erholung und Stärkung des Leibes entsaget hat, so ist natürlich, daß Schwächlichkeiten und Krankheiten sich äussern, welche die Verminderung der Arbeit anrathen. Daher kann und will ich auch keine Fortsetzung dieses Magazins versprechen, ob es mir gleich nicht an allem dazu vienlichen Vorrath fehlet, mir auch zu vielem neuen Hofnung gemacht worden.

Hätte ich Zeit und Kraft dazu, so arbeitete ich gerne ein vollständiges Namen- und Sachen-Register zu diesem nun beschlossenen Werke aus, um desselben Brauchbarkeit für die Geschichte und politische Erdbeschreibung dadurch zu befördern und zu erleichtern.

Ich

Ich danke Gott, daß es durch seine Beförderung dieselbe bekommen hat; ich danke auch den Gönnern und Freunden, die mich mit guten Materialien für dasselbe versehen und unterstützet haben.

Berlin, am 30sten August 1788.

Büsching.

Inhalt dieses Theils.

I. Deutschland, und zwar Fürstenthum Braunschweig-Wolfenbüttel.

1. Königlicher Wecker; oder Königs Christian des vierten von Dänemark Erinnerungs- und Vermahnungs-Schreiben an Herzog Friedrich Ulrich zu Braunschweig und Lüneburg, wegen des bösen Regiments der fürstlichen Landdrosten. 1620. den 23 Dec. S. 1—20.

2. Eintheilung aller Pfarren, Opferleyen und Schulen im Fürstenthum Braunschweig-Wolfenbüttel, nach ihren General- und Special-Inspectionen. S. 21—32.

II. Das ottomanische Reich; nemlich

Vaisseaux & autres batimens de la Marine Ottomanne armés en armement ou a la Mer, Avril 1786. S. 33—40.

III. Polen; oder Verzeichniß aller adlichen, geistlichen und königlichen Oerter in Polen, nach den Woiwodschaften und Districten, und mit Bemerkung der Anzahl der Rauchfänge in jedem Orte. S. 41—414.

IV. Rußland.

1. Geschichte der Familie der Großfürstin und Regentin Anna und des Herzogs Anton Ulrichs von Braunschweig. S. 415—424.

2. Tagebuch, welches der großfürstliche Oberkammerherr Friedrich Wilhelm von Bergholz, als holsteinischer Kammerjunker und Kammerherr, von 1721 bis 1725 in Rußland geführet hat. Vierter Theil, von 1724. S. 425—506.

Fünfter Theil, Stücke dieses Tagebuchs. von 1725. S. 507—552.

V. Derniere Addition à l'Essay sur le Histoire du Sabelisme par Mr. le Baron de Bock. S. 553—568.

Deutsch-

Deutschland.

Fürstenthum Braunschweig - Wolfenbüttel.

I.

Königlicher Wecker,

oder

königl. Majest. zu Dännemark

Erinnerungs- und Vermahnungsschreiben

an

Herzog Friederich Ulrich zu Braunschweig und Lüneburg,

wegen

des bösen Regiments Sr. fürstl. Gnaden Landdrosten.

Im Jahr 1620. den 23sten December.

Christian

Christian der vierte von Gottes Gnaden ꝛc.

Unsere freundlichen Dienste und was Wir Liebes und Gutes vermögen zuvor.

Hochgeborner Fürst, freundlicher, lieber Vetter und Sohn!

Ob Wir Uns wohl auswärtiger fremder Händel wenig bekümmern, noch in jemandes Regierung die Hände zu schlagen, gemeynet seyn; weil Wir jedoch sowohl durchs gemeine Geschrey, welches nunmehr fast einen Stein in der Erde bewegen sollte, als auch aus Relation ufrichtiger wahrhafter Leute, die gewisse Kundschaft bekommen, daß durch geruhehäßige und eigennützige Gesellen, welche bey Ew. Lbdn. sich arglistiger Weise in die höchsten Regierungsämter, wozu sie doch weniger als nichts geschickt seyn, eingeschleift, nicht weniger Ew. Lbdn. eigene fürstl. Reputation und Prosperität, als auch Deroselben Land und Leute ins äusserste Elend und Verderben heruntergesetzt, und gleichsam mit Füssen getre-

getreten werden sollen; als haben Wir solches zwar mit schmerzlichen Gemüthe empfunden.

Nun kann Ew. Lbdn. unvergessen seyn, welchergestalt Wir nicht allein, sondern auch Ew. Lbdn. Frau Mutter, Unser herzgeliebte Schwester, wie nicht weniger Herzog Philipp Sigismund, Bischof zu Osnabrug, so Ew. Lbdn. neben Uns an Vaters statt ist, Ew. Lbdn. schon dieserhalben zuvor unterschiedenemal treuväterlich und mütterlich gewarnet und erinnert haben; gleichwie nun solches zu Ew. Lbdn. und Deroselben Lande Frommen angesehen gewesen, also hätten Wir Unsers Theils ganz gerne vernehmen mögen, daß Ew. Lbdn. sich derselben treuherziger Warnung zu Abwendung ihres eigenen Schimpfs und Schadens um so vielmehr bequemet und gebrauchet hätten; wenn aber dasselbe etwan aus dem Vertrauen, das Ew. Lbdn. Diener (wie sie billig und ihrer hohen Pflicht nach um so vielmehr sollen,) eben so ufrichtig und gutherzig, als Ew. Lbdn. selbst seyn würden, aus achten gelassen seyn mag; so verbindet Uns nicht allein die getreue väterliche Affection, womit Wir Ew. Lbdn. zugethan, sondern auch der Verweis, dessen Wir dahero, als sollten Wir der nahen Blutverwandtniß nach Ew. Lbdn. zum Besten billig mit grösserm Ernste und Eifer einräthig und beweglich erschienen seyn, zugleich mit theilhaftig zu werden, daß Wir mit Ew. Lbdn. hieraus in etwas gründ- und ausführlicher handeln müssen, welches Ew. Lbdn. denn anders nicht, denn es gemeynet, und zum Besten vermerken wollen.

Als demnach Ew. Lbdn. in Ihro Regierung getreten, und damals ehrgeitzige Leute derselben Jugend und Einfalt, so der Jugend gemeiniglich anhängig ist, gespüret, haben sie deroselben Gelegenheit gleich so bald zu ihrem Vortheil erwischet, und um ihrer eigenen Herrlichkeit willen, in den zwar befugten, doch gefährlichen, beschwerlichen und nachtheiligen braunschweigischen Krieg gestürzet und gewickelt.

Nachdem nun dieselbe theils aus Mißgunst und Uneinigkeit (weil ein jeder das Factotum allein seyn wollen,) einer dem andern gehindert, theils aber sonsten auf den Stumpf gelaufen, und endlich alle ihren verdienten Lohn bekommen, haben sich zwar ihre Junge und Nachfolgere, die jetzige Herren Regenten, an solchem Exempel zwar gespiegelt, als sie vermerket, daß die Monarchia, oder wenn einer die Macht allein auf sich ziehen wollte, der besorglichen Aemulation halber ihnen nicht verträglich seyn würde, daß sie zugefahren, und den Stand in einem andern, nemlich Oligarchiam, zu versetzen, Raths worden seyn, derowegen sie auf die alte römische Art des Octavii, Anthonii und Lepidi, zu mehrerer Bestärkung ihrer Gewalt,

walt, einen Triumviratum, oder, wenn mans recht taufen will, eine rechte Conspiration angestellet, und Ew. Lbdn. Land und Leute so fein gleich und einträchtig unter sich getheilet, daß es zwischen ihnen nunmehr keinen Streit leichtlich geben kann; sintemal sie sich mit einander hart verbunden, daß keiner dem andern in seine Botmäßigkeit Eingriff thun solle, immassen sie auch solchen Vertrag als L. fundamentalem Dominorum so steif und feste, als kein Cartheuser seinen Orden, halten, und einer dem andern den Ball über die Nase artig zu werfen wissen.

Damit aber ihnen hierinnen kein Einpaß geschehen konnte, haben sie unterm Schein, daß sie Ew. Lbdn. aus allen Beschwerden bringen, und Land und Leute befreyen wollten, (so fern Ew. Lbdn. ihnen nur gewisse Frist dazu gönneten, und man ihnen mit ihrem Wesen auf waserley Weise sie auch dasselbe anstellen würden, wozu sich dann Ew. Lbdn. stark reverfiret haben soll, freyen Gewalt liesse,) Derofelben derogestalt die Hände geschlossen und gefesselt, daß dieselbe Ihrer eigenen Regierung weiter nicht, als es gedachten Leuten gefällig und gelegen, mächtig seyn, und die seinen Herrlein, unter dieser ihrer Licenz oder Freyheit allen ihren Muthwillen üben und treiben können, immassen sie daran gar nichts erwinden lassen, und zu ihrer Sicherheit nicht allein Ew. Lbdn. in stetig und solcher Völlerey, wobey sie schwerlich zu sich selber kommen, und vernünftige Gedanken sammlen können, hinhalten, sondern auch Ew. Lbdn. gänzlich dahin gewöhnen, daß Sie alle andere und redliche Leute verdächtig halten, und was Ihr dieselbe zu treuherziger Warnung andeuten, ihnen wiederum zu Hofe bringen müssen, worauf sie dann dieselbe dermassen anfahren und abrichten, daß sie sowohl als andere Ew. Lbdn. zu verwahrscheuen, und hochheimliche Sachen zu entdecken, abgeschrecket werden, und also Ew. Lbdn. immer im Dunkeln und unwissend, wie es in Ihren Landen zustehe, hinwandern, und der herrlichen Leute beschäftiges und hochschädliches Vorgeben und Anschläge allein für Oracula annehmen müssen, zu welchem Ende sie hiebevorn durch Ew. Lbdn. Rescriptum öffentlich ausgehen lassen, daß so wenig Ew. Lbdn. Räthe selbst, als jemand anders von den verständigsten und aufrichtigsten aus den Landständen, ohne ausdrücklich Erfordern und Urlaub, zu Ew. Lbdn. Gegenwart verstattet werden, und mit Denselben ohne Beywohnung eines ihres Mittels Unterredung pflegen sollte, damit ihnen also niemand in die Karten kucken, sie aber allenthalben die Augen mit haben mögten. Wobey sie es gleichwohl nicht bewenden lassen, denn ungesehen die Landdrosterey anfangs nur auf die Haushaltung angestellet worden, weil sie jedoch vermerket, daß die liebe Justiz in ihren Kram nicht dienen wollte, haben sie dieselbe zu Hofe und Land nicht allein heftig verwirret, sondern auch fort gar abgeschaffet, und unterm Fuß getreten, indem sie Hofgerichte und Rathstuben ganz und gar matt geleget, und alle derofelben

selben Gewalt und zusammt imperium absolutum an sich gezogen, gestalt sie auch allerdinges Ew. Lbdn. vermöge Deroselben beschwer- und unleidlichen Revers zu keiner Rechenschaft verbunden seyn, zu geschweigen, daß sie für jemandes Rechte stehen wollten, warum denn nicht allein gegen Widerparteyen an obgedachte Gerichte starke Befelche, daß man gegen sie nicht procediren sollte, ausgebracht, sondern auch theils von den Räthen, so uf ihren Bort nicht schlagen wollen, heimlich und unterm falschen Schein abgeschaffet, und dagegen junge, unerfahrne, und so nach ihrer Pfeife wohl tanzen müssen, annehmen lassen, theils mit ihrer Gewalt überträubet, theils aber so ihres gleichen, und zum Bösen, welches der menschlichen Unart anklebet, am meisten geneigt gewesen, uf ihre Seiten, und unter ihre Contribution gezogen, und also zur Ungerechtigkeit nunmehr solchen Anhang genommen, daß sie uf gut tyrannisch, quodlibet, licet, frey sicherlich, ohne einigen Einhalt wohl practiciren, und im trüben Wasser am besten fischen können, welches denn der einige Zweck ist, wohin all ihr Intent, nemlich nicht zu Ew. Lbdn. Frommen, (wie sie dieselben zwar beredet,) sondern zu ihrem eigenen Nutzen, jederzeit gerichtet ist. Und zwar die Ungerechtigkeit in etwas zu berühren, so vernimmt man sein Wunder, wie ungleich es hergehe, daß nemlich unterschiedene Leute in ebenmäßigen Sachen einer gestraft, und der ander belohnet, dem Unschuldigen hin und wieder nachgestellet, und dagegen offenbare Uebelthat vertheidiget, keine sichere Strassen gehalten, sondern alles Preis, und den Strassenräubern, Mördern und Landzwingern freyer Paß gegeben, ja auch dieselben, wann sie schon auf frischer That ergriffen, wieder los gelassen, ihnen in allen Wegen gefuget, die Beraubten aber zu ihrem Schaden noch gespottet, und darüber in vergebliche Kostspildung geführet und beschweret werden, dergestalt, daß das Land Braunschweig, worin man bey Ew. Lbdn. Herrn Vatern sel. Zeiten bloß Gold auf dem Haupte sicher über wegtragen können, jetziger Zeit eine Mord- und rechte Räubergrube worden sey. Daß zu Contractibus, welche voluntarii seyn sollen, die Leute zu mancherley Mittel, und zwar gemeinen, zuweilen durch eine Lagerung Ew. Lbdn. Reuterey, gleich wäre es in Feindes Landen, gezwungen, und die Commercien beeinträchtiget, und also gleichsam Jura naturae et gentium genothzüchtiget, über Siegel, Briefe, Zusagen, Abscheiden und Glauben unter Privatpersonen, wie imgleichen über öffentlichen Documentis publicis, Verträgen, wohlbestellten Satzungen, Herkommen, Gerechtigkeiten, Landtages-Abscheiden und Gerichtsordnung, ja Ew. Lbdn. selbst eigene und Deroselben billig hochgeehrten Anherren und Vorfahren sel. starken Verbriefungen, gebührlichermassen nicht gehalten, sondern dieselbe zu Ew. Lbdn. und Deroselben löblichen Hauses unaustilgbaren Schimpf, nach weniger Leute Appetit und Vortheil gedrehet, verkehret, geändert, und zuwider gehandelt, auch zuweilen gar umgestossen, und uf andere verkehret worden, immassen der Eigennutz,

Gunst und Besserungen sowohl und fast mehr bey dem Höhesten als Niedrigsten zu Hofe, Rath, Ehr, Redlichkeit, und alles zum theuersten Kauf feil gemachet haben, und über die Massen im Schwange gehen sollen.

Nachdem nun die Justiz, als der Zaun aller Ehrbarkeit, dergestalt umgerissen, ist zwar kein Wunder, aber höchlich zu erbarmen, daß der herrliche Garten Ew. Lbdn. Fürstenthumben von allerhand wilden Thieren, unter welchen die Landochsen die grausamsten und schädlichsten seyn, so jämmerlich, wie geschiehet, zerwühlet und verdorben werden soll, zu welcher Verwüstung, über andere unzählige, sonderbarlich drey Mittel gebrauchet werden, als nemlich, 1) das verfluchte Münzwesen, 2) die grossen übermäßigen Impositen, so uf die Unterthanen geschlagen worden, 3) endlich die Vernutz- und Verschmälerung Ew. Lbdn. Kammergüter.

Den ersten Punct betreffend, können Wir leichtlich erachten, wie Wirs auch sonsten berichtet seyn, daß man Ew. Lbdn. einen blauen Dunst für die Augen gemacht, daß aus einem Reichsthaler etzliche viel Reichsthaler der kleinen Sorten gemünzet, und dadurch Ew. Lbdn. Intraden zwey oder drey doppelt gesteigert, und mit demselben Ueberschuß deroselben Schulden und Beschwerden gedämpft werden könnten. Ob nun wohl solcher Ueberschlag bey Unerfahrnen im äusserlichen Ansehen etwan wohl einen Schein haben mögte, da doch die Sache auf innerliche Prob und Test gesetzet wird, kann sie besser nicht, als die lose Münz selbst darauf bestehen, denn der äusserlichen Verkleinerung Ew. Lbdn. Reputation, welche einem redlichen Manne, und zuvoraus einem Fürsten, billig höher als Land und Leute, ja die ganze Zeit und alle zeitliche Wohlfahrt, auch Leib und Leben, angelegen seyn soll, wie gleichfalls die Uebertretung der Reichsordnung, wozu Ew. Lbdn. als ein vornehmes Mitglied des römischen Reichs nicht allein andern geringen Ständen zum Exempel seyn, sondern auch, weil Ew. Lbdn. bey der Lehnsempfängniß dieses und anderer Regalien einen überhäuflichen Aydt geleistet, des Gewissens halber verbunden seyn, noch zur Zeit gänzlich zu geschweigen, und den Nutzen allein auf die Spitzen zu setzen, so wird sich im Grunde der Wahrheit nicht anders befinden, denn daß die Landdrosten und deroselben Anhang den Vortheil nur allein davon ziehen, und Ew. Lbdn. zu dem unredlichen Schimpf von diesem Münzwerk den Schaden noch dazu haben, und Derselben armen Land und Leute in unwiederbringlichen Ruin und Verderb dadurch gar heruntergesetzet werden. Dann Ew. Lbdn. belangend kann Derselben unverborgen seyn, welchergestalt Dieselben sowohl Uns als andern Herrschaften und auswendigen Creditoren mit ansehnlichen Geldsummen an schwerem Gelde und harten Reichsthalern in Specie verhaftet seyn. Wann nun dieselbe mit dergleichen untüchtigen Sorten ihre ausgezahlte gutt Gelder nicht verzinset,

zinset, vielweniger die Capitalia damit bezahlet nehmen wollen, so werden Ew. Lbdn. die Reichsthaler in eben dem hohen Werth, als sie in Deroselben Landen und anderswo gültig seyn, einwechseln, und der schlimmen Münze um so vielmehr, als sie sonsten bey vorigen richtigen Münzwesen, welches dann Ew. Lbdn. eingebildeten Vortheil wiederum hinwegfressen werden.

Und obwohl Ew. Lbdn. die aus Ihrem Bergwerke gewonnene Silber etwan zu solcher Verzinsung vermünzen lassen wollten, weil Wir jedoch vernehmen, (inmassen Uns Ew. Lbdl. Wesen wenig verborgen bleibet,) daß die Holzunge sowohl am Harze, und sonsten hin und wieder, durch Ausrotten und Verwüstung die Füsse merklich nachziehen solle, derogestalt, daß Ew. Lbdn. zu derselben Bergwerk Nothdurft und Behuf, nunmehr das Holz aus fremden Fürstenthumen einkaufen und zuführen lassen müssen, welche dann im Abzuge der Bergintraden kommen, und dieselben ziemlich verschmälern müssen; als wissen wir zwar nicht, ob dieselben allein zu solchen hohen Verzinsungen anreichen werden, und da gleich dasselbe geschehen könnte, würden Ew. Lbdn. dennoch an solchen des vermeynten Vortheils ja nicht zu gewarten haben. Gleichmäßige Gelegenheit hat es mit all demjenigen, als Gewand, Seidenwaare, Gewürz, Wein, und anders, so Ew. Lbdn. zu Hofhaltung und Nothdurft in grosser Menge aus fremden Landen bringen lassen müssen, woselbst Ew. Lbdn. Münze entweder herunter- oder gar abgesetzet, derogestalt daß Ew. Lbdn. alle solche Waaren daselbst mit schwerem Gelde, oder in ihren eigenen und und andern Fürstenthumben, da die leichte Münze noch läufig, gleichwohl nach schwerem Werth (sintemal solches alles auf die Waaren geschlagen wird, und dieselben der unnützen Münze halber so hoch aufgestiegen seyn,) bezahlen müssen. Hergegen bleibet das Getreidig, worinnen Ew. Lbdn. Intraden vornemlich bestehen, mehrentheils in vorigen Kauf, wie dasselbe auch etzliche Jahr hero in gar geringen Preis gewesen, und müssen Ew. Lbdn. sich dasselbe mit ihrer eigenen geringen Münze also bezahlen lassen.

Wie nun ein Haus (wornach die Rechnung über die andern auch leicht gemacht werden kann,) hiebevorn 10000 guter harter Reichsthaler ertragen können, also bringet es anjetzo nur 10000 schlechte Reichsthaler, womit Ew. Lbdn. wann sie dieselben zu obengedeuteter Behuf wieder anlegen wollen, mehr nicht als mit 40000 Reichsthaler ausrichten können, wobey Ew. Lbdn. den grossen Abgang und Verlust an Ihren Auflünften, weil die Reichsthaler so hoch gestiegen, greiflich zu spüren und abzunehmen haben. Aus ebenmäßigem Grunde müssen Ew. Lbdn. Unterthanen, sonderlich aber die Ritterschaft und Bauren, so sich vom Ackerbau erhalten, und eben keine Gelder uf Zinsen stehen haben, je mehrentheils in Schul-

den schon über die Maasse beschweret seyn, nothwendig herunter kommen, und gar zu scheitern gehen, indeme sie wohlfeil verkaufen, und dagegen theuer einkaufen müssen, auch Debitoren Schuldte durch Steigerung der vorbeschriebenen Münz noch zwey- oder dreymal so hoch, als sie tempore Contractus gewesen, aufgeschwollen sind, welches endlich den Stich gar nicht halten kann. Und obwohl in Erwegung dessen Ew. Lbdn. dieselben durch eine druckgefertigte Constitution zu retten vermeynen, weil jedoch Ew. Lbdn. Unterthanen der Handlung an fremden Oertern, da bemeldete Constitutio so wenig als die Münz gültig ist, durchaus nicht entrathen können, so mögte ihnen sonder allen Zweifel sowohl, als auch Ew. Lbdn. selbsten mit Abschaffung des jetzigen falschen, und Erneuerung des alten redlichen Münzgangs besser gerathen und abgeholfen werden, angesehen, daß auch die Gleichheit Handels und Wandels wieder aufgerichtet, die Theurung in etwas gedämpfet, und vieler ander Unrath weggeräumet werden könnte. Solches hätten Ew. Lbdn. Landdrosten (denn es nunmehr ein Kind merken kann,) leichtlich zu begreifen, wann sie der Eigennutz und Geitzteufel nicht besessen, daß sie Ew. Lbdn. Reputation und Aufnahm des Landes und gemeinen Bestens Wohlfahrt, ja auch ihre eigene schwere Pflichten, Gewissen, und Gott den Allmächtigen selbst dagegen ganz und gar nicht zurück und ausser Augen gestellet hätten, denn sie und ihr Werkzeug aus diesem Unwesen, welches Unserm und aller Verständigen Erachten nach Ew. Lbdn. und Deroselben Fürstenthumben weit schädlicher ist, als der braunschweigische Krieg je gewesen, noch des Spinola öffentliche Feldlager etwan der Pfalz anjetzo seyn kann, (sintemal solches nur ein kurzer und zeitlicher Durch- und Uebergang ist, welchen folgende Jahre durch Gottes Segen verhoffentlich wohl ersetzen können, die durch unrichtige Münzwerk eingeführte Theurung aber in Ewigkeit gänzlich nicht abgeschafft, und zu vorigem Stande wiederum wird gesetzet werden können,) ihren Nutz und Gewinn rechtschaffen suchen, und die Gratten nur einzig und allein davon ziehen, indem die Meister ihnen erstlich von jedweder aufgerichteten Münze ihre willkührliche ansehnliche Summen, gleichsam zur Belohnung ihres jährlichen Fleisses, reichen müssen, welches dann die Ursach ist, daß die Münzen nicht allein verändert, sondern auch auf kaiserlich fiscalischen fast ehrenrückigen Anschlag zum Spiegelfechten zwar so bald abgeschaffet, über kurz hernacher gleichsam dem Kaiser zu Trotz und Hohn, (welches endlich sowohl Ew. Lbdn. als auch den Anstiftern, sonderlich weil die kaiserliche Autorität durch neulichen römischen Sieg das Haupt empor richtet, übel ausweisen dürfte,) andere viel neue zu diesem Vortheil wiederum angeleget seyn.

Fürs ander bringet ihnen diese Lieferung, wie mans nennt, gar ein stattliches, derowegen sie so eifrig darauf sind, und so wenig Eingriffe dazu leiden können, daß

daß ihr einer unlängst einen Hessen, so etliches Silber ins Land Braunschweig auf die Münze geliefert, nicht allein unter einem gütlichen Schein zu sich beschieden, und verrätherisch in die Haft genommen, sondern ihn auch mit scharfer Bedrohung nicht ehe erledigen wollen, bis er ihm zu übermäßiger Strafe, welche ihnen doch nicht gebühret oder zukommen, zu seinem Vortheil viel tausend Thaler jährlich versprechen und verschreiben müssen, gerade als wann sie in der Schind- und Schackerey eben das Monopolium haben müßten, und sonst niemand dazu zu verstatten wäre.

Und ob sie wohl zum dritten Ew. Lbdn. in beschwerlichen und kostbaren Sachen, als Kohlen und andern Materialien, wodurch eine unwiederbringliche und den Nachkommen insonderheit unerträgliche Verwüstung angerichtet wird, den Vorzug gerne gönnen, so hat es jedoch in der freyen Ausbeute viel eine andere Gelegenheit, dann wann dieselbe in drey Scheiten geschlagen wird, nimmt ihrer einer zwey Theile weg, da sich Ew. Lbdn. als die sich auch nicht viel darum bemühen und sorgen dürfen, mit einem Theil, und also den dritten Theil, wohl begnügen und abspeisen lassen müssen. Uebrige Schelmhändel, worin sie ausgelehret, und ärger damit als Juden, so ihre stetige und angenehmste Gesellschaft seyn, Ew. Lbdn. und Deroselben Land und Leute öffentlich bestehlen, und bis auf den äussersten Grad aussaugen, lassen Wir geliebter Kürze halber unberührt; allein können Wir dieses im Grunde der Wahrheit wohl bekennen, daß, so lange die Welt gestanden, von keinem gröbern und freyern Diebstahl, als eben diesem, jemals ist gehöret worden, und ist hieneben überaus höchlich zu bedauren, daß so viel herrlicher Silber umb loser, leichtfertiger und eigensüchtiger Kerl willen, deren an ihm selbst keiner mehr Heller, als womit ein Strick für ihm bezahlt werden könnte, werth ist, dergestalt verfälschet werden sollten, daß man dieselben nicht wiederumb schmelzen, und zu anderer Gelegenheit verbrauchen, noch den darauf geschmierten Schaum oder Dreck, da er unvermünzlich und unverderblich seyn muß, gar fallen, und verboten werden sollte, bey keinen redlichen Leuten wieder wird unterbringen können, sondern diejenige, welche alsdenn damit beschissen und behaftet seyn, werden schändlich aufgesetzet und betrogen werden müssen.

Das ander Mittel, wodurch Ew. Lbdn. Lande ins Verderb gesetzet werden, sind die übermäßigen Beschwerden und Schatzungen, womit die Unterthanen ohne Aufhören belegt und überhäufet werden; und sind dieselben, wie Wir vernehmen, so grausam, daß Wir sie allesammt ohne Abscheu, Mühe und viel zu grosser Weitläuftigkeit nicht erzehlen, dieses aber wohl in Wahrheit sagen können, daß die Auflage des zehnten Pfennigs, womit Duc d' Alba dem Könige aus Hispanien die Nie-

Niederlande erst widerspenstig gemacht, hiegegen gering zu schätzen ist; immassen Ew. Lbdn. Unterthanen Mühe, wenn mans zusammen rechnen wollte, fast über die Contribution des dritten, oder wohl gar über die Hälfte getrieben werden sollen; daß aber solches endlich den ganzen Untergang verursachen, und schon einen guten Anfang dazu gemacht haben müsse, solches können Wir, des Landes Art und Gelegenheit nach, welcher mehr auf Ackerbau, als andere Handlung beruhen thut, leichtlich ermessen.

Nun ist aber einmal gewiß und unverneinlich, gleichwie ein Schäfer für wohlgehalten zu achten ist, wenn seine Heerde wohl stehet, daß also eines Fürsten Macht auf der Unterthanen Wohlfahrt gegründet ist; dann ob wohl des Machiavelli Regul den äusserlichen Schein hat, als wäre es der Herrschaft träglicher, daß sie ihre Zahlkammer bereichere, und dagegen die Unterthanen, damit sie nicht hochmüthig und halsstarrig würden, im Bedruck und Armuth hinhielte; so ist dieselbe Regul jedoch ganz und gar falsch und irrig: dann erstlich, wann das Geld zum Schatz hinterlegt wird, ist es ein todtes und unbehelfliches Werk, da es hingegen bey den Unterthanen durch stetiges Gewerbe immer mehr werben, und zunehmen kann; nächstdem ist es sowohl bey der Einsammlung als Verwahrung vieler Begierde und Fäusten unterworfen, dergestalt, daß ein grosser und durch lange Zeit zusammengelegter Schatz, aus liederlichen Zufällen, in kurzer Eile zerrissen, und also vieler Leute auf einen Haufen geschlagene Güter zu einem mal hindurch gejaget werden können: wenn aber dieselbe bey ihren Privatherren gelassen würden, wären sie um so viel sicherer, weil ein jeder sein Eigenes besser bewahren, und ob gleichwohl einzeln Leute durch Unfall etwan darum kommen, dennoch gleichwohl die andern und meisten das Ihre behalten könnten; überdas trifft es nicht zu, daß die armen die Mühesambsten und Demüthigsten eben seyn sollten, sondern befindet sich vielmehr der Vernunft und Erfahrung nach das Gegenspiel, bevorab bey denen, welchen man dasjenige durch Uebersetzung entzogen und abgepresset, sintemal dieselben durch Entstehung ihrer Geschäften, redlichen Mitteln, aus Nothdurft und Verzweifelung nicht allein zu ungebührlichen und ungestühmen Wegen zu schreiten benöthiget, sondern auch, da das Vaterland angefochten werden sollte, weil sie sich dazu wenig interessiret befunden, demselben weder aus Unvermögenheit können, noch aus Unmuth helfen und beyspringen wollen, ja zuweilen aus Hoffnung eines Bessern sich gleich so bald zum Feinde schlagen, und demselben gänzlich ergeben. Hergegen wenn die Unterthanen von ihrer Obrigkeit mit Recht und Gerechtigkeit regieret, und bey ihrer Nahrung also, daß sie zur Ufnahme und Wohlstande gedeyen, können gelassen werden, sind sie nimmermehr so närrisch, daß sie Aenderungen

und

und ein Zweifelhaftes für ein Gewisses erwählen sollten, danken vielmehr Gott, daß sie des Ihrigen (so ihnen in Unruhe leicht verstöret oder gehemmet werden könnte,) in Frieden genieſſen mögen, weigern sich auch nicht, im Fall ein auswärtiger Krieg entstehen sollte, für ihre Obrigkeit, dergleichen sie in Tugend und Gelindigkeit an einem andern nicht wieder zu bekommen getrauen, nicht allein ihr Haab und Gut, welches sie sonsten ohnedas missen müssen, sondern auch Haut und Blut ganz willig und hindan zu seßen, dergestalt, daß der Unterthanen Wohlstand und gute Zuneigung, welche durch ein ordentliches und rechtmäßiges Regiment wohl erlanget und erhalten werden kann, die rechte König und Fürsten Schaßkammer ist.

Und obgleich dieses in kein Bedenken gezogen werden, und Ew. Lbdn. ausserdem etwan einen Schaß beysammen haben mögten, wenn Wir jedoch derer Leute, so ihnen unter Handen und Verwalter nachgreiflicher Natur, wie auch die fast unchristliche Mittel, wodurch er zusammen geschärret, nachsinnlich beherzigen, so besorgen Wir, es dürfte derselbe, da man nicht auf andere Wege gedenken sollte, Ew. Lbdn. etwan zum wenigen Gedeyen und Vortheil endlich erschiessen können, bevorab, weil nicht allein theils Summen, so aus den verkauften Kammergütern, wovon Wir hernach auch handeln wollen, dazu mögen verwendet worden seyn, so auch vielen Ew. Lbdn. Creditoren die Zinse ufgerücket, vorenthalten worden, welche von Jahren zu Jahren immer weiter um sich frefsen, und endlich gleichwohl mit den Hauptstücken, da immittelst der Schaß ganz still und unfruchtbar beliegen bleibet, bezahlt werden müssen, es wäre dann Sache, daß man aller Scham den Kopf abgebissen, und Siegeln und Briefen ausdrücklich und gerade zuwider handeln wollte; wie dann auch dasselbige, daß man von den Beamten ufm Lande durch die Bank, ohne einige dringende Noth, so viel Gelder zusammen geborget, fast nirgend anders hinaus siehet; dann weil Ew. Lbdn. ohne Leibeserben seyn, und Deroselben Bruder in solche Schulden nicht willigen will, daß man eines Theils die Leute mit Schuppen und Spaden bezahlen, oder betriegen, anders Theils aber Ew. Lbdn. Reputation im Stiche lassen, und Derselben also in der Gruben einen ewigen Flecken und böse Nachrede anhangen wollen, welches, ob es wohl an ihme selbst gar ein ungetreuer und boshaftiger Vorsaß und Beginnen seyn wollte, so wäre es dennoch darum so viel ärger, daß Ew. Lbdn. guter Name und frommer Leute Wohlfahrt, um anderer einzeler Freveler unersättigster Begierde willen, in die Schanze geschlagen werden sollte, dann so mancherley Exactiones und Drangsal der armen Unterthanen von den Landdrosten anders nirgends hin gerichtet, denn das wenigste davon zwar in Ew. Lbdn. Schaßkammer geleget, übrigens aber zu Ausführung ihres eigenen übermäßigen

Prachts

Prachts und Linderung ihres feuerhitzigen Geldburstes verwendet werden möge, wie sie denn solches, weil sie zu keiner Rechenschaft verbunden, und im trüben Wasser gut zu fischen, haben leicht ausrichten, und ins Werk stellen können. Man sehe nur an, welchergestalt sie, so doch vor weniger Zeit nur arme ohnmächtige Hunde gewesen, sich nunmehr in kurzer Frist dermassen wohl ausgemästet haben, daß sie ihre Gelder bey viel Tausend, ja theils bey Tonnen und Million Thalern oder Goldes zahlen, theils auch das Ihre heimlich zu fremder Herrschaften aus Ew. Lbdn. Landen hinwegschaffen, woraus nicht allein abzunehmen, daß sie aus bösem Gewissen, im Fall der Noth sich auf die Reise schicken, sondern auch, weil ihre väterliche und ererbte Renten so viel nicht, ja fast wenig oder gar nichts abwerfen und ertragen können, über die Massen viel gestohlen, und sowohl Ew. Lbdn. Intraden, als Deroselben ganze Landschaft zeitliches Vermügen ihnen selbst zum Raube ausgescheelet und erwählet haben müssen. Man schaue, welche einen Pracht sie führen an Kleidern, Klenodien, Pferden, Gesinde, Tafeln, Silbergeschirr, Musicanten und anderen, wird sich befinden, daß viel Fürsten und Grafen des heiligen Reichs derogleichen zu thun nicht vermögen, und dadurch Ew. Lbdn. Unterthanen Deroselben Großherrn Vatern sel. landesväterliche Intention, wodurch er klügliche Vorsehung gethan, und kaiserliche Confirmation darüber ausbracht, daß das Fürstenthum Braunschweig nicht getheilet, sondern dem ältesten alleine das Regiment gelassen werden sollte, zu dem Ende, daß das Land die Bürden um so viel leichter tragen, und mit vielen fürstl. Hoflagern nicht beschweret werden mögte, sich wenig zu erfreuen haben, indem sie viel prächtiger Herren, welche dahero, daß sie Mietlinge, und die Schaafe nicht ihr eigen seyn, der Heerde überall nicht verschonen, sondern ihre Augen mitzunehmen, und ihren Weitzen bey rechter Zeit zu schneiden gedenken, mit ihrem äusserstem Untergang erhalten müssen.

Und obwohl der gewaltigen, tapfern und theuren Helden von Ew. Lbdn. so viel Pferde, als ihnen selbst beliebet, zu ihrem Unterhalt und Stande gut gethan werden, weil ihnen jedoch daran nicht genug beschiehet, und sie noch überdas zu Erhaltung ihrer Majestät und Tyranney ihre Leibguardien an gewissen Compagnien zu Roß und Fuß, so lassen sie über den Vortheil, so ihres unschuldigen angemaßten Obersten Amts halber haben, in jedem Cornett so viel blinden Platz offen, worauf die Bezahlung, welche sie in den Beutel stecken, do weniger nicht vor sich gehen muß, damit sie ihre ordinairen reisigen Pferde, so ihnen von Ew. Lbdn. gehalten werden, bey der Musterung, worüber sie ohnedas Herren seyn, mit unterstecken, und also

dop-

doppelten Genieß und Gewinnst daran haben, und Ew. Lbdn. destomehr unvermerkter bestehlen können.

Wann aber solches alles, so nur eine geringe Berührung ihrer unzähligen vielen bösen Practiquen ist, im Ausschlage über Ew. Lbdn. elende Land und Leute eigentlich ausläuft, und dann dieselben nunmehr platt ausgemergelt und verheeret seyn mögen, dergestalt, daß davon nicht mehr viel zu klauben seyn wird, darf Ew. Lbdn. nur keine andere Rechnung machen, daß solcher ungetreuer und unersättigter Leute Abgrund und Geitz Ew. Lbdn. vermeynten Schatzes gar nicht verschonen, sondern etwa wie der Meeraffe beym Froschmäuseler, im andern Theil am 18ten Capitel vom Hausstande, Reineckens Witwe Schähe, ausschäte, auch mit ihr umspringen und handeln werde.

Den 3ten und letzten Hauptpunkt, wodurch Ew. Lbdn. Schaden allein zugefüget wird, nemlich die Alienation und Ueberschmälerung Ew. Lbdn. Kammergüter belangend, ist vor Augen, daß nicht allein die Hölzung überaus sehr verwüstet, und ganze Berge abgehauen, viele Ew. Lbdn. Amtshäuser und Klöster gehörige Zehnten, Meyerhöfe, Schäfereyen und andere Gerechtigkeiten, sowohl in- als ausserhalb Landes, worunter insonderheit die Voigtey zu Höxer, welche des Fusses halber, so die Fürsten zu Braunschweig dadurch in fremde Herrschaften und am Weserpaß haben können, Ew. Lbdn. Vorfahren um kein Geld feil gewesen, zu rechnen ist, durch der Landdrosten Getrieb andern ganz und gar erb- und eigenthümlich verkauft, sondern ihres Theils auch selbst deren Stück etliche, ja ganze fürstl. Häuser und Hochbotmäßigkeit wohl allerdings titulo lucroso an sich reissen, und dadurch Ew. Lbdn. Tafel- und Cammeraufkünfte merklich schwächen.

Wann aber solches sowohl zwischen Ew. Lbdn. fürstl. Häusern und den Herzögen von Lüneburg aufgerichteten alten Verträgen, als auch Ew. Lbdn. Großherrn Vaters sel. Testament schnurgleich zuwider ist, und fast kein ander Ansehen hat, als wann solche doch an ihnen selbst nichtig, und keinen Bestand haben können, angestellet seyn. Als wollten Ew. Lbdn. bey sich selbst überlegen, welch eine beschwerliche Verdacht und Unwillen solches bey männiglichen, bevorab aber den Interessenten, und vor allen bey Herzog Christian, Ew. Lbdn. Brudern, welcher durch Ew. Lbdn. Nichthaltung über das großväterliche Testament seines Theils auch davon zu entbürden, und des halben Fürstenthums anzumassen Ursach und Fueg gewinnen dürfte, leichtlich erregen könnte.

Und obwohl dagegen gerühmet werden wollte, daß die Clostergüter nunmehr incorporiret, und zu Ew. Lbdn. Tafeln geleget wären, so ist jedoch solches sowohl gegen die allgemeinen Reichs- als Ew. Lbdn. mit Deroselben Landschaft getroffene Abschiede, ja die offenbare beschriebene geist- und weltliche Rechte, dergestalt, daß Ew. Lbdn. bey demjenigen, so zu Gottes Ehren, wohin es von den Alten gemeynet gewesen, und gewendet werden wollen, billig verbleiben sollte, wenig Segen zu gewarten haben können, und dieselbigen Güter weniger nichts als andere den schädlichen Raubvögeln und allen oberzehlten Ungelegenheiten unterworfen, und Ew. Lbdn. also der treflichen Herrlichkeiten, daß die Clöster hiebevorn, in Zeit der Noth, immerdar für des Fürstenthums Schatzkammer gehalten worden seyn, wenn es schon zuvorn alles hindurch innerlich beraubet worden.

Vernehmen also Ew. Lbdn. aus diesem allen, wie übel Deroselben Vertraulichkeit und Treuherzigkeit, so Uns gutermassen bekannt ist, von denen, so es, allem Respect nach, billig am wenigsten thun sollen, mißgebrauchet werden.

Wollen demnach Ew. Lbdn. die Augen dermalen einst aufthun, und sich von zwey oder drey Kerln und Landverderbern sogar in den Sack nicht treiben lassen, sondern derselben Qualitäten, Beschaffenheit und Ankunft in etwas freymüthiger und greiflicher erwegen.

Werden also Ew. Lbdn. befinden, daß Wobersnau in seinen jungen Jahren zwar eine kurze Zeit über einen Soldaten abgegeben, aber wenns ans Treffen gehen sollen, sich gemeiniglich unpäßlich befunden habe, daß er aus seinem väterlichen Erbe kaum einen blauen Nestel bezahlen, und sich dahero auf anderer von Adel Streu, deren er theils, so er etwa nach der Hand nicht eins kennen wollen, auszehren, und herunter setzen helfen, aufgehalten, und mit Großsprechen und Pralen, welches das Beste an ihm ist, wie vortheilhaften Practiquen und Triegerey, sich ausbringen müssen, daß er also bey keiner Regierung, welche wahrlich kein schlecht Ding ist, und aus dem Steigreiff nicht erlernet, noch ohne Redlichkeit und Tugend beständiglich geführet werden kann, herkommen, noch wegen seines falschen lästerhaftigen Gemüths, Eigennutzes und jüdischen Gewerbes, tüchtiger und nützer dazu ist, als der Wolf zum Schaafhirten.

Streithorst ist von Zwitterart, und auch bey geringem Wesen unter den Bauren (immassen seine Sitten genugsam ausweisen,) erzogen worden, dergestalt, daß er den Pflug besser stellen, und den Flegel artiger, als das Regiment zu Hofe und Felde führen sollte, woher auch (welches zwar ausser allen Zweifel zum

Besten

Besten für ihm gewesen,) sein Name in der Stille und im Verborgnen geblieben, wann er sich nicht zur Landdrostschaft, gleichwie die Sau zum Tanze, unschuldiger Weise schmücken lassen, und den alten hochberühmten wohlverdienten Kaiser, welcher schon viel hundert Jahe für männigliches Geldgierigkeit sicher geruhet, in der Erden verthan, unangefochten gelassen, und sich mit dergleichen abscheulichen und verderblich unerhörten Sacrilegio laesae Majestatis beschweret gemacht hätte.

Rheden hat gleichfalls von seinem Patrimonio anders nichts, als lauter Schulden zu gewarten gehabt, woraus er sich hin und wieder durch ohngebührliche Mittel los zu würken vielfältig bemühet hat; gestalt er unter andern, sonderlich dadurch seine Spitzfindigkeit und unredliches Gemüthe an dem Tag gegeben, daß er seinen eigenen Anverwandten, Vollrathen von der Decken, durch seiner Schwester Mann, Eberten von Asten, mit süssen und glatten Worten, unterm Schein eines freundlichen nothwendigen Gesprächs, aus einem fremden Fürstenthum ins Land Braunschweig gelocket, und daselbst den alten guten Mann uf einen Bauerwagen werfen, und durch unzählige Soldaten auf Ew. Lbdn. Haus Poppenburg in die Haft führen, denselben auch nicht eher erledigen wollen, bis er nicht alleine eine eidliche Urphede, sondern auch beständigen Verzicht, Quitungen und Abstand auf etzliche Tausend Reichsthaler, womit ihme Rheden Vater, unter Hand und Siegel, und gnugsamer bestallter Bürgschaft, verhaftet gewesen, gethan und geleistet hätte. Und obwohl bemeldter Rheden gestudiret haben will, so hat er jedoch desselben nicht viel gemacht, oder je nichts Gutes gelernet; wie denn der Augenschein klärlich gnugsam beweiset, daß er sich nirgends besser und anders, als auf Leute schinden, Ungerechtigkeit und Tyranney verstehen, und ja ein grober starker Rekel ist.

Wann nun aus allem erscheinet, daß diese Leute nicht allein zur Regierung überall nicht geschickter, als der Esel zum Sackpfeifen, sondern auch ihrer Unthaten halber (weil ein Fürst aus Bestellung des Regiments erkannt, und nach seiner Diener Qualitäten geachtet wird,) Ew. Lbdn. verweislich seyn, und durch unerträgliche Bürden und Last einen solchen Aufstand, da Gott vor sey, endlich erwecken und erregen dürften, welcher hernachmals gar nicht zu stillen seyn würde.

Als ermahnen Wir Ew. Lbdn. als ein Vater, und rathen Ihr als ein Freund, daß Sie um Gottes Willen, welcher diesem Jammer in die Länge nicht wird zusehen können, und für welches Gericht Ew. Lbdn. anvertraueten Unterthanen halber an jenem grossen Tage schwere Rechenschaft werden geben müssen, wie auch Ihrer eigenen Ehren, Frommen und Bestes halber, aus

dem harten Schlaf dermaleinst erwachen, sich von dem unleidlichen Dienerjoch losreissen, und mit Zuziehung Ew. Lbdn. Verwandten, auch der Verständigsten und Redlichsten aus der Landschaft, von den eingebildeten Freyherrn ihrer hohen und weitläuftigen Verwaltungen genaue und ernsthafte Rechenschaft einnehmen, und sie nach Befindung mit gebührlicher Belohnung unnachläßig ansehen wollen. Werden also Ew. Lbdn. wohl inne werden, daß das liederlichste, so ihrer jedweder verdienet, ein Strang seyn wird.

Und obwohl Ew. Lbdn. etwa mehr Gezeugniß ihres Verhaltens gerne haben wollen, könnte solches nicht füglicher geschehen, als wenn Ew. Lbdn. Dero hertzgeliebten Herrn Vaters und anderer Exempel nach, sich mit geringer, vertraulicher, aber nicht in diese verderbte Rotte gehöriger Gesellschaft unbekannter Weise in Städte und Dörfer verfüget, und daselbst in den Wirthshäusern des gemeinen Mannes einhellige Kundschaft, welche ingemein nicht triegen kann, darüber eingeholet hätte, würde Ew. Lbdn. ohngezweifelt Ihren blauen Wunder vernehmen, und oberzählte Posten gegen niemand zu rechnen für geringschätzig und Kinderspiel achten müssen.

Ermuntern Sich demnach Ew. Lbdn. und bezeigen Sich hierin wie Sie es zuforderst vor Gott dem Herrn aller Herren werden verantworten können; dann auch, daß Sie Sich selbsten zu Rettung eigener fürstl. Reputation, und endlich zu Verhütung Derselben Land und Leuten näherlichen Unterganges, ersprießlich seyn mögen.

Wir habens Ew. Lbdn. wohlmeinentlich nicht verhalten sollen, und bleiben Deroselben zu freund- und väterlichen Willen ungesparten Fleisses jederzeit zugethan. Geben uf Unser Veste Cronenburg, den 23sten Decembris Anno 1620.

2.

Eintheilung

aller

Pfarren, Opfereyen und Schulen

im

Fürstenthum Braunschweig-Wolfenbüttel,

nach ihren

General- und Special-Inspectionen.

XXXXXXXXXXXXXXXXXXXXX

Wolfenbüttel General-Superintendentur.

Wolfenbüttel.
- Beatae Mariae Virginis Kirche.
- S. Trinitatis oder Garnisonkirche.
- Amt Rotenhof.
- S. Johanniskirche auf der Auguſt-Stadt.

6 Prediger, 4 Opferleute.

Scheppenſtedt Superintendentur.

- Ambleben.
- Barnsdorf, Filia von Watenſtedt, in der Inſpection Heſſen.
- Berklingen.
- Gr. Dahlen.
- Kl. Dahlen.
- Eilum.
- Weferling.
- Eitzum.
- Evesen.
- Hachen.
- Gilzen.
- Sambleben.
- Kneitlingen.
- Scheppenſtedt.
- Küblingen.
- Schlieſtedt.
- Warle.
- Gr. Vahlberg.
- Bansleben.
- Veltheim.
- Uhrde.
- Kl. Vahlberg.
- Watzum.

14 Prediger, 20 Opferleute und Schulmeiſter.

Salzthalum Superintendentur.

- Ahlum.
- Wendeſſen.
- Apelnſtedt.
- Bolzum.
- Deſtedt.
- Hemkenrode.
- Dettum.
- Münch-Vahlberg.
- Erkerode.
- Lucklum.
- Hötzum.
- Kremlingen.
- Schulenrode.
- Salzthalum.
- Azum.
- Kl. Stockheim.

9 Prediger, 20 Opferleute und Schulmeiſter.

Barum Superintendentur.

- Barum.
- Cramme.
- Gebhardshagen.
- Calbecht.
- Engerode.
- Leinde.
- Watenſtedt.
- Lowenſtedt.

Lö-

Lobmachterſen.
Heerte.
Salbern.
6 Prediger, 10 Opferleute und Schulmeiſter.

Engelnſtedt Superintendentur.

Bodenſtedt.
Breuſtedt.
Bruchmachterſen.
Ober-Sukop.
Nieder-Sukop.
Engelnſtedt.
Hallendorf.
Köchingen.
Liedingen.
5 Prediger, 10 Opferleute und Schulmeiſter.

Semmenſtedt Superintendentur.

Semmenſtedt.
Timmern.
Achim.
Kalme.
Börſum.
Bornum.
Hedeper.
Seinſtedt.
Wetzleben, Filia von Remlingen.
Gr. Winnigſtedt.
Kl. Winnigſtedt.
7 Prediger, 11 Opferleute und Schulmeiſter.

Denkte, Superintendentur.

Gr. Biewende.
Kl. Biewende
Gr. Denkte.
Kl. Denkte.
Wittmar.
Sottmar.
Kiſſenbrück.
Hedewigsburg.
Reindorf.
Remlingen iſt Mater von Wetzleben.
5 Prediger, 9 Opferleute und Schulmeiſter.

Thiede Superintendentur.

Adersheim.
Immendorf.
Alvesſe.
Wierthe.
Bebdingen.
Bleckenſtedt.
Geitelde.
Stöddien.
Halchter.
Linden.
Sauingen.
Uſingen.
Gr. Stöckheim.
Leiferde.
Thiede.
Stift Steterburg.
Wallſtedt.
Wümmelſen.
Drütte.
10 Prediger, 19 Opferleute und Schulmeiſter.

Lichtenberg Superintendentur.

Barbeke.
Berel.

Burg-

Burgdorf.
Hohenassel.
Nordassel.
Niederfreden.
Oberfreden.
Lichtenberg, Amt.
Lesse.
Westerlinde.
Osterlinde.
Oelber.
Oelsburg.
Reppener
Woltwische.
10 Prediger, 14 Opferleute und Schulmeister.

In der General-Inspection Wolfenbüttel sind:

8 Superintendenten.
72 Prediger.
107 Opferleute und Schulmeister.

Braunschweig General-Superintendentur.

Braunschweig.
S. Catharinä.
S. Elisabeth.
Beginenhäuser auf dem Werder.
S. Martini.
S. Magni.
Rüme.
Münzberg.
Veltheimshof.
Scheppenstedter Thurm.
S. Andreä.
S. Michael.
Rüningen.
S. Petri.
S. Ulrici, oder zum Brüdern.
S. Johannis.
S. Mariä.
S. Leonhard.
S. Aegidien-Garnison.
S. Blasii, der Dom.

Denstorf Superintendentur.

Denstorf.
Gr. Gleidingen.
Kl. Gleidingen.
Lamme.
Lehndorf. } Pfahldorf.
Cl. S. Crucis. }
Oelper. Pfahldorf.
Watenbüttel.
Timmerlah.
Broitzen.
Sonnenberg.
Wolkenrode.
Wendenstedt.
Vechelde.
Bortfeld.
24 Prediger, 25 Opferleute und Schulmeister.

Campen Superintendentur.

Abbenrode.
Bewenrode.

Bien-

Bleurode.
Waggen.
Gr. Brunsrode.
Kl. Brunsrode.
Flechdorf.
Beienrode.
Gardessen.
Schandelah.
Glendorf.
Boimsdorf.
Harbeck.
Lehre.
Scheppau.
Rotenkampe.
Volckmerode.
Dibbesdorf.
Essehof.
Weddel.

10 Prediger, 19 Opferleute und Schulmeister.

Wendeburg Superintendentur.

Bettmar.
Sierse.
Fürstenau.
Sophienthal.
Duttenstedt.
Essinghausen.
Mehrdorf.
Harvese.
Wahle.
Wendeburg.
Wendezelle.
Zweydorf.

5 Prediger, 10 Opferleute und Schulmeister.

Querum Superintendentur.

Hondelage.
Maschenrode.
Münch-Scheppenstedt.
Rautheim.
Melverode.
Riddagshausen.
Gliesmerode.
Sickte.
Wenden.
Thume.
Neubrück.
Wendhausen.

7 Prediger, 12 Opferleute und Schulmeister.

In der General-Inspection Braunschweig sind:

4 Superintendenten.
46 Prediger.
66 Opferleute und Schulmeister.

Holzminden General-Superintendentur.

Holzminden.
Amelunxborn.
Negenborn.
Holenberg.
Holzminden.
Allersheim.
Altendorf.

3 Prediger, 5 Opferleute und Schulmeister.

Deensen Superintendentur.

Bevern.
  Forst.
  Lobach.
Boffzen.
  Fürstenberg.
Deensen.
  Heinade.
  Merxhausen.
  Denkhausen.
  Hellenthal.
Derenthal.
Golmbach.
  Lütgenade.
  Relleßen.
  Warpsen.
Hohe
  Brockel.
Kemnade. } Filiae v. Bodenwer-
Thran. } der im Hannöversch.
Meinbrexen.
Ottenstein.
  Grave.
  Lichtenhagen.
Rühle.
  Dölme.
Hehlen.
  Daspe.

11 Prediger, 22 Opferleute und Schulmeister.

Stadt Oldendorf Superintendentur.

Dielmissen.
  Hunzen.
Kirchbrack.
  Bredenkampe.
  Buchhagen.
  Heinrichshagen.
  Westerbrack.
Stadt Oldendorf.
  Aroldissen.
  Bracke.
Eschershausen.
  Wickensen.
  Lüerdissen.
  Oehlcassen.
  Schorf-Oldendorf.
  Holtensen.
Vorwohle.
  Meineshotzen.
Wangelnstedt.
  Emmerborn.
  Lenne.
  Linnenkampe.

8 Prediger, 15 Opferleute und Schulmeister.

Halle Superintendentur.

Beßingen.
Bisperode.
Halle.
  Dohnsen.
  Tuchtfelde.
  Linde.
  Kreipke.
  Wegensen.
Harderode.
  Bremke.
Heyen.

5 Prediger, 8 Opferleute und Schulmeister.

In der General-Inſpection Holzminden ſind:
3 Superintendenten.
27 Prediger.
50 Opferleute und Schulmeiſter.

Grene General-Superintendentur.

Grene Superintendentur.

Claus Cloſter.
Dankelsheim.
Elkerode.
Schachtenbeck.
Gerenrode.
Helmſcherode.
Gremsheim.
Ackenhauſen.
Alt-Gandersheim.
Brunshauſen.
Wolperode.
Grene.
Beilshauſen.
Bentierode.
Billerbeck.
Bruchhof.
Erzhauſen.
Garlehen.
Heiershauſen.
Ippenſen.
Krenenſen.
Olrheim.
Olrhauſen.
Hachenhauſen iſt Filia von Harriehauſen im Hannöverſchen.
Heckenbeck.
Hilprechtshauſen.
Opperhauſen.
Rimmerode.

9 Prediger, 14 Opferleute und Schulmeiſter.

Seeſen Superintendentur.

Alshauſen.
Sievershauſen.
Rittierode.
Badenhauſen.
Windhauſen.
Bodenburg S. Laurentii und S. Johannis.
Oeſter.
Bornhauſen.
Bornum.
Gandersheim.
Seboltshauſen.
Wreßrode.
Gittelde S. Mauritii und S. Johannis.

Staufenburg.
Herrhausen.
Engelade.
Dannhausen.
Jerze.
Ortshausen.
Kirchberg.
Ildehausen.
Lutter am Barenberge.
Hahausen.
Neu-Walme.
Rhode.
Nauen.
Malum.
Bodenstein.
Frankenberg Closter.
Münchehof.
Fürstenhagen.
Ost-Harlingen.
Kl. Rhüden.
Schlewecke.
Geesen.
Wolfershelm.

21 Prediger, 29 Opferleute und Schulmeister.

Harlingerode Superintendentur.

Astfelde.
Wolfshagen.
Bettingerode.
Westerode.
Harlingerode.
Schlewecke.
Ocker.
Langelsheim.
Neustadt.
Bünthelm.
Harzburg.

5 Prediger, 7 Opferleute und Schulmeister.

Delligsen Superintendentur.

Brunkensen.
Hohenbüchen.
Koppengrave.
Brunzen.
Holtershausen.
Stroit.
Delligsen.
Wardegsen.
Keierde.
Düsterthal.
Grünenplan.
Naensen.
Ammensen.
Wenzen.
Bartshausen.
Einem
Hallensen.
Voldagsen.

5 Prediger, 13 Opferleute und Schulmeister.

In

In der General-Inſpection Grene ſind:

3 Superintendenten.
40 Prediger.
63 Opferleute und Schulmeiſter.

Helmſtedt General-Superintendentur.

Helmſtedt.
S. Stephani Kirche.
S. Walpurgis- oder Schuſterkirche.
S. Georg Hoſp. Filia von Marienberg.
4 Prediger, 3 Opferleute.

Beltlingen Filia von Jaimke im Hannöverſchen.
Salsdorf.
Altona.
Mackendorf.
Fiddiſch Filia von Jaimke im Hannöverſchen.
Gr. Twülpſtedt.
Kl. Twülpſtedt.
Gr. Sisbeck.
Kl. Sisbeck.
Rümmer.
Velpke.
Büſtedt.
Meienkoth.
Warſtedt.
Wolkmersdorf.
Nord-Steimke.
Worsfelde.
Brechtorf.
Breckſtede.
Danndorf.
Elſchatte.
Feldſtove.
Keſtorf.
Neuhaus.

Worsfelde Superintendentur.

Bardorf.
Papenrode.
Rickmersdorf.
Querenhorſt.
Calvörde.
Hännersdorf.
Bernbruch.
Elſebeck.
Jeſſerits.
Parleip.
Toſſewitz.
Weisdorf.
Neuhof.
Groſshorſt.

Reslingen.
Rühen.
Warmenau.
Wendeschotte.
Parsau.
Anebeck.
Bergfeld.
Uthmöden.
Zobbenitz.

10 Prediger, 37 Opferleute und Schulmeister.

Königslutter Superintendentur.

Bornum.
Königslutter Stadt.
Rottorf.
Königslutter Stift.
Oberndorf.
Sunstedt.
Schickelsen.
Lauingen.
Rieseberg.
Lelm.
Langeleben.
Marienthal.
Barmke.
Grasleben.
Süpplingen.
Süpplingenburg.
Steinem.

8 Prediger, 15 Opferleute und Schulmeister.

In der General-Inspection Helmstedt sind:

2 Superintendenten.
22 Prediger und
55 Opferleute und Schulmeister.

Schöningen General-Superintendentur.

Schöningen.
Claus vor Schöningen.

Hoiersdorf Superintendentur.

Budbenstedt.
Aluersdorf.
Wulfersdorf.
Heiersdorf.
Cl. S. Laurentii.
S. Stephani Kirche vor Schöningen.
Offleben.
Honsleben.
Reinsdorf.
Jerxheim.

Söllin-

Söllingen.
Twieflingen.
Dobbeln.
Wobeck.

7 Prediger, 13 Opferleute und Schulmeister.

Warberg Superintendentur.

Esbeck.
Frellstedt.
Marienberg.
Emmerstedt.
Räpke.
Warberg.
Wolsdorf.
Runstedt.

6 Prediger, 8 Opferleute und Schulmeister.

Hessen Superintendentur.

Beyerstedt.
Gebensleben.
Hessen.
Ingeleben.
Pabstdorf.
Watenstedt.
Mehrdorfer Hof.

6 Prediger, 6 Opferleute und Schulmeister.

In der General-Inspection Schöningen sind:

3 Superintendenten.
21 Prediger und
26 Opferleute.

Thedinghausen geistl. Convent.

Lunsen.
Dibbern.
Emdinghausen.
Esein.
Asen.
Holtrop.
Horstede.
Oezen.
Thedinghausen.
Westerwisch.

2 Prediger, 6 Opferleute und Schulmeister.

Es sind also im ganzen Lande:

6 General-Superintendenten.
23 Superintendenten.
230 Prediger.
373 Opferleute und Schulmeister.

Communion-Harz.

Zellerfeld Superintendentur.

Grunde.
Lautenthal.
Wildemann.
Zellerfelde.

Auf dem Communion-Harz, stehen unter einem Superintendenten

4 Prediger.
4 Opferleute.

Osmanſche Reich.

Es sind also im ganzen Lande:

6 General-Superintendenten.
23 Superintendenten.
230 Prediger.
373 Opferleute und Schulmeister.

Communion-Harz.

Zellerfeld Superintendentur.

Grunde.
Lautenthal.
Wildemann.
Zellerfelde.

Auf dem Communion-Harz, stehen unter einem Superintendenten

4 Prediger.
4 Opferleute.

Osmanſche Reich.

tination actuelle. Vaiſſeaux et autres batimens de la Marine

	Nombre de chaque rang.		Premiere Batterie nombres	Premiere Batterie calibres		Seconde Batterie. nombres	Seconde Batterie. calibres	Gaillards. nombres	Gaillards. calibres	
En Rade. 7 Vaiſſeaux. 1 Fregatte. 2 Barques. 1 Galliotte à Bombe.	1	Vaiſſeaux	22	42		28	24	14	13	en chaſſe
			6	52	pierre			2	24	
	2	-	26	28		26	18	12	8	en chaſſe
								2	18	
	4	-	22	18		24	8	10	6	Id.
								2	8	
	1	Fregatte	24	12		—	—	12	6	Id.
								2	8	
	2	Barques longues	22	8		—	—	8	4	Id.
								2	8	
	1	Galliotte à Bombe	20	8	et un mortier de 12 pouces					
En Arm. 2 Vaiſſeaux. 3 Fregattes. 1 Barque. 2 Chalouppes.	2	Vaiſſeaux	20	18		22	8	8	6	en chaſſe
								2	12	
	1	Fregatte	30	24		—	—	18	9	Id.
								2	18	
	2	Corvettes	24	8		—	—	8	4	Id.
								2	8	
	1	Barque	22	8		—	—	8	4	Id.
	1	Chalouppe à Bom. et Can.						2	8	
			2	18	un mortier de 10 pouces 24 avirons					
			22	pierriers						
	1	-	1	24						
			6	pierriers un mortier de 8 pouces 28 avirons						
	1	Chalouppe à Canons	1	18						
			6	pierriers					24	avirons

Ottomanne armés en armement ou à la mer, Avril 1786.

Total des Canons.	Equipages.	Situation preſumée de la Oeque.
72	750	à ſon Etambot caſſé, à 3 pieds d'arc en au $\frac{1}{4}$ uſé.
66	650	un à moitié, l'autre aux $\frac{1}{3}$ uſé
58	550	un neuf, deux aux $\frac{1}{3}$ uſés, le quatrieme au $\frac{1}{4}$ uſé.
38	375	aux $\frac{1}{4}$ uſé.
32	275	aux $\frac{1}{3}$ uſés.
20	250	neuve.
52	500	un aux $\frac{1}{4}$, l'autre aux $\frac{1}{3}$ uſé.
50	500	au $\frac{1}{4}$ uſé.
32	375	une aux $\frac{1}{3}$ uſé, l'autre à moitié.
30	275	aux $\frac{1}{3}$ uſé.
	70	neuve l'armement en a été ſuſpendú le 8.
	36	neuve, plan francois.
	32	neuve.

Deſtination actuelle.		Vaiſſeaux et autres batimens de la Marine	Premiere Batterie			Seconde Batterie.		Gaillards.		
	Nombre de chaque rang.		nombres	calibres		nombres	calibres	nombres	calibres	
En Rade. 7 Vaiſſeaux. 1 Fregatte. 2 Barques. 1 Galliotte à Bombe.	1	Vaiſſeaux	22	42		28	24	14	13	en chaſſe
			6	52	pierre			2	24	
	2	-	26	28		26	18	12	8	en chaſſe
								2	18	
	4	-	22	18		24	8	10	6	Id.
								2	8	
	1	Fregatte	24	12		—	—	12	6	Id.
								2	8	
	2	Barques longues	22	8		—	—	8	4	Id.
								2	8	
	1	Galliotte à Bombe	20	8	et un mortier de 12 pouces					
En Arm. 2 Vaiſſeaux. 3 Fregattes. 1 Barque. 3 Chaloupes. 6 Galliottes.	2	Vaiſſeaux	20	18		22	8	8	6	en chaſſe
								2	12	
	1	Fregatte	30	24		—	—	18	9	Id.
								2	18	
	2	Corvettes	24	8		—	—	8	4	Id.
								2	8	
	1	Barque	22	8		—	—	8	4	Id.
	1	Chalouppe à Bom. et Can.						2	8	
			2	18	un mortier de 10 pouces 24 avirons					
			22	pierriers						
	1	-	1	24						
			6	pierriers un mortier de 8 pouces 28 avirons						
	1	Chalouppe à Canons	1	18						
			6	pierriers					24 avirons	

à la Mer.

Ottomanne armés en armement ou à la mer, Avril 1786.

Total des Canons.	Equipages.	Situation preſumée de la Oeque.
72	750	à ſon Etambot caſſé, à 3 pieds d'arc en au $\frac{1}{2}$ uſé.
66	650	un à moitié, l'autre aux $\frac{2}{3}$ uſé
58	550	un neuf, deux aux $\frac{1}{2}$ uſés, le quatrieme au $\frac{3}{4}$ uſé.
38	375	aux $\frac{3}{4}$ uſé.
32	275	aux $\frac{1}{2}$ uſés.
20	250	neuve.
52	500	un aux $\frac{3}{4}$, l'autre aux $\frac{2}{3}$ uſé.
50	500	au $\frac{1}{2}$ uſé.
32	375	une aux $\frac{2}{3}$ uſé, l'autre à moitié.
30	275	aux $\frac{1}{2}$ uſé.
	70	neuve l'armement en a été ſuſpendú le 8.
	36	neuve, plan francois.
	32	neuve.

Deſtination actuelle. — Vaiſſeaux et autres batimens de la Marine

	Nombre de chaque rang.		Premiere Batterie. nombres	Premiere Batterie. calibres	Seconde Batterie. nombres	Seconde Batterie. calibres	Gaillards. nombres	Gaillards. calibres	
à la Mer.	2	Vaiſſeaux	20	15	22	9	8 2	4 9	en chaſſe
	1	Fregatte	30	28	—	—	12 2	15 18	en chaſſe
Archipel.	1	-	24	8	—	—	6 2	4 8	
	15	Kirlanguit ou aviſos	12	4	—	—	—	—	
Satalie.	1	Vaiſſeaux	20	15	22	9	8 2	4 9	
	1	Gal. et Bomb. -	20	8	un mortier de 12 pouces				
Alexandrie.	1	Vaiſſeau	20	15	22	9	8 2	4 9	
Mer noire.	1	Corvette	22	8	—	—	—	—	
	2	Kirlanguit ou aviſos -	16	4	—	—	—	—	

Ottomanne armés en armement ou à la mer, Avril 1786.

Total des Canons.	Equipages.	Situation preſumée de la Coque.
52	475	tous deux aux $\frac{2}{3}$ uſés.
44	500	au $\frac{1}{4}$ uſé.
32	320	ancienne galére francoiſe, doublée en Cuivre, aux $\frac{1}{3}$ uſé.
12	80	2 à Scio, 3 à Stanchio, 2 à Boutron, 3 à Negrepont, 2 à Naples de R. 2 à Rodes, 1 à Lais.
52	475	au $\frac{1}{4}$ uſé.
20	250	au $\frac{1}{4}$ uſé.
52	475	à moitié uſé.
22	150	aux $\frac{2}{3}$ uſé.
16	95	au $\frac{1}{4}$ uſés.

Vaiſſeaux et autres batimens de la Marine Ottomanne

	Nombre de chaque rang.		Premiere Batterie. nombres	Premiere Batterie. calibres	Seconde Batterie. nombres	Seconde Batterie. calibres	Gaillards. nombres	Gaillards. calibres	
desarmés	1	Vaiſſeaux	22	42	28	24	AR 14	13	en
			6	52			AV 2	24	
	2	-	26	28	26	18	AR 12	8	-
							AV 2	18	
	3	-	24	18	26	9	AR 10	6	-
							AV 2	12	
	1	-	24	36	26	18	AR 4	6	-
							AV 2	6	
	4	-	20	15	22	9	AR 8	4	en
							AV 2	9	
	1	Fregatte	26	8	—	—	AR 6	4	-
							AV 2	6	
	3	Corvettes	24	6	—	—	AR 6	4	-
		Aviſos					AV 2	6	
	1	-	14	4	—	—	—	—	
	3	-	12	4	—	—	—	—	
	2	Galliottes à Bombe	20	8	un mortier de 12 pouces				
En conſtruction. Conſtantinople.	1		22	42	28	24	AR 14	13	
			6	52			AV 2	24	
	1		28	36	30	18	AR 10	8	
							AV 6	8	
	1		—	—	—	—	—	—	
		Corvettes.							
	2	-	14	8	—	—	—	—	
	1	-	10	6	—	—	—	—	
	1	-	1	24	un mortier de 8 pouces			—	
			6	pierriers					
Merlin et Boutron.	3		1	24	—	—	—	—	
	1	Vaiſſeaux	—	—	—	—	—	—	
	1								
	1	Barques	—	—	—	—	—	—	
Sinope.	1								
Rodoſto.	2	-	—	—	—	—	—	—	
illas.	2	Fregattes	26	12	—	—	AR 4	6	

11 Vaiſſeaux.
1 Fregatte.
3 Corvettes.
4 Aviſos.
2 Galliottes à bombe.

deſarmés ou en Conſtruction, Avril 1786.

Total des Canons.	Equipages.	
72	750	hors de ſervice.
66	650	un au $\frac{3}{4}$ uſé, l'autre au $\frac{1}{4}$.
62	550	un hors de ſervice, un au $\frac{2}{3}$, l'autre a moitié uſé.
56	480	la ferme ancien batiment françois hors de ſervice.
52	475	un au quart, l'autre à $\frac{1}{2}$ uſé, deux aux $\frac{1}{4}$.
34	350	hors de ſervice.
32	320	toutes les trois aux $\frac{2}{3}$ uſés.
14	150	Corſaire armé vers Alexandrie, pris dans l'Archipel, au $\frac{2}{3}$ uſé.
12	80	1 neuf, 2 au quart uſés.
20	502	neuves.
72	750	Commencé depuis deux ans $\frac{1}{2}$ ſuſpendû, boiſé d'un coupée du lof à l'autre jusqu'à la 4me liſſe. On a ordonné de lui faire une arcaſſe à barres.
74	666	Sur un plan françois entiérement boiſé, vaigré dans le fond le Seire du 12 pont et le bour en deſſous ſont placés.
Id.	—	Seulement ordonné.
14	90	Sur un plan françois, les couples de levée et les varangues de rempiſſage en place.
10	70	Il reſte peu d'ouvrage à finir.
1	36	plan françois peu de choſe à finir.
1	30	Id. une presque finie, deux baiſés.
64	—	doivent être boiſés.
54		
74	—	doivent être peû avancés.
54		
36	—	doivent être dans peû lancées à la mer.

Polen.

Verzeichniß

aller

adelichen, geistlichen und königlichen Oerter in Polen,

nach den Woiwodschaften und Districten,

und

mit Bemerkung der Anzahl der Rauchfänge in jedem Orte.

Woiwodschaft Posen.

District Posen.

Land- oder adliche Güter.

Dörfer.	Rauchfänge.
Białecz	17
Brody, cum attinentiis	63
Brodki	20
Pakoziaw	29
Bukowiec	92
Bąblina	27
Bielawy	2
Zemsko	28
Jamszewice	24
Buszewko	12
Bełzko	18
Budziszewo	32
Gorzuchowo	3
Olendry nielkie	23
Olendry uładriszyn	8
Potrzenowo	21
Wtókna	6
Olęndry Smolany	20
Boguniewo	25
Stomowo	18
Nanisza	24
Szezyhn	3
Brodziszewo	13
Boboniska	36
Bythyn	42
Koszizki	14
Gorgoszeno	7
Uitkonice	24

Dörfer.	Rauchfänge.
Biezdrono	40
Piemoszeno	12
Popouz	22
Zakrzenz	4
Brzoza	14
Brzezna	7
Bytkono	15
Ceradz	22
Cinachrono	27
Chycina	35
Chlewiska	24
Charcice	9
Jabłonowo	9
Chraptewo	26
Chmielniko Olendry Chełmin	27
Olendry Lysie	20
Chyby	10
Choynica	27
Chudopsice	14
Chełumo	31
Chalina	6
Srzem	11
Charzeno	14
Dtusko	36
Cherztop	40
Lubików	29
Olendry stare	6
Dłtto nowe	15
Dębrzno	10
Dokowo suetre	32
Dobra	7

Da-

Dörfer.	Rauchfänge.	Dörfer.	Rauchfänge.
Dąbrowka	27	Gorzeń	26
Dąbrowa	20	Stoponono	34
Sobiernie	10	Baborowko	17
Olęndry Zakrzewo	27	Gołaszyno	20
Olędry Wysogotowo	21	Gorzewo	19
Olędry Twardowo	10	Ninina	6
Dębina	8	Städtchen Goslina murowana	104
Krzeszkowice	16	Goslińka Folwark	11
Koźle	29	Przewóz	1
Drogoein	8	Piela	40
Dolesżynek	8	Przebendono	18
Daszenice	5	Boduszeno	10
Grodziskno	9	Kakonnica	17
Goninsko	42	Olendry czarne	12
Gąsawy	14	Płationo	12
Kępa	6	Olendry Kamińskie	23
Gorzyce	46	Grzelińsko	23
Gorzycko nowe	34	Humor	10
Górka	20	Izono	19
Gay	25	Podgay Folwark	2
Sierpowo Folwark	7	Uiktózono	12
Straniice ditto	6	Choczałki	4
Gądki	24	Stupia	27
Gora	16	Jeziozki	25
Gaworzewo	25	Piekazy	19
Sinonice	5	Jankonice	38
Glinno	18	Ceradz	24
Okolewo	2	Losowko	27
Głuponie	33	Jazyszki	4
Gay	30	Jankono	15
Goray	41	Kanino	16
Stodzona-Noninami	15	Komowno	9
Olędry Krobielewo	27	Kobyłe pole	22
Olędry Ortonies	10	Stepankono	16
Gorzysko stare	28	Spłanie	27
Gołęczeno	13	Krzesiny	19
Złotkono	12	Kolno	24
Grochono	30		Tel-

Dörfer.	Rauchfänge.
Tolwark Namienny	5
Koninko	17
Koninſki Folwark	4
Komorniki	18
Belino	14
Noynowo	26
Olędry Noynowſkie	7
Zydono	27
Krzyszkono	13
Knyszyn	18
Kiszeno	19
Kursko	40
Kobylniki	35
Pęczkono Folwark	
Kunono	11
Kunino	19
Kiekrz	30
Kiekrz Wielki	17
Starzyny	16
Pawtowice	16
Städtchen Kazmierz	27
Nowanieś	17
Gorszenice	15
Kopaninie	2
Dzuhono	19
Robakono	16
Krzyzewniki	6
Kamionki	21
Kęzinono	31
Piaſkono	6
Kiączyno	17
Konino	46
Städtchen Kamienna	77
Krzyszkono	10
Nowalewko	16
Kuilez	39
Dąbrowa Folwark	6
Upartono	6

Dörfer.	Rauchfänge.
Kurnatowice	22
Zawada Folwark	3
Lutomek	20
Noſſoleno	11
Orliczko	8
Konarzeno	73
Dupieiewo	31
Podłoziny	7
Dupieieniec	33
Palędzie	19
Ludomy	61
Olendry Ludomſkie	10
Dąbrowka	16
Bornchowo	11
Tardonki	27
Luboczesnica	9
Lipnica	25
Lulino majus	25
Lulinko minus	4
Lubosz	29
Linie	20
Dezbrowa Folwark	4
Zawada ditto	
Lenica	86
Luboſzyn	84
Lęzce majus	23
Łukono maiąhwu	41
Szymankono	12
Łagoniec maiętt.	76
Graleno	35
Łopuchono	17
Genz	9
Olendry Łuminſkie	5
Orono	6
Olendry Stawica	10
Lowęcino	14
Stadt Lwowek	255

Dörfer.	Rauchfänge.	Dörfer.	Rauchfänge.
Posadowo	36	Kalny Folwark	16
Grońsko	31	Otusz	29
Komorowo	29	Niepachanie	19
Grudna	16	Dalekie Folwark	2
Olendry Komurowskie	25	Noiewo	29
Olendry mokre ogrody	4	Naramonice	24
Mtyn mitrega	3	Orzeszkowo	28
Posadowek Folwark	2	Polko Folwark	4
Lubowa	30	Obiezierze	31
Mtodasko	51	Ofzowo	12
Miechoczyno	37	Przeciwnica	7
Myszkowo	25	Oturowo	48
Przyborowo	17	Olędry ftare Oturowskie	4
Morawsko	28	Ocieszyno	25
Marxenwald	15	Gotębono Folwark	4
Stadt Międzychod	314	Städtchen Oborniki	92
Wielowieś	68	Bogdanono	18
Radgoszcz Folwark	28	Uscizkono	17
Mokrzec dito	15	Olędry Uscizkonskie	15
Kaplin dito	9	Nowy Folwark	2
Myttenine dito	2	Berdychono	3
Dziękcielino	1	Chowanono	22
Nowa gmina	21	Chowanówko	14
Stara gmina	10	Dąbrowka	13
Gmina Olęderska	22	Olendry nowe	13
Gmina Eitemberg	13	Olendry Stonaskie	7
Mofciejeno	27	Stonany Folwark	3
Miłoftoia	27	Okupny Folwark	2
Nowa Wieś	17	Piaski Gościeniec	3
Nieczayno	25	Stadt Obrycko	289
Lepno	8	Ordzyno	20
Niegolewo	39	Kozmino	14
Niemieczkowo	23	Obrowo	16
Nienierz	41	Städtchen Oftrorog	68
Zakrzywko	17	Piaskowo	3
Niefzawa	23	Gniewcichowo	1
Niemierzewo	19	Dolrojeno	14
Nieprufzewo	23		

Klus-

Dörfer.	Rauchfänge.	Dörfer.	Rauchfänge.
Kluczewo	21	Popono	9
Oporono	16	Przytoczna	63
Bobulczyno	10	Pawłowko	13
Binino	20	Pfarskie	37
Wielonek	15	Olendry Pfarskie	25
Zapuſt	5	Olendry Pfarskie małe	9
Bielejewo	14	Gnuszyno	19
Spibieda	3	Kikono	11
Choyna	48	Przyſtanki	22
Złotoryńskie Olędry	12	Popowko	11
Piezki	44	Poponie	13
Zamoztazco	11	Urbanie Folwark	7
Połajewo	92	Pamiątkono	31
Jędrzejewo	19	Cerekwica	16
Czązyn	9	Przęcławek	8
Komorzewo	20	Baborono	17
Przybychono	20	Radzyny	7
Piotrowo	15	Piotrono	21
Krozin	36	Piotrowko nielkie	7
Kroſinko	24	Piotrowko małe	7
Boruszyn	43	Piersko	24
Tarnoniec	36	Pozarono	30
Młynków	50	Policko	30
Przybychowka	6	Przecławie	22
Kadom	25	Koznono	69
Skrzetusz	47	Koznonz	21
Olendry	5	Koznówko	7
Budzyzka	9	Olędry Kosnowskie	14
Sierakowo	27	Jarosławice	3
Städtchen Pniewy	98	Kokitnica	23
Przedmieſcie Wieyzkie	23	Koſtnorono	14
Olendry Zamorze	17	Kozbitek	32
Olendry Rudka	16	Rudki	25
Jakubono Folwark	4	Szizepy Folwark	11
Pruſim	32	Städtchen Ryezywoł	84
Przybowno minus	14	Klemberonie Olędry	2
Pacholewo	19	Krązoty	18

Igrzna

Dörfer.	Rauchfänge.	Dörfer.	Rauchfänge.
Igrzna Olędry	8	Sliwno	40
Ninino	18	Szczytniki	12
Kogalin	41	Solacz	18
Sniątniki	15	Syczyno	16
Swiniary	125	Sobota	19
Szczepankowo	17	Studzienice	30
Sokolniki Małe	15	Städtchen Stobnica	27
Stadt Szamotuły	141	Brączewo	14
Stare Miasto	6	Jaryszewo	10
Zamkozki Folwark	29	Podlesie	19
Nowanieś Folwark	12	Olędry Stobnickie	13
Suridniziski Folwark	2	Sędzino	20
Galono	17	Sędzinko	25
Jastronię	24	Sorbi	13
Oztrolęzki Folwark	2	Siroslaw	23
Srzodka	19	Saponice	18
Strzyzmino	10	Szczuczyn	20
Orle majus	16	Sokolniki	17
Surzydlewo	16	Czyszciec Folwark	3
Suiątniki	5	Szymanowo	8
Strychów	57	Strzeszyno	12
Szaromyśl	64	Stadt Sierakow	160
Skorzewo	19	Gora	15
Skorzewko	28	Garoszewo	24
Nowa Nolwice Gorono	1	Kłozonice	11
Szwadzim	24	Kobylarnia	5
Przemierono	3	Stary Zalom	18
Sądy	20	Lutom	27
Stadt Grzymatow	415	Karczin	20
Swarząd	46	Kyczyn	17
Thowa nieś	6	Milino	22
Zalasewo	13	Kłodzisko	16
Garby	15	Chrzypzko	18
Kraszewnia	3	Chrzypsko minus	9
Jazieni	30	Olędry Chorzępowskie	11
Kruszczyno	13	Olędry nowy Zatori	16
Smitono	24	Olędry Znierzcmieć	5

Dörfer.	Rauchfänge.	Dörfer.	Rauchfänge.
Olendry Kadufz	36	Mnichy Folwark	10
Olędry Dębowzkie	10	Turowo	27
Olędry Bucharzeno	5	Trzcielno	13
Olędry Bukoniec	7	Tomice	22
Olendry Tuchol	13	Mirosławzki	17
Grobia	8	Zboreno	11
Strzefzynko	17	Cieźle	9
Siekirki Nielkie	20	Tomyśl	43
Siekirki małe	10	Koźa	18
Städtchen Stężewo	71	Wytomyźl	27
Stężzew	15	Olendry Sentop	73
Krayzlewo	11	Olędry Sękowskie	39
Dąbno	13	Olędry Przyłęckie	53
Witobel	16	Olędry Glińskie	75
Swierkowki	5	Olędry Paprockie	96
Juryzdykeya Sapieźyńska	2	Olędry nowo Koźyńskie	30
Trzcionka	22	Olędry Kozielawskie	47
Trzek	14	Trzebaw	32
Stadt Trzciel	114	Łódz	26
Stadt Trzciel nowe	140	Gorka	7
Chomer	45	Uzcięcice	20
Jabłonka	28	Szewce	29
Kybożady	20	Zgoda	2
Sierz	38	Uchozono	21
Stary Folwark	12	Białęzyn	17
Szklanna Huta	19	Olędry Białęzkie	9
Olędry Zachudzkie	30	Maiębwzi Ufarzeno	30
Olendry Łubieńskie	22	Swięcinko	9
Zawada Okupniczy Folwark	11	Wysiny	57
Olendry Cegielskie	17	Profzno	30
Olędry Jazionowe	32	Nowa nieś	33
Olędry Siereckie	47	Grabowiec	12
Olędry Kuriskie	15	Olędry Wielkie	51
Turkowo	28	Wierzeniea	22
Tulce	23	Kobylnica	12
Tworkowo	28	Wyzocka	18
Tulzemp	19	Stadt Wronki	214

Dörfer.	Rauchfänge.	Dörfer.	Rauchfänge.
Nowa Wies	38	Głuchono	9
Samołąż	25	Pakanice	12
Wytuchono	20	Więckonice	35
Wierzeja	18	Ztolniki	26
Wiezeyck	22	Zyrniki	11
Nobielewek	27	Zerniki	25
Gmina Krzynicka	8	Zaiączkono	29
Gmina Koża	9	Zembowo	50
Pustkowie Nadziejewskie	2	Zembowko	7
Gmina Myzińska	11	Bolewice	52
Gmina Pilzka	11	Tarnowice	9
Pustkonie Czernieniec	2	Olendry Wymyślanka	13
Kozy	3	Olędry Grudzionka	10
Wierzbno	33	Olędry Bolenickie	21
Wrynonice	53	Olędry Sąpolskie	14
Łagwy	21	Olędry Węgielskie	36
Kozłono	16	Olędry Suche	19
Wiktorono	1	Zełątkono	25
Wierzchaczeno	19	Zielonka	12
Wełna	43	Głęboczek	19
Parchono	25	Pusta Huta	7
Olędry Jarackie	16	Olendry do tey Huty	4
Młyn Jarenz	6	Brzozowo	23
Olędry Dzienezashriga	14	Nonina	8
Grudna	24	Olędry Nóniński	3
Wązowo	60	Krucz	20
Wilkono	18	Olendry Kruteckie	17
Wydzierzenice	25	Klepicz	19
Nagradowice	18	Biała	9
Krzyżowniki	5	Hamrzyzk	7
Wargowai	21	Lubasz	56
Wiery nielkie	19	Pruzinowo	18
Wiery małe	23	Stawinko	10
Łęczyca	14	Milkono	19
Lasek	19	Olędry Lubaszkie	7
Wrobleno	37	Piotrono	33
Wierzckocin	15	Stawno	32

Dörfer.	Rauchfänge.
Kamionka	11
Zmyztono Folwark	2
Galina ditto	2
Sokotono	16
Staykono	31
Kazimirzono Folwark	2
Holędry Kazimirz.	5
Holendry Jazionna	22
Olędry Ręczyn	10
Olędry Bielany	10
Olędry Obelzanki	6
Gębice	83
Hutka Olędry	17
Hieniemkurſkie Olędry	5

Geiſtliche Güter im poſenſchen Diſtrict.

Biskupice	11
Buszeno	12
Berdyckeno	4
Biatokosz	20
Izdebno	14
Stadt Bledzew	105
Stary Dworek	42
Fafald	35
Ozieczko	38
Nowa wies	34
Chemzko	48
Kokilno	47
Zemsko	40
Popowo	30
Inierdzielewo	21
Kalsko	40
Stadt Buk	320
Babki	15
Cerkino	18
Czerkinko	24
Chomęcice	30
Montowo	7
Chartowo	7
Chruztono	36
Stadt Chwalszeno	142
Gozlina długa	24
Łozkon	9
Brzezno	9
Olędry Goźlińskie	16
Duźniki	80
Podrzenie	14
Koſſanowo	13
Sękono	22
Wilczyno	20
Młynkono	12
Nielka wieś	17
Dobierzyn	25
Góra	14
Gorafzewo	12
Glinienko	10
Głuszyna	25
Głuchowo	20
Junikowo	12
Pubianów	14
Gołuski	13
Irzcielino	4
Puszczykono	13
Puſzczyknivek	5
Lizuwki	7
Skrzynki	8
Gotartono	18
Głowna	21
Młyn tamie	3
Jankono	18

Dörfer.	Rauchfäng.
Koziegtony	14
Kozminek	28
Komorniki	34
Plewiska	25
Kotono	7
Zabikowo	13
Bolechowo	22
Skorzemino	15
Wierząka	18
Pawłówko	12
Stadt Pszczno	108
Szarcz	19
Kieligów	19
Stolon	38
Stok	27
Sniechociny	23
Łezveń	33
Silna	44
Olędry Pąchińskie	38
Olędry Nowofileńskie	36
Zielomyźl	16
Dwinów	17
Głazew	30
Trzebiszew	51
Międrzyrzyca	20
Paczkono	13
Piątkono	11
Pfarzkie	10
Krzezewniki	19
Baranono	5
Klasztor Paradyski	59
Katawa	39
Starydwor	30
Wyszanono	25
Kociszew	50
Mokry Lutołek	20
Przedmieście S. Uryciecha	42
Städtchen Piotrowo	14
Rogalinko	20
Rynkowo vel Ninkowo	16
Rudnicz	3
Starczanono	15
Städtchen Srzodka	49
Ostrowek	38
Zamady	26
Maiest. Stara Łęka	10
Czapury	14
Sarbinono	15
Szewce	5
Srzodka	16
Janka	16
Rembonice	8
Krzezinki	6
Suchy las	14
Janieborz	9
Tarnowa	41
Troianono	21
Jurydyka Wenetowska	26
Städtchen Wenetowa	21
Ulica Kapitulna	7
Wies Wyzoka	30
Stara Łęka niska	17
Zgierzynka	16
Zegono	20
Zukozo	16
Stepuchono	9

Königliche Güter im posenschen District.

Gopięcin	26
Garbatka	7
Łagiewniki	16
Ławica	23

Stadt

Dörfer.	Rauchfänge.
Stadt Skwinyna	324
Niedoporek	26
Kęscyca	54
Lutol Zuchy	60
Zołnin	31
Rogozieniec	63
Stadt Międzyrzec	524
Międzylesie	7
Gorczyn	35
Wilda	40
Dębice	22
Luboń	13
Gezyce	37
Niniary	40
Bonin	4
Zegrze	17
Rataie	21
Stadt Rogoźno ſtare	216
Stadt Rogozno nowe	103
Gozciejeno	50
Tłukany	37
Bukowiec	38
Jarnoniec	24
Owieczki	19
Trzech Gory	9
Owcze głony	13
Zawada	15
Ruda i Ciesle młyny	15
Przedmieſcie Ryby	33
Rumianek	12
Syſkowo	3
Stadt Poznań	1514

Landſchaft Fraustadt.

Adeliche Güter.

Andrychowice	63
Boguszyn	32
Bronikono	23
Dębowa Łęka	72
Długa wielka	22
Długa mała	49
Dryzyna	86
Drzewce	144
Golanice	52
Jezierzyce	49
Kozycko wielkie	46
Nowa Wies	11
Gorczyna	76
Hetmanice	27
Kowalewo	91
Kozycho małe	26
Laſocice	80
Łanynowa	14
Lginna	58
Puterklucz Folwark	1
Łyſiny	59
Niechłod	41
Nowawies als Neigulá	20
Ogrody	13
Obracheice	36
Oſſowaſień	97
Piotronice	24
Przybyſzewo	55
Strzyżewice	61
Suidnica	145
Czerlino	12
Trzebinia	36
Tylewice	48
Wielkowo	83
Wygnancice	51
Bymnyle Folwark	2
Zbarzewo	55
Stadt Slichtyngów	166

Geiſt-

Dörfer.	Rauchfänge.
Geistliche Güter in der Landschaft Fraustadt.	
Hintzendorff	69
Kandlewo	55
Kuzdorff	90
Städtchen Swięciechowo	261
Juryzdykzya duchowna Wschowzka	81
Königliche Güter in der Fraustädter Landschaft.	
Przyczyna major	127
Przyczyna nowa	94
Stadt Wschowa	1035
ditto Neyfztadt	173
Der koscianſche Diſtrict.	
Adeliche Güter.	
Roszkono	14
Olędry Boruskie	197
Olędry Belędzkie	18
Bucz	27
Boruja	39
Bolęcin	32
Będlewo	30
Brylewo	14
Brześnica	29
Borowo	31
Błociszew	37
Bileizwo	28
Brzoftownia	15
Belęcino	30
Bodzewo	53
Bieczyny	10
Bartoſzenice	22
Brodnica	44
Olędry Brodnickie	8
Baranowo	13
Olędry Baranowskie	20
Brafecz	29
Jeligowo	4
Brońsko	18
Pzeńsko Olędry	19
Białykoł	14
Bukowa	42
Bączylas	17
Bereczek	11
Bergowo	7
Brudzewko	29
Brzezie	21
Bogusławki	4
Barchlin	24
Brzezina	5
Chocicza	19
Kolniczki	14
Kolnice	7
Łaskawy	9
Chobienice	59
Woyciechono	30
Godziſzewo	27
Berowko	37
Piechanino	26
Tarnowa	16
Ciołkoźo	25
Czerwona	41
Czarkono	25
Olędry Czarkowa	4
Cykowo	12
Städtchen Czempin	93
Chałany	17
Szołdry	23
Piohono	15

Dörfer.	Rauchfänge.	Dörfer.	Rauchfänge.
Rogaczewo	9	Łąki	18
Pawłono	8	Stradynek	6
Rakowka Folwark	4	Drzenkowo	26
Sucharzewo ditto	2	Witosłow	15
Chwałkowo	25	Wolikowo	11
Chwalęcinko	11	Dąbrowka	56
Choryn	37	Samsonowski Folwark	6
Chwałkono	32	Drięczyno	51
Chrząstowa	14	Dłonia	36
Olendry Chrząstowskie	18	Koła ezkonice	29
Chocisżewice	70	Kasżewy	15
Pępowo	15	Dąbecs	60
ditto Plebarskich	12	Tuvurzanki małe	18
Sielec	44	Tuvurzanki wielkie	20
Bobkonice	18	Nowawies	28
Gorka	26	Nowy Sniat Folwark	4
Sroki	14	Drolnin	38
Cykowko	20	Dobczyn	28
Czokowno	24	Dalekie	5
Kocingi	22	Drzewie	29
Boianice	22	Dalesżyno	17
Chłaztowa	34	Dąbrowka	10
Chwalin	99	Dalabuszki	19
Czachi Dwór	71	Drogy	10
Czaykowo	17	Dłużyna	33
Choyna	51	Dąbrowka Golińska	9
Chrabielin	5	Grodnica	10
Dubinko	36	Stadt Gostyn	259
Domeradzice	24	Dręczewo	22
Zabowno	7	Bodzewki	22
Gorczki Zabia	9	Błarejewo	17
Städtchen Dubin	63	Głogowko Folwark	8
Gołaszyno	15	Goleiewko	38
Dusyny	19	Czestram	8
Drogoszewo	16	Goleiewo	15
Dąbrowa	33	Łąkta	13
Błocko	19	Olbina	7

Go-

Dörfer.	Rauchfänge.	Dörfer.	Rauchfänge.
Golina	98	Gronowo	46
Gordzichowo	21	Gaiewo	10
Puszczykowo	9	Gawrony	10
Olędry Puszczykowskie	9	Gorzno	32
Gogolewo	24	Grodzisko	17
Zabozowo	26	Städtchen Grodzisko	93
Pokrzywnica	12	Słocino	20
Sroczewo	24	Zdróy	10
Gorzyczki	26	Bukowiec	47
Gorzyca	27	Młyniewo	15
Gościeszyno	25	Ujazdek Folwark	7
Olędy Głodno	38	Chroztowo	8
Olędry Zdrogowo	12	Kobylniki	12
Olędry Słodulzkie	19	Piaski Folwark	3
Olędry Gota	21	Snorzyce	19
Olędry Bartoźna	7	Czarne Olędry	46
Grabianowo	28	Olędry Kąkolewskie	59
Stadt Koftarzewo	87	ditto Albertowskie	48
Gryzina	31	ditto Cichogorskie	41
Gołembin	36	ditto Rzewskie	5
Gogolewo	30	ditto Białe	21
Grabonog	26	Granowko	28
Gay	20	Granono	43
Grzybno	17	Kubaczyn	11
Gołaszyno	122	Drużyn	18
Głuchowo	36	Niemierzyc	12
Siemiki	14	Strzempin	13
Gola	31	Gierlachono	20
Gronówko	23	Grątkono	33
Goźiceienia	44	Gay	4
Godurowo	38	Gorzyn	23
Boguszyn Olędrane	42	Grąblewo	30
Kruczyn ditto	40	Chumer	32
Chromiec	31	Jabłona nowa	27
Gębice	29	Jabłona ſtara	55
Goſtkowo	30	Stadt Bojanow	429
Gąbienice	24	Stadt Bogusławo	109

Dörfer.	Rauchfänge.	Dörfer.	Rauchfänge
Bninek	25	Kurono	5
Komorowo	38	Kopaszewo	38
Subka Dębina	31	Karsnice	14
Zdziar zive Błonie	45	Kzięginki	4
Dąbrowka	14	Krzekotoniec	32
Młyn Ruchocki	3	Kąkolewo	21
Jeziorkowzki Folwark	11	Kargowa	96
Jezierzyce	34	Kuczyna	12
Jaromierz	38	Kuczynka	6
Uzcie gorne	21	Kleszczewo	12
Uzcie dolne	22	Kołzków	24
Stare Olędry	35	Kawcze	49
Nowe Olędry	14	Stara Golina	26
Jurkono	37	Ziemlin	23
Zgliniec Folwark	6	Karzec	23
Wymyzlow Folwark	2	Konary	66
Gorka	11	Oczkonice	18
Ziemnice	12	Goreczki	24
Jeżewo	46	Krajenice	32
Stromiany Olędry	17	Krzyżanów	38
Juwore	12	Krężko	62
Uyciſtowo	13	Konaneno	32
Werbnoźo	15	Karczewo	21
Wielki Łoniec	27	Jaskołki	11
Jarogniewice	42	Wielkie Łęki	18
Jaszkono	15	Wolikoño	16
Jaſienie	30	Gnino	23
Łoniec	18	Karchono	21
Jarozłanki	11	Kołacin	29
Konarskie	12	Kurowo	18
Konarskie Olędry	29	Krzyzanki	22
Kozieczyno	88	Kluczewo	41
Kuranono	10	Sączkono	13
Karna	18	Borek Folwark	3
Keklin	15	Stadt Kargowa. Unruhſtadt	296
Olędry Kekliński	24	Kuźliń	29
Kąkolewo	48	Kadzin	11

Dörfer.	Rauchfänge.	Dörfer.	Rauchfänge.
Kokorzyn	19	Chrosnica	19
Godziszewo	7	Holędry Chrośnickie	117
Kobylniki	11	Perzyny	21
Kuszkow	5	Nądnie	26
Kielczewo	92	Nowa Wieś	24
Klononice	21	Strzyzewo	34
Kawczyn	14	Pnypwztynia	44
Städtchen Xiądz	72	Łąg	26
Kziązek Folwark	9	Byztrzyń z fosnowcem	11
Kiączyn	4	Łązik minor	5
Radoszkow	10	Łaszczyn	39
Radoszkowzkie Olędry	12	Izbica	17
Zakrzew	12	Lzica	28
Oztrowzkie Olędry	11	Łagiewniki	26
Snięczyn	20	Wielka Łęka	56
Olędry Snięczyńskie	13	Mała Łęka	26
Kubeczki	7	Łoniewo	24
Chrzan	22	Malechowo	27
Kowalewo	13	Morownica	20
Ujazd	18	Szczepanków	8
Lechono	4	Sikorzyn	3
Kłoda	91	Poscoiętne	6
Jarnono	46	Biskupice	8
Maraczeno	33	Morkono	48
Pomikono	23	Mokrza	63
Kraykono	19	Małpin	13
Kamieniec	27	Międzychod	26
Stadt Leszno	1446	Mszyczyn	38
Lubonźa	36	Miastkowo	10
Oporowo	38	Morka	32
Oporowko	27	Łubiatono	25
Leszczynko	30	Seleńczeno	6
Lipowka	16	Michorzewo	35
Lipno	18	Olędry Michorzewskie	3
Lubiałonka	11	Michorzewo Suche	19
Łomnica	46	Krzyztynopol Folwark	5
Holędry Łomnieckie	88	Mirzeno	25

Oerter.	Rauchfänge.	Oerter.	Rauchfänge.
Stadt Mieysko Gorka	201	Stara Dąbrowka	24
Sobiatkono	30	Kopanki	23
Niemarzyno	17	Troſzczyńskie Olędry	16
Ryczkono	5	Teres Potockie Olędry	28
Roztępnieno	15	Oſtrobudki	24
Roſzkowo	25	Ugoda	29
Roſzkowko	3	Niedzniadki	3
Gorka Folwark	8	Dębronka	1
Mecky	49	Oborzyzka	21
Maſtowo	21	Oſiek	29
Machcino	25	Oſtrowiczno	13
Malewo	9	Pſarzkie	16
Mikoszki	19	Ponodono	29
Międzyborz	13	Piotrkonice	21
Maniecki	21	Ptaszkono	29
Niałek	27	Ptaszkowko	17
Nowice	25	Stadt Poniec	266
Niepart	55	Dwor Poniecki	15
Nietążkono	37	Janszewo	29
Boianono ſtare	37	Miechcino	17
Robaczyno	23	Smitowa	30
Surpono	23	Polska Przyziecka	11
Olſzewo	11	Pudliski	26
Niclągów	8	Przylepki	12
Stadt Oſieczna	253	Piotrono	24
Woynowice	17	Ptochy	34
Oſtrono	9	Proſzkono Olędry	13
Oſiek	38	Podrzecza	22
Pomocne	22	Popowo	24
Zaorle	20	Pawłonice	65
Stadt Opalenica	103	Ropczysko	24
Rudniki	38	Peczna Olędry	25
Jaſtrzębniki	18	Porzęczowo	39
Porazin	19	Wąbiewo	17
Silino	12	Lubikowo	11
Łęzko Holędra	26	Kołusz Olędry	22
Nowo Dąbronzkie	11	Płaczkowo	26

Dörfer.	Rauchfänge.	Dörfer.	Rauchfänge.
Przybina	23	Maſtono	28
Piżanonice	21	Sulejono	27
Pakozław	45	Sniaty	23
Płaztowo	7	Stwoliw	22
Popono	26	Zielona	39
Penino	12	Wydawy	27
Pozegow	9	Sikorzyn	8
Ruchocice	41	Podtorone	5
Rataie	22	Soniny	26
Holędry Guzdzin	39	Spławie	27
Olędry Narożnik wielki	14	Chyłkow	15
ditto Narożnik mały	6	Karmino	23
Rokoſzono	41	Parska	7
Rogono	21	Zydono	10
Rogaczewo	12	Skuraczeno	13
Rąbin	76	Sukowko	18
Rogaczeno małe	27	Skoraſzewice	20
Städtchen Rakoniewice	178	Stefanono	9
Rakoniewice	20	Stefanowskie Olędry	5
Podgradonice	16	Strzelce	21
Tarnowa	42	Szurkono	38
Raccał	37	Szelejono	64
Lubasz	19	Siekono	24
Witkowki	13	Szczeponice	24
Spytkowki	10	Srocko	26
Darnowa	12	Strykono	29
Słonin	19	Smogorzewo	53
Ruzocin	23	Städtchen Piaſeczna Gora	39
Radomicko	28	Strzelce wielkie	56
Wydorono Folwark	4	Strzelce małe	19
Smotno ditto	3	Lipie Folwark	20
Zukowo	12	Koszanono	23
Stadt Rawicz	1041	Glińsko	14
Stadt Rydzyna	168	Bruszezewo	7
Sirakow	58	Nowa Wieś	8
Szymanów	48	Stadt Sarnowo	198
Cegielnia	70	Przedmieście Sarnowskie	37

Ske-

Dörfer.	Rauchfänge.
Skoraczeno	20
Sarbinono	35
Przybowno	21
Kokoszki	11
Smyczyna	17
Sępno	31
Szkaradow	74
Oftoie	23
Poradow	14
Jeziora	16
Szemftrono	16
Szczodrono	15
Surzerczyna	47
Chmielnikono Folwark	6
Krzemienieno	44
Bielawy	9
Szlążkono	22
Sulene	14
Sony	24
Stupia	72
Sepinko	13
Sowieniec	16
Krosna	12
Holędry Saniński	20
Olędry Borkonskie	15
Olędry Pożegonzkie	18
Stadt Szmigiel	477
Dwor Sarnonzki	12
Tuchorza	46
Olędry Stare	32
Olędry nowe	24
Turew	37
Tarchalin	22
Tworzymierki	9
Tomaſzewo	0
Trzebridza	3
Trzebania	41
Trąbino	10
Urbanowo nowe	31
Urbanowo ſtare	4
Wyciązkono	23
Stadt Wolsztyn	221
Komowno	32
Karpecko	21
Olędry Barłoźnie	13
Olędry Młyńskie	4
Tłoki	27
Tłochie Olędry	12
Cegielskie Olędry	5
Berzyna	18
Nałek mały	7
Wroniawy	45
Soliec	23
Olędry Solieckie	21
Wilkonice	11
Wilkonice małe	12
Weszkono	42
Wronono	11
Włoſcieieki	21
Wroneczyno	39
Zaparczyn	11
Srocko	11
Zamyſtów	10
Olędry Dymaczenzkie	42
Włoſtono	16
Włoſzakonice	74
Noła Folwark	1
Ujazdono	5
Dominice	10
Bukoniec	76
Jamże Plebanskich	8
Grotniki	20
Miaſtko	12
Wilkono	55

Dörfer.	Rauchfange.
Wozniki	47
Kotowo	26
Boryzław	13
Snonidowo	17
Wieſzczyczyno	24
Woſzczkowice	13
Włoſteno Wielkie	8
Wijow	65
Brenno	67
Zaborono	12
Smieſzkono	43
Potrzebono	31
Wyskoe	30
Widzyn	30
Städtchen Kębłów	62
Olędry Sniętne	45
Olędry Krzyż	25
Olędry Kudna	20
Zielemino	26
Zabno	41
Ziothoino	28
Zadory	23
Drozdzice	13
Keſzkowo Folwark	5
Zawory	14
Zakrzeno	26
Städtchen Zbąszyn	162
Zamek Zbąnyński	45
Rajeno	14
Olędry Hoynickie	16
Olędry Grubskie	40
Folwark Nawczyński	2
Olędry Zabińskie	34
Zytoniecko	46
Mała Łęka	11
Grodziszczko	8
Zalezie	45
Zakrzeno	45
Zalędnica	24
Zawada	18
Zimin	14
Städtchen Zaborono	181
Żegrowo	22
Zakrzwyko	15
Pohzebowo Folwark	2

Die geiſtlichen Güter in dem koſcianiſchen Diſtrict.

Bienkowo	15
Domachowo	28
Stadt Dolsk	132
Kſięgini	36
Gorka	24
Górka	14
Góra	20
Konoiad	35
Kunowo	23
Stadt Krobia	189
Miaſteczka zymże	8
Potarzyca	19
Poſadowo	18
Sulkonice	23
Bukownica	7
Grabianono	8
Sikorzyno	8
Zychlewo	22
Humieiętki Folwark	3
Wymyſtow ditto	2
Rembono	14
Stara Krobia	20
Lubin	26
Zelazno	19

Dörfer.	Rauchfänge.
Wieſzkowo	17
Simowo	35
Rojzono	23
Stężyca	7
Oſſonia	14
Städtchen Krzywin	79
Woyniezc	11
Gniewono	11
Klasztor we Wſi Lubienie	38
Nowydwor	14
Gierlachono	13
Stankono	10
Cichono	15
Łagowo	19
Bieżyn	15
Moſzczyszki	18
Zbęchy	23
Dalewo	27
Wyrzeka	18
Jerka	29
Łuźkono	18
Włanie	9
Sniniec	9
Stary Goſtyn	18
Klasztor Oborski	17
Jaziniec	35
Kałków	32
Olędry nowe	31
Zodyn	23
Kialpiny	43
Chorzymin	38
Oſtroniecko	11
Obora	88
Olędry nowe	19
Wielez Olędry	12
Siedlic	19
Nieborza	18
Nowy Kramsk	50
Stary Kramsk	20
Woynow	10
Chwalin	25
Städtchen Przement	33
Przedmieſcie Przemęckie	29
Przyzieka	35
Mochy	47
Kaszczor	57
Lupica	34
Olędry Frydrych	18
Błotnica	13
Palczyn	13
Piianono Folwark	3
Klasztor Przemęcki	10
Laborono	16
Radomierz	25
Gurzko	17
Starkono	13
Nowa wies	18
Oſtonin	16
Wieleń	18
Cioſaniec	80
Srzeniawa	13
Podlewo	17
Buchwaldt	7
Szymanono	12
Szczodrochono	13
Targoniska	17
Tworzykono Folwark	4
Widzifzeno	9
Gradonica	29
Demsko	20
Städtchen Wielichowo	95
Łubnica	26
Trzcienica	28
Molerzec Folwark	1

Die

Dörfer.	Rauchfänge.
Die königl. Güter in dem koſcianiſchen Diſtrict.	
Podmokle jor.	35
Tamże Sołectwo	3
Podmokle mnieyſze	41
Stadt Babimoſt	250
Stadt Broyce	155
We Dworze i na Folwark	11
Czekakow	12
Groyca	25
Kadzeno	19
Marszewo	15
Bodzeniewo	14
Städtchen Kopanica	77
Wielka Wieś	8
Mata Wieś	14
Wąchabno	14
Stadt Koſcian	198
Kurza Góra	26
Bronikono	20
Guroſtwo	9
Budzyn	15
Pozegono	8
Städtchen Moſina	71
Nacław	20
Sirakow	18
Stadt Szrzem	243
Łyszącа Przedmieſcie	35
Grzymisław	11
Drzonek	20
Nachowo	22

Wojwodſchaft Gneſen.

Der gneſenſche Diſtrict.

Die adelichen Güter.

Arkuszewo	16
Bednary	31
Berkono	13
Budzejewo	15
Bielawy	18
Brudzewko	5
Berembusz	11
Brozogaty	12
Bielany	3
Bojanice	12
Budy Folwark	2
Budzisław górny	26
Buszkono	11
Budzisław Koſcielny	68
Cząstkono z Olędrami	16
Czechono	15
Czeluſcino	12
Chwałkono	35
Städtchen Czerniejewo	85
Czerniejewko	56
Kakono	19
Paliszyno	16
Shzyżewo	18
Nidom	15
Goranin	21
Noskono	12
Rybitny	4
Chárzeno	17
Charzeno	17
Charbowa	11
Chlebono	18

Dörfer.	Rauchfänge.	Dörfer.	Rauchfänge.
Czechy	6	Gębarzewo	22
Chociszewo	17	Grzybono kleparz	3
Cietmono	12	Grzybono Robaszkono	8
Cnierdzin	7	Grzybono Wodki	12
Chłądono	14	Gorzykono	18
Dąbrowka	37	Grabowo	8
Dziecmiarki	16	Goztom	13
Dębtowo	7	Gewartono	10
Dziadkono	20	Gołczynko	9
Dzwonono	17	Grzybow Kezdronosice	18
Dębnica major	21	Grzybowo Kabierzyce	13
Dobiejewo	5	Gutowe małe	16
Drochowko	2	Städtchen Janowice	58
Drochono	10	Janowiecka	14
Dąbrowa	5	Posługono	14
Dzierzysław	7	Rzym	12
Dęboniec	8	Kwasuły	9
Dankono	10	Jabłkono	35
Dobrozławo	25	Pomarzanki	12
Gądecz	22	Kuszewo	13
Gwiazdono	19	Jaroszewo	13
Grzybono	24	Jemielinko	12
Gorzebo	8	Imiołki	12
Gorzuchowo	17	Jankowko	8
Głębokie	33	Jarząbkowo	12
Gwiazdono	20	Jemielno major	31
Gołuń	27	Jemielno minor	
Górka Kociałkowa	32	Jelitowo	13
Glinka	8	Jagniewice	8
Gurowko	7	Jaworono	21
Gurono	6	Izdebno	7
Gulczewo	12	Jankono	14
Gulczewo Czaprokowe	8	Jastrzębono	17
Golimono	17	Jarotki	8
Grzybowo przy Gnieznie	6	Kołdrąb	20
Gora Ledna	36	Kłodzin	13
Glinno	13	Kartuszewo	23

Ko-

Dörfer.	Rauchfänge.	Dörfer.	Rauchfänge.
Kobelica	11	Modliſzewo	27
Kamioneczek	6	Wola	5
Städtchen Kiſzkowo	38	Lawki	18
Kybienko	16	Mitosławice	51
Karczewo	33	Mieleſzyno	18
Kołatka	11	Mielno	15
Kołąta	15	Michalcza	6
Krześlice	19	Marlewo	11
Kowalskie	30	Myſzki	20
Kawęczyn	13	Męślęcin	5
Kowalewo	8	Małachono	9
Kakulin	14	Małachono Szemboronice	4
Karſewo	23	Małachono Wierzbiczany	10
Krasnydąb	2	Maleczewo	20
Kijonice	2	Małachono Nęjze	6
Kruchono	35	Mikołaienice	6
Kurzegrzędy	2	Miroſzka	9
Kruchowska Huta	2	Mierzewo	28
Kómorono	31	Marſzewo	15
Kałaczkono	14	Mieczewnica	14
Kąjziel	12	Myślinkowo	12
Kochono	7	Rękawczynek	10
Latalice	17	Rękawczyn	7
Lesmiewo	29	Niedzwiat	20
Lechlino	23	Nieſwiaſtonice	22
Liſſowo	23	Nowawieś	4
Łagiewniki	26	Niechanowo	38
Łopieńska	34	Nowa Wieś	11
Städtchen Łopienno	60	Nieborzyn	23
Łoſieniec	20	Napruſzewo	29
Łubowice	16	Oshono	8
Łubowice małe	17	Onieczki	12
Łubowo	35	Oshono	16
Łubowko	5	Olexyno	7
Łabiſzynek	22	Otoczna	24
Piotrono	7	Orchowo	35
Modliſzewo	11	Orchowski Olędry	10

Dörfer.	Rauchfänge.	Dörfer.	Rauchfänge.
Wólka Olędry	19	Szkołki	8
Osſoniec	25	Rogowko	19
Sufzewo Olędry	11	Rajeniec	22
Linoniec	12	Städtchen Rogowo	19
Mlicze Olędry	3	Roscino	8
Odronąć	17	Roſzkowo	14
Pokrzynnica	15	Rakoiady	13
Pomarzany	20	Ruchocino	12
Parzewo	6	Ruchozino	17
Puſzczykowo	8	Radwęczewo	9
Popono podleſne	10	Rakono	6
Popono Tomkowe	23	Skorki	10
Przyzieka	35	Sarbinono	7
Podlezie	26	Sokolniki	16
Popowo	35	Sniniarki	12
Plązkowo	7	Sarbia	23
Przysieka	16	Sniniary	8
Przybroda	12	Strychowo	6
Pępice	36	Sulino	11
Pawtono	23	Skrefuszewo	9
Popkonice	10	Sławno	30
Ptaſzkono	3	Städtchen Skoki	157
Pomarzanonice	26	Stawiany	16
Przyborono	14	Szczodrochono	11
Pruſce	26	Sroczyn	13
Podleſie	18	Sanniki	17
Patrzymono	12	Sierniki	68
Poniadacze	4	Stare Gufczewo	8
Podniewo	31	Sobiſiernice	20
Przecław	6	Szczytniki	25
Paniewo	9	Sokolniki	12
Popielewo	10	Strzefzkowo	9
Palędzie dolne	12	Stępono	5
Rzegnono	13	Stomowo	20
Ruſca	7	Sokotowo	22
Rodecz	24	Strzyżewo	21
Rybno	18	Słowikowo	16
Rankono	17		Sar-

Dörfer.	Rauchfänge.
Sarnowo	6
Szyszyn	16
Sędzynniewo	18
Stanisławo	18
Sienno	8
Szyszłowo	13
Szernicze małe	21
Szernicze wielkie	24
Skubarczewo	19
Strzyżewko Paszkowe	21
Tarnowa	15
Turoztowo	59
Ulanowo	14
Wiatrowo	28
Wełna	11
Wilamono	16
Wilkonica	11
Węgorzewo Piaski	39
Witakonice	13
Wołanki	8
Wysoka	18
Wronczyno	27
Stadt Wrzesnia	202
Wierzyce	19
Wiekowko	7
Wiekowo	16
Wyrobki	2
Witkowska	2
Witkowko	3
Stadt Witkowo	160
Wierzchowiska	3
Zułcz	7
Zułcz młozk	10
Zbietka.	12
Zydono	69
Zukrzewo	16
Zoranita	10
Złotniki	14
Zberkow	7
Zelazkowo	13
Bierzlinko	11
Marzelewo	4
Nadarzyce	12
Obłoczkowo	18
Pfary	23
Zawodzie	15

Die geistlichen Güter in dem gnesenschen Distrikt.

Bliżyce	18
Biskupice	14
Baranowo	11
Brańszewo	17
Bozaczyn	8
Budzysław	9
Cratom	8
Chambsko	19
Dziekanonice	28
Dołki	2
Dębłouo	4
Duszno	33
Glinka Xięża	8
Galęźewo	20
Goczałkowo	12
Grotkono	6
Gościszyno	16
Gołąbki	2
Jeziorka	5
Jeszykowo	13
Jezierzany	6
Jezierzany ditto	6
Jagodno	10

Dörfer.	Rauchfänge.	Dörfer.	Rauchfänge.
Izby	9	Siemianono	17
Jerzykono	10	Skiereſzewo	17
Kawioży	10	Stężewo	46
Kąpiel	8	Szczytniki	16
Komorono	14	Sniątniki major	36
Krzyſzczewo	6	Sniątniki minor	31
Konikowce	3	Strzyzewo	23
Kuſtodya Folwark	3	Skrzynka	8
Kamieniec	13	Sienno	14
Kędzierzyno	15	Stomianka	11
Kinno Olędry	6	Część przy Gnieznie	7
Kujawki Olędry	4	Stadt Trzemeszno	173
Lubierz	22	Niewolno	44
Łęgowo	21	Szydtowo	31
Łażyska	20	Mielawa	10
Mniechowo	27	Łoſosniki	7
Marzenino	30	Łubierź z Koloniami	21
Mięcirzyno	23	Targownica	6
Mączniki	16	Kierzkono	10
Miniſzewo	8	Lnykowo	15
Mąkownica	13	Kozłono	12
Malenino	12	Jakabowo	4
Nieſtronno	20	Miały z Kolonią	12
Opieczki	3	Oſtronite	16
Opałozoko	13	Popielewo	9
Ochodza	15	Folwark z Koloniami	21
Obora	24	Trufzkoloma	14
Oſtronite	19	Zieleń	12
Odrowąź	12	Tremzal	19
Oſtrowite	24	Arcugono	18
Ochodza Olędry	5	Lubochnia	11
Pyerzyska	5	Bieźlin	8
Prądzono	28	Płaczkono	6
Pawtowo	22	Kamionek	16
Pyszczyno	11	Polanowa	11
Pyszczynko	18	Palędzie	16
Piekary Folwark	22	Ryszewo	20

Dörfer.	Rauchfänge.
Skorzęcin	24
Sokotono	9
Mąkownica	13
Strzyżewo	5
Ujazd	25
Wagowa	3
Wełna	7
Waliszewo	12
Wełnica	14
Winiary	15
Wozniki	17
Wola Wieś	11
Wierzbiczany	4
Woytoſtwo w Łupezy	4
Zydowko	23
Zdzichowee	31
Zerniki	8
Ztotkowo	31
Zeleznica	16

Die königl. Güter in dem gneſenſchen Diſtrict.

Dębtowo	7
Stadt Gniezno	554
Woytoſtwo Gniezniez	49
Ługiewniki	23
Städtchen Klecko	84
Woytoſtwo Uleckie	5
Polska	23
Kamieniec	28
Gole	19
Gulczewo	5
Borzątów	3
Städtchen Miescisko	43
Ulica Stawźcińska	11

Dörfer.	Rauchfänge.
Wiela	11
Osno	11
Łaskono	10
Miedzychod	3
Stadt Pobiedziska	153
Tamże Woytoſt.	12
Koconono	21
Polska	60
Głowna	13
Węgleno	31
Kybitny	3
Gieſzyno	13
Padarzewo	24
Städtchen Powiedz	65
Folwark Staroſcieński	9
Przybrodzin	13
Szydłowiec	11
Karbin	2
Smolniki kolónia	5
Huta Ponidzka	18
Wilatkono	13

Der kzynſche Diſtrict.

Die adelichen Güter.

Brzesno	34
Brudzyn	31
Brzcznia	9
Bozjowice	17
Bożejewiczki	13
Czesławice	32
Czerlin	19
Cerekwica	22
Czeſzewo	27
Czewniewo	12
Chłuplewo	10

Do-

Dörfer.	Rauchfänge.	Dörfer.	Rauchfänge.
Domasławek	16	Niemczynek	7
Domasław	9	Nadborowko	3
Dąbrowa	22	Nadborowo	4
Dziękcin	2	Obiecanono	18
Dzienierzewo	22	Oporzyn	6
Donaborz	8	Podobonice	8
Gorki Daronic	15	Piotrkonice	13
Grabonewo	4	Paryż	4
Grochoniska	20	Potulice	50
Grzymultonice	17	Pawłowko	5
Grylewo	15	Puzdroniec	2
Głogowiniec	4	Podolin	9
Izdebno	14	Pawłowo	16
Kaczkono	15	Rakono	11
Kaczkowek	7	Radgoszcz	12
Komorono	8	Runowo	34
Kotybki	20	Rudniczc	23
Kozielsko	10	Rogowko	19
Kopaszyn	14	Ruziec	8
Kowalewo	8	Retkowo	19
Łukono	27	Gorki Dąbzkie	15
Städtchen Łękno	48	Stehtono	20
Kiedłono	8	Stepuchono	38
Rąbczyn	22	Srebro Gurki	19
Kozlonka	10	Stotężyn	10
Nowa Wieś Folwark	5	Staręźyn	19
Legniszewo	7	Staręźynek	13
Laskownica	12	Sielec	21
Laskownica mała	9	Siedleczek	14
Morakono	33	Sniątkono	14
Miastonice	14	Smuszewo	17
Międzylezie	31	Tunowo	21
Mronienice	12	Turzyn	26
Mirkowice	12	Uztoszewo	8
Mirkoniczki	9	Uscikomo	18
Modrzeniec	4	Wisniewo	16
Niemczyno	27	Wierczyn	9

Dörfer.	Rauchfänge.
Wola Czewniewska	10
Wybranowo	14
Włożonono	16
Werkowo	10
Wapno	14
Zarczyn	14
Zakrzewo	14
Zabyczyn	20
Zylice	39
Städtchen Zerniki	43
Zuzoły	12
Zurawia	29
Złotniki	14

Die geistlichen Güter in dem kzynschen District.

Buckowie	7
Bartodzieie	10
Bobronniki	15
Bracholin	10
Biskupino	19
Duwno	10
Dochnowo	18
Gogułkowo	13
Gorzyce	25
Grochoniska	17
Janczewo	26
Jaroszewo	18
Kaliszany	23
Kamienica	13
Koninek	7
Krosno	7
Kobyłec	8
Klaſztor przy Wągrowiec	23
Miecharzewo	8
Mokronosy	17
Nowa wieś	13
Poniegrodz	32
Rygielsko	11
Sarbka	7
Słabomierz	9
Sulinono	6
Sarbinono	11
Turska	8
Tarnono	12
Toniszewo	20
Städt Wągrowiec	136

Die Woiwodſchaft Kaliſch.

Der kaliſchiſche District.

Die adelichen Güter.

Bachorzewo	26
Bronów	26
Będzieszyn	13
Bogueiee	8
Boczkow	16
Bognidze	19
Bieganin	42
Bilczow	10
Brzezic	25
Kotowiecko	22
Pawłow wielki	10
Pawłowek mały	12

Dörfer.	Rauchfänge.	Dörfer.	Rauchfänge.
Będziechow	10	Turzko	81
Shzałków	27	Kajewo	39
Borzucin	6	Cieźle Folwark	4
Dobiesław	13	Städtchen Dobrzyca	82
Broniszewice	46	Małe Gałązki	14
Polskie	16	Głuski	11
Bienieno	20	Grab	30
Brudzew	22	Gazewo	16
Bolinow	9	Gutów	28
Czermin	32	Gac Moskornia	13
Czekanów	37	Gora	18
Czarnuszka	13	Gizyce	20
Czachary	21	Mączniki	26
Czechel	16	Niniska	10
Choyno	14	Grudzielca	44
Głowczyn	18	Godziątków	19
Broniczyn	24	Jarątów	26
Chwaliszew	40	Gac Powęzowa	26
Chutki	8	Grodzisko	40
Krowica i Pierźki	14	Gostyczyna	23
Modła	10	Gałązki nielki	21
Juników	6	Gurzno	25
Chlewo	11	Jastrzębniki	36
Falęcice	16	Poklękow	6
Stadt Chocz	115	Szadków	12
Städtchen Chorob	22	Pamięcina częźi	6
Dobrzyca	51	Pruszkow częźi	5
Izbica Olędry	24	Städtchen Iwanowice	86
Bukowa Olędry	4	Pruszków częźi	5
Dzierzbina	24	Janków	35
Dębzko	29	Brudzewek	15
Dąbrowa	12	Kuznia	10
Droszewo	32	Piła	9
Gorzuchy	11	Kwilen	11
Gołuchów	65	Niniowa częźi	11
Cedlec	53	Olezie	9
Macew Folwark	11	Kurowo	12
Czerminek	25		

Dörfer.	Rauchfänge.	Dörfer.	Rauchfänge.
Gniazdono	13	Kościelec	36
Kakawa	24	Kęzice	21
Karfa	23	Latonice	7
Wierzchozłów	12	Sierafzewice	31
Bobry	16	Lutynia	25
Kakanin	28	Kuda Folwark	6
Pawłowek	12	Lubomierz	12
Korzkwy	16	Lenartonice	28
Kurczew	18	Zawidonice	21
Strzyżew	14	Chorzewo	15
Klików	8	Lisków	50
Kamień Folwark	11	Zychów	18
Kowalew	26	Sierzechów	17
Kamień	26	Lubinia wielka	35
Zakrzyn	22	Lewków	47
Kamienna	41	Gręblów	7
Karzki z Olędrami	15	Puftkonie	3
Kwiatków	24	Leziona	27
Kotlino	64	Puftkonie	4
Kronica minus	9	Lubienia mała	15
Cieszyków	11	Sucha	7
Koryta	27	Laszków	23
Bugay Folwark	2	Biskupice	12
Karmin	44	Lipie	32
Karminek	7	Łęk	12
Städtchen Kozminek	96	Mroczki	13
Kotarby	13	Memoły	4
Bógnidza części	4	Modła	7
Kuszyn	18	Magnuszewice	37
Goslynie Folwark	5	Mroczki wielki	16
Kzecharki	22	Mączniki	17
Kretków	16	Miedzianów	10
Zerniki	24	Morawino	22
Nuczków	25	Podzborowie	4
Chrzanów	16	Młynów	11
Korzeniew	15	Mayków	28
Kosmono	33	Morawki	9
Plewnie Folwark	17		

Dörfer.	Rauchfänge.	Dörfer.	Rauchfänge.
Mycielin	26	Przygodzice	63
Marszew	27	Krępa	45
Prokopów	12	Zacharzew	27
Mhiszewo	13	Zembzów	23
Naczęsławice	15	Kamieniowka	9
Nowa	35	Mały Wyzock	25
Czołnachów ź Toporow Folwark	9	Ganków	32
Nakwasin	25	Wielka Topola	28
Niwina część	2	Mała Topala	33
Ofzczeklin	25	Gorzyce	38
Obory	14	Wtorek	28
Orpiszowko	14	Pruźlin	12
Ociąź	26	Dębnica	52
Oſiek i Dobrzyſzew	32	Szklarka Przygodzka	30
Ociąź	29	Czarny las	44
Stadt Oſtrów	366	Tachały	29
Petryki	12	Małe Gorżyczki	10
Bartodzieje	8	Gazkułki	12
Oztrówek	5	Kadłów	21
Lyczyn	7	Swieługów	7
Pabianów	26	Bledzianów	28
Podkoce	9	Chinowa	50
Pogrzybów	28	Pacinowice	14
Rąbczyn	15	Piętno	23
Gelitowo	17	Dziadowice	23
Sulisław	12	Kotwazice	18
Piekart	7	Deszna	4
Przybyzławice major	21	Wielopole	8
Przezpolew	20	Przystania	23
Stara Huta	6	Parczew	11
Poroże małe i wielkie	12	Beſtrza	18
Przeranie	16	Piątek wielki	5
Pinonice	30	Piątek mały	24
Zagurzynek	9	Stadt Reszów	211
Pfary	21	Piekarzewo	16
Kowalewo	3	Baranowko	6
		Baranowo	13

Laſſe,

Dörfer.	Rauchfänge.	Dörfer.	Rauchfänge.
Łafzewo	19	Tomice	30
Stadt Raszkow	135	Olędry Tomickie	18
Radlicze	15	Stropieszyn	22
Rzegocin	27	Smołki	12
Pietrufzyce	27	Słuzków	18
Regocino	3	Sławfzeno	40
Zbiki	21	Sławin	22
Pzien	11	Zamośi	6
Rychnowa	38	Sharszew	29
Rayzko	20	Sharfzewek	20
Radachów	13	Borkowa	15
Ruda Buszkowzka	10	Strzyźew	23
Robakow	12	Bugay Folwark	2
Rozdziały ź Folwark	23	Suchorzewo	37
Raszkowko	18	Sadonie	26
Skrzebowa	47	Sobiefzynki	31
Rakułowa	24	Sosnica	29
Razoszyeá	37	Olędry Sosnickie	18
Rącadów	28	Kaczyniec	8
Parżewo Folwark	10	Smiełow i Chetynia	23
Szudła	16	Sobocin	5
Strzegowa	26	Stoianów wiełki	5
Słaboronice	21	ditto mały	8
Szczury	25	Sutmowek Chrośny	4
Szadek	19	Sienice	15
Przedzeń	15	Staw	10
Sowina błotna	22	Kofciany	19
Sowina kofcielna	22	Szczyhńki	31
Śliwniki	21	Popów	21
Kowalewek	6	Kuczonola	12
Sulisławice	30	Korzekwin	7
Sobotka wielka	53	Wawry	8
Sobotka mała	16	Smuszew	19
Smardów	7	Stobno i Borek	33
Szezypiorno	11	Słupia	21
Szymanonice	39	Skrzypna	6
Ciemierów	12	Twardowa	36
w Szymanowie Plebari zhich	4		

Dörfer.	Rauchfänge.
Trzebowo	24
Trzebienie	3
Taczanow	28
Tarce	20
Tymienice	15
Wilcza	21
Olędry do niey	14
Wola Drożewzka	29
Woynizek	10
Woyzławice	7
Wszalów	29
Ganków Kuczkonski	15
Wola Tlomakonska	52
Warszowka	13
Wyzocko major	34
Witaszyce	55
Węgry	34
Chotowo	14
Węgrzyno	16
Wyszki	16
Wola Xiążęca	33
Olędry do teyże	23
Wilczyce	13
Waliszewice	16
Wilczyno	33
Stadt Zduny	791
Zakrzew	24
Pruzy poźledne	13
Ruszkowek	6
Zakowice	15
Folwark Zygonzki	3
Zadoniec	23
Zbierzko	57
Zerniki	8
Wygnanów	8
Złotniki	11
Olodupki	14

Dörfer.	Rauchfänge.
Osuchow	4
Złotniki	28
Złotniki małe	21
Zezlazkow	28
Goliszow	23
Jankow	22
Kozlątków	13
Dembe	24
Biernałki	10
Czartki	14
Płątek	18
Pamięcina części	4
Regocina części	4
Dożutrow	6
Zagorzyn	11
Pruszkowa części	4
Podlesie	4
Zdzienicki Folwark	3

Die geistlichen Güter in dem District Kalisch.

Kościelec	74
Krzywosądowa	18
Głogowa	19
Piotrow	10
Pawłowka	1
Kuchary Połędne	47
Chmielnik Folwark	10
Rypźńek Folwark	8
Ogrodow	23
Machwacz	20
Städtchen Opatowek	80
Borów	21
Szulec	19
Michałów	23
Cionia	22
Troianów	13

Dörfer.	Rauchfänge.
Warszew	12
Trenzów	10
Porwiły	10
Zduny	10
Ilmie	12
Nozkowo	26
Krtuszewo	17
Biskupie Smolane	11
Biskupie Szalone	28
Godzisze	70
Godzisze małe	39
Brzeziny	41
Czepisz	31
Bukownica	65
Biskupice Zamboryczne	31
Obłoków	86
Wielowieś	61
Białła	22
Kaliszkowice	39
Namyzławki	4
Pietrzyków	28
Popowek	15
Pruzinowa	12
Rypinką częśi	3
Skrzypna	31
Skalmierzyce	57
Tyniec	23
Zawady	5
Zydów	44

Die königlichen Güter in dem District Kalisch.

Blizanów	48
Grodzisk	6
Borków	16
Cekow	10
Olędry Cekonzkie	8
Dobrzec	108
Dobrzec mały vel Czaski	10
Kurza	6
Stadt Kalisz	649
Ostrow	78
Odalana Babi Folwark	11
Glisz	25
Raczyc z Folwark	30
Nabyszyce	31
Wierzbna	20
Buników	40
Garkien	41
Bugday	63
Długa wieś z Kiączyno	20
Skarszenszczyzna Woytoztwo	5
Stadt Sulmirzyce	210
Tyniec	3
Wolica wieś	19
Chełune	26
Szaczyn	19
Jachomyźl	8
Szale	10
Tyńca częśi	21
Winiary	18
Nędzyrzew	13
Städtchen Stary Kalisz	16
Tamże w częściach	18
Zborów	30
Młynek	14
Gronowiec	76
Siveca Folwark	62
Huta z Folwark	16
Janków	34
Daniszew	40
Łąkoczy	36
Chrząszczyn	18
Woiecków	39

Dörfer.	Rauchfänge.
Chwaliszew	25
Stadt Odalanów	128
Raysko	26
Ruſzowo	35
Tykadłów	33
Tłokienica	43
Städtchen Stawiszyn	93
Długa	26
Książyna	9
Wiorowa	7

Der koninſche Diſtrict.

Die adelichen Güter.

Boguzławice	18
Biskupice	38
Budzisław	10
Drzewce	8
Bielczewo	14
Branno	11
Städtchen Brudzew	59
Nowa wieś	12
Kolnica	8
Cichow	6
Brudzyn	7
Chronilice	21
Smolina	3
Brzezno	34
Głodno	6
Budy Brzezińskie	4
Szczepidło z Młynem	7
Zalezie	4
Bienifzew	14
Wola Łaszczowa	17
Biskupie	28
Bochlewo	29
Cienin	23
Pemponia	9
Kamień	10
Wilczny częśi	5
Naiva wieś	16
Ciecin Zaborny	36
Czartów	10
Cyszewo	10
Chylino	26
Głogowa	5
Młyn Tarnowski	2
Dęby	17
Städtchen Grzmiszew	60
Grzmiszewice	13
Młyn Łowi guz	1
Młyn Ruda	1
Gozdów	4
Głogów	8
Przywiona	2
Młyn Olszak	3
Grabienice	18
Borzacki	5
Błonice	3
Witnica	4
Zakrzewo	14
Spławie	38
Gozławice	18
Maliniec z Folwark	12
Lychtyn	17
Bylewo	13
Grąhlin	10
Pątnów	12
Łęzyn	10
Sulańki	6
Groiec	9
Nieſtuć	6

Grod-

Dörfer.	Rauchfänge.	Dörfer.	Rauchfänge.
Grodziec	39	Kuchary Borowe	20
Jonno	9	Kiełczewo	23
Stary Młyn	1	Kozia Gora	6
Mokre	5	Kuchary Kościelne	19
Olędry Wielołęka	13	Kiełczewo niez	29
Olędry Boroniec i Huta	29	Kawnice	23
Krulików	26	Rosocka Folwark	5
Biała	14	Krzymów	13
Łagiewniki	8	Borów	2
Folwark Lądek	5	Drążno	10
Folwark Lipże	3	Kurowo	11
Pustkowie Stara Huta	6	Kupino	2
Młyn Guzica	1	Jabłonka	16
Gadono	21	Städtchen Kazimierz	42
Grochony	24	Neuñasłow z Młynem Olszowem	27
Góry	13	Słaboludz	9
Gogolina	10	Lubiecz	8
Wielkopolę	7	Kamienica	7
Granino	9	Bieniszewo	5
Janiszewo	30	Stadt Kleczew	142
Podłuszyce	6	Pałac na Piaskach	14
Ostrów	3	Słaboszewo	18
Kuznica z Kardownią	3	Słaboszewko Folwark	16
Jaroszewice	10	Dronaiec	13
Jabłkowo	15	Roztoka	14
Krągola	5	Koszydłów	11
Karzy	11	Kaliska	12
Zdziary	13	Kopydłowek	15
Kozinin	13	Wola Ptoniecka	8
Głowy	9	Olędry Ptowce	3
Kuznica z Dąbrowo i Siedliskiem	9	Kościeszki	10
Deserta Subały	1	Kosarzewo	11
Krasnica	14	Kosarzewek	7
Kiszeny z Ciołkemi Dyą	13	Lisiec	19
Kwiatków	21	Leysce	12
Kurowko	6	Leszcze	11

Dörfer.	Rauchfänge.	Dörfer.	Rauchfänge.
Danisfzew	15	Podbiele	7
Laskoniee	6	Paprotnia	15
Lichenek	9	Piotrowice	15
Lubstów	38	Pryma	21
Police Lubztowskie	16	Rzgów	40
Lupztowek	14	Modła Bienna	19
Łagiewniki	18	Dąbrowica	2
Łukom	39	Dąbie	5
Łomów	16	Zastroże	7
Myszaków	16	Pustkonie Grądy z Młyn	3
Olędry Lusnie	14	Städtchen Rychwald	53
Łęka	8	Stara Wieś	23
Mostki	26	Wola Rychwalska	6
Mąkolino	13	Jarosfzewice	12
Przyskonie i Łaziska	10	Piskoszew	7
Smolniki i Siedliska	14	Dabrosfzyn	13
Modligobonice	20	Rusfzkow	20
Myzliborz	35	Police Mastowe	4
Mikorzyn i Lubomyźle	16	Radolina	26
Nowa Wieś	14	Racięcice	20
Ochle	7	Łuczywno	9
Ochle nowy	6	Smolniki	3
Dzierzny	2	Rudzica	7
Osiecza	20	Sycewo	17
Młyn nowe	2	Sługocinek	23
Barłogi	14	Sokołowo	15
Zarzewek	8	Sląszyce	27
Ozerzyn	11	Szetlewa	18
Osiek	32	Szetlewek	22
Ozcizłów	12	Szawtonice	4
Police Weśrzednie	2	Stawzk	45
Tarnowa	8	Olędry Stawzkie	12
Pąchono	11	Folw. Kowalewek i Oztrowek	2
Perłowo	10		
Poniercie	19		
Leznica	10	Städtchen Slezin	42
Zawadki Młyny	7	Sławęcin	8

Szyszy-

Dörfer.	Rauchfänge.
Szyszynek	12
Trąmpczyn	42
Łazy	5
Osiny	7
Nowa Wieś	5
Olędry Trąpczyńskie	14
Młyn Drzązki	2
Städtchen Tuliszków	49
Zadworna	24
Ogorzelczyn	16
Tarnowa	15
Krempa	15
Sarbicko	27
Trzebuchono	16
Städtchen Władisławow	86
Ruzocice	30
Międzylesie	6
Poliehno	10
Skarbki Folwark	2
Jury	4
Maliszyna	4
Wrząca jun.	24
Wola Podłężna	9
Wrząca minor	25
Wierzchociny	18
Węglewo	12
Wyzokie	21
Podgor i Pustkonie Borki	9
Kuznica	3
Wielany	5
Wardężyno	12
Wyszyna	38
Jabłonna	6
Młyn Piła i Folusz	9
Smolnik	19
Wierzchy Młyn	3
Piorunow	21

Dörfer.	Rauchfänge.
Kuny	15
Kamionka	8
Wola Rozostawa	7
Galewo Folwark	2
Klwony	14
Bugdałów	11
Kalinowa	11
Brałuszyn	13
Dzierząźna Młyn	1
Wardężyn	10
Wązosze	16
Wilczna	3
Wiśniewo	28
Złotkony	16
Zakrzew	15
Zabłocie	10
Zyehlin	26
Janonice	13
Janowice nov.	2
Lyziny	5
Zdzenice	40

Die geistlichen Güter im koninschen District.

Dörfer.	Rauchfänge.
Biała	11
Bielawy	8
Dobrów	36
Grobla	5
Koszuły	31
Städtchen Lądek	44
Łąd	33
Dolany	15
Ratyn	9
Sługocin	21
Wola	20

Dörfer.	Rauchfänge.
Kowalewo	33
Kopcyno	24
Skokom	16
Świątniki	21
Klasztor w Lądku	25
Jaroszyn	20
Wielodwor	6
Sołestno Nowalewskie	5
Wierzbno	8
Drzewce	15
Oleśnica	13
Wrąbczyn	14
Swięcia	18
Snięciec	7
Marulew	12
Modła	9
Straszkow	12
Wroblina	16
Städtchen Zagorow	87

Die königlichen Güter im koninschen District.

Ponętów	55
Bylice	21
Oszowie	6
Städtchen Brdów	47
Dębna	22
Kieysze	8
Czarnków	15
Młyn Cierpisz i Mnisżek	4
Chorzeń	16
Międzylizie	7
Nowydwór	3
Kolno	6

Dörfer.	Rauchfänge.
Stadt Konin	112
Städtchen Koło	58
Blizną	38
Przedmieście Zduny	18
Kurów	5
Kościelec	39
Gozdono	17
Gaziorowo	26
Trzesniewo	12
Wakonny	6
Dabrowice	12
Białków	23
Kromzko	28
Liziec	20
Młyn Mikłaf	4
Głomiewo	19
Momyzław	13
Pozoka Młyn	4
Rosocha	15
Oziele	35
Ruenenna	11
Czołowo	9
Podlezie	8
Dzierżawy i Mnisżkono	13
Stare Miasto	24
Romin	25
Modła	9
Młyn Golankow	4
Barczygłów	9
Wilków	16
Patrycków	23

Der pyzdrische District.

Die adelichen Güter.

Bieganowo	22

Brzostko-

Dörfer.	Rauchfänge.	Dörfer.	Rauchfänge.
Brzoſtkowo	36	Chrzan	20
Stadt Bnin	119	Chudzice	23
Baszków	58	Pierzchno	7
Beztnin	38	Chwalęcin	11
Ruda	26	Czeſzewo	16
Roche	8	Czeluscin	53
Dziewiąte Folwark	5	Cerekwica	25
Traffar ditto	3	Goreczki	17
Strązki ditto	3	Chłapowo	20
Lille ditto	4	Gierlacono Olędry	6
Pierzyce	152	Grodziszczko	4
Kochały	18	Czarnotki	26
Ujazd	6	Wyszakono	9
Bobronnik	11	Chwałkowo	16
Biechowo	22	Brodono	26.
Babino	19	Czartki	6
Bonice	9	Strzeszki	8
Biegano	30	Płaczki	15
Bieczewo Folwark	4	Młodzikono	8
Borków	7	Murzynono	17
Stadt Borek	171	Chwalibogów	20
Borzęciezki	51	Chwalibogówko	14
Mycielinek Folwark	8	Chwałkowico	10
Dębonicc ditto	11	Dembicz	26
Galązki	25	Dzierznica	15
Bulaków	35	Dzier zanono	23
Górka Kaczkowa	27	Dębno	41
Białężyce	14	Oſtrów i góry deſerta	3
Borzejewo	11	Biezdziadow	28
Bielejewo	19	Dominono	14
Bardo	18	Drążgowo	25
Babin	16	Gorka mała	12
Bierzylin	17	Góra	51
Brudzewo	41	Brzoztono	14
Chocicza	20	Zalezie	15
Chocicza mnieysza	10	Pamienka	25
Chocicza	14	Graboſzewo	19

Dörfer.	Rauchfänge.
Graboſzewo Radworne	6
Graboſzewko	13
Gozciejewo	27
Golenia	57
Potarzyca	57
Siedlemin	37
Gorzyce	16
Genczew	11
Gublino	1
Gorazdono	27
Gorka Mieleſna	75
Racławki	14
Olędry Goreckie	8
Głoginino	27
Grodziec	4
Gułtony	45
Grzymisławice	11
Gonice	11
Goniczki	20
Gutony	18
Städtchen Jurocin	93
Cizwica	16
Rozków	21
Jeziora wielkie	35
Jeziora małe	18
Pulwica	17
Luboniec	23
Maydany Puſtkonie	2
Städtchen Zaniemysl	47
Winna	12
Jaszkowo	21
Städtchen Jaraczew	64
Jaraczew	21
Woyciechowa	23
Łowencice	17
Niedzniady	8
Januszewo	15

Dörfer.	Rauchfänge.
Stadt Jutroſin	191
Kzięźno	12
Skotniki	16
Pełczyno	14
Pełczynek	3
Komorza	40
Ruda	12
Chwałów	14
Paruchów	14
Koſcianki	13
Kromolice	59
Przybyczewo	6
Kębłono	19
Komorza	20
Stadt Nowe Miaſto	106
Klęka	20
Wolica	22
Krąpkono	13
Kłony	29
Stadt Kornik	112
Pałac Kornicki	20
Dziecmirono	18
Skrzynki	8
Olędry Boronieckie	32
Pierzchno	21
Kromolice	12
Runono	12
Zimino	16
Przedmieſcie Bniński	6
Pruzinono	20
Biernałkie	17
Dębica	10
Błaiejewo	19
Olędry Błażejowskie	6
Cmuń	18
Olędry Cmuńskie	29
Olędry Radzewskie	26

Dörfer.	Rauchfänge.
Konarzkie	17
Mieczewo	18
Czołono	6
Kijeno	20
Holędry Zaniemyſtkie	20
Kuklinono	36
Raiewo	10
Wielka Kępa	16
Kępa mała	8
Stadt Kobylin	258
Stary Kobylin	9
Długołęka	22
Rebiechów	15
Stadt Krotoszyn	295
Zamek Krotoszyński	58
Folwark nowy	6
Duzyna	7
Krotoszyn ſtary	7
Konarzewo	28
Szczerkowski Folwark	10
Puſtkonie Satna	4
Lutogniewo	46
Wruſzewzki Folwark	10
Bujacino	34
Oſuszki Folwark	11
Benice	40
Uſtkonzki Folwark	6
Raciboronzki Folwark	8
Rozdrazewo	80
Trzemeszno	20
Maciejonzki Folwark	18
Grembowo	35
Nowonieyzki Folwark	32
Dzielice	26
Smuſzowo	19
Białki	27
Gorzupzki Folwark	41

Dörfer.	Rauchfänge.
Kobierna	42
Tumichi Folwark	21
Dąbrowa	47
Brozki Folwark	8
Korytnica	39
Ligota	34
Orpiszów	61
Swinkono	35
Rożki	28
Części Wſi Jankowa	27
Kołaczków	29
Stadt Kuzmin ſtary	216
Kozmin nowy	77
Zamek Kuzminię	30
Liponiec	9
Borzęcice	64
Wałków	11
Orla	21
Galewo	47
Czarny Sad	9
Kaniewo	25
Olędry	34
Obra	26
Budy	31
Staniewo	32
Koszuty	26
Jarozławiec	12
Umiſzewo	8
Lgono	27
Liponiec	5
Łyszkowie	9
Łagiewniki	25
Łaskiewki	4
Łobez	55
Lipe	6
Mieszkowo	51
Puſta Wolica	10

Czą-

Dörfer.	Rauchfänge.	Dörfer.	Rauchfänge.
Cząszczewo	17	Głuchów	37
Młodziejenice	25	Guminice	43
Mokronos	32	Pigłonice	23
Stadt Mirosław	122	Podſtolice	14
Kozubiec	18	Zazutono	13
Lipie	15	Laski	4
Rutki Puſtkonie	5	Chwalczyce	15
Piathowo Białſe	22	Gąziorowo	5
Orzechono	21	Podleſie	10
Markonice	24	Piotrowice	18
Miechlin	30	Rogoſzyce	8
Dąbrowa	28	Rzemiechów	16
Luciny	19	Raſzewy	21
Kaleie	8	Ruſiberz	27
Myzłki	13	Kopaszyce	12
Olędry Myzłkowskie	6	Murzynowko	18
Mikuszewo z Folwark	20	Olędry Murzynowskie	10
Städtchen Mielżyn	67	Rumieyki	8
Mielżynek ma dymów złączona z Miaſtem.	16	Rusko	51
		Radlin	31
Nozków	32	Kąty	12
Parzenczew	5	Wilkowyia	27
Nekła	43	Cielcza	33
Starczanono	19	Łuszczanono	23
Stroszki	19	Rady	8
Olędry Nekielskie	47	Starogrod	20
Nowa wieś	14	Skatów	12
Ochla	13	Sołeczna	15
Oſiek	10	Susnie	19
Oreſzkono	16	Unisław	16
Oſowo	5	Wiela Wieś	26
Piątkowo Czarne	23	Szlachcin	29
Przybysław	23	Olszewo	13
Paruszewo	18	Szypłono	27
Poklatki	10	Sulecino	33
Stadt Pogorzela	104	Olędry Sulecińskie	9
Dwor Pogorzelski	22	Strzyżewko	16

Szrab-

Dörfer.	Rauchfänge.
Szrabki	2
Siedmiorogono	43
Cietmice	19
Olędry Honieckie	20
Broczkowo	23
Broczkono	23
Sprawie	9
Sokolniki	5
Suchorzewo	10
Stęgoszyca	12
Sielec	30
Rogoźeno	20
Pawłono	18
Szymonki	6
Olędry	7
Szczodrykono	7
Starkonice	15
Smolice	47
Smiełono	23
Szczodrzejeno	11
Gąziorono	9
Szczonono	8
Siedlec	51
Brzezie gburskie	21
Olędry takież	16
Słupia większa	10
Słupia mała	11
Strzałkono	49
Skape	8
Słomczyce	12
Sierakono	9
Staw	25
Tarnowa	27
Unia	17
Wolenice	27
Wrotkono	27
Wyganono	34
Pzie Pole Folwark	2
Węgierzkie	27
Wziąchów	27
Małgów	23
Targoszyce	28
Poradów Folwark	2
Wyzławice	13
Wszemborz	34
Budzitono	10
Węgierzk	12
Zalezie	22
Zalezie	26
Zerniki	14
Zdzychowice	12
Zberki	14
Stadt Zberków	104
Zułków	48
Liszów	22
Pawtonice	22
Zieleniec	23
Zydowo	7
Zabikowa	7
Zimnowoda	27
Zelniki	14
Zdziesz	46
Skokono	24
Grzecianono	13
Chwalbogowa	16

Geistliche Güter im pyzdrischen Distrikt.

Bnoftek	5
Bagnono	20
Błażejewo	14
Biskupice	10

Dörfer.	Rauchfänge.
Budy	13
Ciążeń	72
Ciążeń mnieyszy	12
Dziedzice	14
Policko	16
Wierzbocice	23
Kąty	13
Chotunia	18
Gulkono	12
Skarboszewo	30
Szamarzewo	43
Chrostowo	11
Drążna	15
Giecz	20
Gozdono	40
Garby	20
Gałęwno	11
Gablin	9
Kaczanono	28
Krerono	32
Koszono	12
Kownaty	15
Lubasz	14
Mała gorka	12
Mączniki	28
Mądre	18
Marcewo	9
Młodejewo	29
Niesłabino	22
Nadzieiewo	13
Orkono	17
Ostrono	10
Pozniątne	8
Pogorzelica	9
Pętkono	8
Staniszewo	5
Snieńska	22
Stępocin	12
Szrapki	12
Stadt Słupca	168
Radłono	5
Topola Folwark	4
Ulaczewzkie Woytostwo	5
Uzcieńcino	8
Winno góra	40
Brzezie	14
Pięczkonie	45
Witowie	27
Krzykozy	24
Rogozko	10
Solec	23
Włozłowo	11
Wolka	10
Zaiezierze Woytoztow	

Königliche Güter im pyzdrischen District.

Grabono	26
Krzywogora	14
Kleszczewo	15
Stadt Pyzdry	201
Zamek przy Miescie	11
Woytoztwo tamże	7
Dłusko	15
Rutaie	24
Sokolniki	28
Woytoztwo tamze	5
Nowa Wieś	32
Lisewo	29
Boryzkono	11
Pławce	14
Pietrzykono	26

Dörfer.	Rauchfänge.
Rąbczynek	10
Adamierz	8
Ciesle	12
Stadt Srzoda	193
Murzynono	26
Sabarczewo	8
Zrzenica	24
w Miescie Srzedzie	12
Sambowno	32
Trzebiezław	14
Uleyno	7
Rumiejewice	6
Zbrudzewo	25

Wotwodschaft Sieradien.

District Sieradien.

Adeliche Güter.

Adamki	13
Barezow	20
Städtchen Burzenia	47
Strzałki	10
Bartochów	39
Naradza	7
Brzyków	17
Kocinia	8
Blizniow	11
Brudzewek	13
Będków	13
Wola Będkonska	9
Brzezno	74
Krzaki	13
Zapole	9
Biskupice	28
Städtchen Błaszki	56
Boryzławce	12
Chrzcząnonice	7
Gzikow	11
Wilczkonice	4
Bukowina	10
Będków	14
Cielce	20
Czartki wielkie	12
Czartki małe	8
Cienia wielka	20
Duszniki	17
Dąbronka mała	20
Dąbrowica	15
Dąbrowa	45
Dzierlin	22
Dobrotęka	10
Dąbrowka zgniła	13
Domaniew	25
Dąbronka wielka	35
Stadt Dobra	131
Linne	10
Chrapczew	4
Zeronice wielkie	16
Dąbrowka zalesna	10
Dymki	11
Grymaczew	22
Gołuchy	6
Nierada niska	5
Głuchów	26
Rzymsko	14
Gołków	15

Dörfer.	Rauchfänge.	Dörfer.	Rauchfänge.
Grabowka	18	Kamienaczyk	7
Grodziec mały	12	Kliczków nowy	33
Grabonie	17	Kliczków ftary	21
Grądy	16	Chajów	24
Groszczyce	25	Bukowice	5
Cienia mała	4	Gęzina	17
Niodan	14	Kościerzyn	34
Choyne maiętności	31	Zagorki	8
Stoczki	8	Kłożki	14
Bobrowniki	22	Klonówek	9
Wiechutki	4	Kaczki Srzednie	13
Chociw	32	Klonów	20
Łazów	10	Korzenica	16
Chociszow	6	Kraków	18
Chabierów	19	Zielączyn	10
Charłupia	41	Kawieczyn	17
Rowy	16	Dzierzbotki	11
Drążna	14	Ciemin	18
Charłupia mała	15	Kocielki	8
Łubna Jakuzy	18	Gac	9
Jezierzko	18	Kobzerzycko	33
Oftrów	11	Kalinowa	42
Jemiełków	17	Gorzałów	10
Jazonna Brudzewska	30	Małków Cielecki	13
Juczów	20	Kuſno	20
Kwasków	25	Koźuby ftare	15
Kobylniki	20	Ligota	28
Głaniszów	20	Lipno	12
Korytków Cefarz	10	Lipicze	39
Laski	9	Uroniawy	16
Koftrzewiec	14	Łoiniecz	16
Kowale	24	Łubna Jarozłay	26
Siedliska	15	Łabęcie	11
Dzieniątka	12	Mikulice	21
Urla Kowalska	7	Orzepów	15
Kaczki Strzyżek	7	Potworów	19
Korytków	25	Mantyki	11

Mił-

Dörfer.	Rauchfänge.	Dörfer.	Rauchfänge.
Miłkowice	31	Pfary	4
Zaspy	10	Pfary	9
Strachocice	17	Rzadknica	9
Małgów nowy	9	Wietkinino	22
Maszów	18	Gązino	12
Miłaczów	25	Podgorze	13
Miłaczewek	9	Piekary	40
Małgów	10	Rzekła	8
Majaczenice	8	Młyny	12
Szczawno	20	Wola Piekarzka	15
Milejów	28	Zaspy Wolskie	10
Muchlino	16	Chyszyszka	5
Mikołaienie	17	Pietronice	20
Niechmizów	38	Nieradza Pieski	1
Kamionka	11	Pftrykonie	36
Jawcice	20	Wozniki	14
Ner	19	Suierzyny	8
Bartkonice	20	Pecherzów	16
Zawada	7	Raczków	10
Nowa	26	Uposczów	6
Nozki	3	Rakowice	22
Niemoiów	26	Ruszków	19
Oftrów	28	Równa	24
Ochle	18	Rubice	5
Orczyn	26	Rufiec	72
Dziebędów	8	Dąbrony	18
Obrzębino	16	Jaftrzębice	8
Poradzów	21	Kuznica	10
Pawłowice	18	Smaszków	11
Praźmów	19	Koftrzewice	3
Pyszków	30	Skarzyn większy	22
Poniatów	27	Skarzyn mnieyszy	3
Pudłów	26	Siewiernszki	24
Pudłuwek	15	ditto Większe	14
Zerniki	5	Sutmów	17
Bratków górny	8	Puftkowie Sokołów	8
Popręźniki	20	Solec większy	30

Dörfer.	Rauchfänge.	Dörfer.	Rauchfänge.
Solec mnieyszy	22	Jarki	2
Leszczyn	17	Szkalmierz	12
Huta Brzoska	15	Kołclono	10
Puſtkonie Kuznica	2	Trzemsze	21
Bieſiec	8	Tokory	18
Dąbrowa większa	5	Gozdów	8
Snierczow	12	Tondów górny	11
Stok	19	Tondów dolny	15
Socha	22	Tubądzin	21
Stomkow mokry	16	Nacki	6
Strachanów	21	Tomaleczów	7
Skęczniów	23	Tomisławice	19
Kofcianki	10	Uników	63
Słodkono	11	Paſieki	4
Snierczе	7	Huta	12
Słomów	14	Komaſſy i Leſiak	8
Zimiołki	5	Uſtków	12
Balice	6	Retnica	8
Sędzice	32	Zerąchów	4
Sarnów	29	Stadt Widawa	130
Korablów	19	Rogozno	24
Kłęcz	8	Zawady	12
Kamyk	14	Ruda	8
Sadów	15	Urząca	16
Sędzimironice	13	Wilezków	28
Starcze	26	Wielka Wieś	22
Robaczow	11	Strumiany	11
Zwierzeniec	5	Grzmiąca Folwark	4
Sulmowek	2	Włocin	24
Sodokrzyce	17	Dziekciowa	10
ditto mnieysze	11	Roſosza	8
Gorzuchy	10	Kleszczowa	11
Skrzynki	6	Chróſty Widawskie	12
Stomow	17	Wola Zadąbrowska	16
Stomkow	14	Wola Mieſkowska	17
Siemiehów	17	Wola Szczanińska	7
Szulszewice	22	Młyn	38

Dörfer.	Rauchfänge.
Witow	20
Woycice mnieyſze	11
ditto większe	7
Wrońska	27
Wrząca	43
Koźubów	10
Wroblów	23
Wola z Puſtkoniem	22
Więzowa	86
Broszęcin	24
Woleń	11
Städtchen Złaczew	54
Złaczewska	53
Buynow	10
Czarna Wieś	11
Stara Huta	20
Borzęcin	11
Oleśnica i Zaponiednik	5
Zakrzew	23
Zadąbronie	16
Zabłocie	7
Ziemięczyn	30
Kaszów	15
Okrąglica	10
Zeroniczki	23
Zerosławice	13
Zawady	20
Zbanki	19
Zawadki	5
Łękaszyn	18
Zborów	22
Kąty	10
Zielęcin	8
Zagaiów	17
Zelisław z Janonicami	53
Sarny	17
Städtchen Staw	68

Geiſtliche Güter im ſieradiſchen Diſtrict.

Dörfer.	Rauchfänge.
Grzybki	20
Proboszczonice	10
Goszczanów	60
Rzezawy	6
Kokoszki	8
Grąbków	49
Kawęczyn	10
Malanów	29
Jamże Woytoſtwo	17
Onieczki	44
Częźi w Unikonie	7
Oraczow	40
Woykow	23
Ocinek	16
Pruchny	17
Stadt Turek	120
Ciszow	40
Kowale	30
Sudów	19
Turkonice	32
Stadt Uniejow	110
Kościelna	20
Wieszczyce	2
Oreszków	28
Oſtrowko	36
Kobylniki	17
Ubyzław	9
Ciechmiana	32
Wielenin	30
Spicimierz	30
Szłop	13
Szłop mały	3
Folwark Zieleń	1
Boleszczyn	24

Przy-

Przykuna	28	Węglczów	29
Smolsko	20	Wiechucice	21

Königliche Güter im sieradischen District.

Bogumiłów	14
Baszków	7
Jakubice	25
Dubic	16
Grodziec nielki	26
Klonowa	133
Leliwa	34
Lipicze	19
Kuznica Zagrzebska	15
Błota	12
Wólka	8
Godyniec	76
Czartocya	6
Brząszoniec	88
Stadt Sieradz	260
Monice	59
Jeziory	16
Kłocko	28
Dzigorzew	30
Męka	31
Ruda	17
Wozniki	59
Mnichów	16
Sucha z Woyst	11
Stadt Szczerczów	115
Stary Szczerczów	28
Chrząztowa	11
Rudzisko	7
Sokołów	15
Tyczyn	27
Stadt Warta	186
Witów	18

Szadkowskischer District.

Adeliche Güter.

Bronów Większy	13
Zalezie	4
Borzewisko	25
Lesniki	6
Buczek	51
Wola	11
Łgów	4
Bachorzyn	9
Kowalów	8
Brzezki	19
Biernacice	17
Bratków dolny	8
Bielany	6
Bałucz	18
Brod	5
Beleń	11
Zagorzyce	18
Balin	20
Boczki	13
Bronowek	11
Bąki	5
Bufina	13
Brzozowka	8
Sarbiec	5
Wielki Łęk	4
Połoka	3
Brodnia	28
Wilkowia	9
Malenia	7
Sonienice	9
Grzeszyn	6

Dörfer.	Rauchfänge.	Dörfer.	Rauchfänge.
Bielów	15	Iwanice	10
Wielki okup	6	Jawór	8
Maty okup	6	Jernonice	16
Gajowniki	12	Jezów	27
Branica	13	Jankowice	10
Grepów frzedni	12	Janiſzewice	20
Crepów górny	11	Karsnica z Tymianką	20
Crepów dolny	27	Wſto	5
Częſtków	27	Obbrachły	4
Dobra	21	Koſzow	14
Drozdów	29	Zimne	1
Rogów	5	Kaznów	16
Pełzów	2	Kobyła Chmielowa	17
Dzierzą	13	Kaczki plaſtowe	6
Dominikowice	18	Rogów	10
Kraykówice	9	Kerbanów	27
Smiechów	5	Krobanowęk	11
Drźierzacry wielkie i małe	14	Krazki	21
Dziadkowice	8	Kłodno	8
Grabno	5	Krempa	7
Zamożcie	8	Kuſtrzyce	8
Gorki	10	Wrzeſiny	4
Gorki	15	Przymiłów	9
Grabia	16	Karnice	18
Gorzow	11	Kozanki	16
Gronów	24	Kamienomoſtek	15
Głuchów	14	Kłady	5
Gąziory	4	Kraſzyn	11
Choszczowa	10	Kiki	9
Chroſzy	19	Kreślów	16
Chayczny	9	Wypychów	8
Chorżeszów	21	Puſtkowie Podleſie	6
Chodaki	16	Kuwio	15
Charchowek	11	Kłoniſzew	24
Chwalborzyce	21	Zaborów	6
Chorzepin	14	Karczowek	5
		Karszów	14

Dörfer.	Rauchfänge.	Dörfer.	Rauchfänge.
Kiki w drugiey połonie	7	Wiewiórczyn	15
Kamionałz	30	Wesułka	5
Kowale	19	Kruez	16
Kalinowa	25	Łobodzice	22
Kozuby nowe	9	Ładany	7
Leśnica	29	Łopatki	23
Łgota	24	Gorczyn	10
Leleki	7	Łyków	10
Lichowa	15	Mikołaienice	29
Lysnica niększa	10	Małyn	28
Lichawa	13	Młodawin	8
Krokocice	13	Młodna	6
Lipki	12	Mzura	12
Borki	6	Magnuſy	22
Becznice	38	Młodawin	10
Stadt Lutomiersk	136	Nowa Wies v. Drogien	9
Urząca	14	Niecenia	9
Części w Łęgiedzinie	2	Niewieſz	27
Czołczyn	25	Sempulzki Folwark	1
Porzewice	16	Grocholice	7
Gorzewo	8	Boczki	8
Zalew Folwark	2	Oſiny	15
Prusinonice minor	9	Pirzatów	23
Dziektarzew	12	Porczyny	8
Kniałkonice	32	Wylazłów	3
Dobruchów	18	Pozdzienice	24
Zabice mnieyſze	8	Piorunów	14
Stadt Łask	167	Piorunowek	4
Orchów	12	Wrzęzawa	6
Wronowice	24	Czarnysz	1
Poleszyn ſtary	14	Parzki	10
Janonice	17	Prusmonice	3
Wirzchy	2	Plaszkonice	16
Rokitnica	5	Piazki	9
Borycz	10	Poleszyn	14
Oſtrów	15	Przyrownica	14
Łaskonska	10	Piotrów	9

Dörfer.	Rauchfänge.	Dörfer.	Rauchfänge.
Weśrzedni Poleśzyn	3	Strońsko	20
Popów	36	Sięganów	8
Przecznie	18	Siedlątków	16
Zelezie	6	Łyszkonice	15
Wygiełczów	9	Nerki	4
Pśizołki	2	Stryie Xięże	16
Krześleniżna	2	Spędoszyn	12
Patski	14	Swiędzieniewice	18
Pągów Dedlów	12	Swinice	17
Podole gorne	12	Sryie Paszkowe	10
Podole dolńe	9	Silucin	10
Pęgowek	9	Kotliniki małe	5
Prufzków	19	Raduchów	[illegible]
Prufinonice	13	Suchorzyn	[illegible]
Paprotnia	16	Sobiepany	[illegible]
Ofmolin	6	Sędów	15
Marzyn	6	Saków	4
Kzekła	12	Strypały	3
Druzbin	14	Wygiełzów Folwark	5
Borki	5	Skotniki	5
Roźniatów	15	Kuczki	10
Rozoszyca	28	Gory	7
Rozdziały	9	Myszki	1
Lipiny	6	Wilanów	16
Rudniki	52	Części druga tegoż	15
Pieczniów	26	Sielce	18
Dybów	6	Stężice v. Tyminice	13
Rzepiszów	32	Sycanów	11
Górna wola	13	Suchoczas	11
Tarnów	9	Ułany	4
Rzeczyca	11	W wielkicy Uś	8
Ralenice	24	Woysłanice	21
Royków	9	Korczów	18
Rembieszów	24	Stradzów	14
Gawory Folwark	1	Rębieskie	17
Goźcieniec na Puśkowi	1	Prątków	11
Szarów części	7	Zamłenie	11

Dörfer.	Rauchfänge.
Wola Woysławzka	8
Zygry	27
Poddębie	1
Kotliny niększe	5
Bogucice	13
Wodzierady	22
Wilczkow	12
Wierzchy	13
Wrzeszizenice	20
Wola Łobodzka	6
Wydrzyn	16
Wola Lyszkonska	11
Bałuchu	9
Czarnyszka	9
Wola Męoka	21
Wolska Trzebniczna	5
Puſtkonie Zboronskie	2
Podlęſyce	9
Rzechta	28
Kuokiecka Trzebniczna	1
Zarzeczne Chałupki	3
Wola Węſykowa	10
Grabica	16
Wola Pomianowa	10
Wólka Przatowska	15
Wulka Swiniecka	16
Stęplów	5
Wola Krokocka	13
Wola Pszczołecka	20
Wola Zduńska	30
Stęzice ſrednie	12
ditto Płowackie	7
Kawęczyn	7
Zniasky	5
Zadzim	36
Wola Zelewska	28
Zaleſie	18
Otok niększy	10
Otok mnieyszy	10
Pietrachy Roſcieszyn	7
Wola Flaszczyna	16
Wola Siempińska	7
Zagorki	3
Zaborów	4
Zawady	8
Zapolice	12
Zieleńcice	14
Zbelczyce	25
Zelów	25
Zalezie	16
Zalew Stokówzki	10
Zelgoszcza	8

Geiſtliche Güter im ſzadkowiſchen District.

Baldrzychów	34
Borszonice	30
Kopyźi	13
Chrożlin	9
Lipniczka	4
Chareków	15
Dzierząźna	18
Grodzisko	8
Guzino	11
Kozanki podleſne	4
Korczyska	5
Lęki	13
Marzenin	16
Niemyzłów	38
Lubiſzewice	12
Wólka Koznorzyńska	14
Xięże Młyny	16

Dörfer.	Rauchfänge.
Piaski	24
Stadt Pabianice	106
Bychów	24
Guſtrkowice	15
Roża	9
Karniſzewice	18
Rypułtowice	19
Chocianonice	29
Łaszkowice	21
Godka	14
Wola Zaradzeńska	7
Folwark Wździecwski	1
Folwark Rudny	3
Mierzacha	16
Słodkowice	23
Górka	24
Sienhielów	6
Petrykozy	13
Piątkonisko	10
Kudrawice	21
Konin	11
Wola Zytawzka	8
Majewka	6
Sniątniki	20
Wymyzławzki Folwark	1
Zytawice	20
Dębron	39
Mogilna	20
Łzan	22
Stadt Rzgów	121
Grodzisko	17
Gumzow	13
Guzew	12
Prawda	9
Gospodarz	6
Dłutów	36
Huta Dłutowska	10
Leſzczyny	15
Łaziska	6
Orzko	19
Katno	21
Kalinko	17
Cyźemin	12
Wola Rokowa	18
Bruyce	7
Wardzyn	26
Puſczów	16
Wola Kutowzka	9
Retkinia	21
Brus	5
Rokicźe	18
Huta Wislicha	16
Wiśkitno	31
Kurowice	31
Dalków	33
Krazów	9
Karpin	7
Kotliny	9
Wola Kozcielna	22
Szarono	12

Königliche Güter im ſzadkowkiſchen Diſtrict.

Brodnia	59
Tamże Plebanskiek	7
Brzeg	61
Glinoz	37
Lubola	38
Pólkow	11
Czechelna	1
Czechy	16
Pruſinowice	36

Dörfer.	Rauchfänge.
Stadt Szadek	101
Wielga Wieś	8
Kobyla	8
Kromolin	3
Bobownia	10
Szadkowice	13
Wilamono	34

Peterkowsche District.

Adeliche Güter.

Bąkowa gora	43
Kalinki	11
Dęba	27
Zbełowice	7
Maykowice	19
Grędzinek	7
Faliszów	3
Bełchatów	24
Bełchatowek	6
Bienków	11
Czapleniec	11
Byki	29
Twardosłanice	15
Jawzły	8
Karlin	14
Borowo	19
Bukowa	6
Buyny większe	9
Blizin	12
Broza	27
Papżeże	14
Wolka Szydłowska	2
Buyny	27
Buynice	13

Dörfer.	Rauchfänge.
Bryszki	9
Białocin	13
Belzatka	20
Bukonie	28
Bogdanów	38
Wola Krysztoporska	23
Radziątków	14
Krężna	17
Cieszanowice	13
Doniszenice	11
Dobrzynice	19
Dobrzyniczki	19
Wozniki	21
Zalezie	4
Dobięcin	14
Korczów	3
Politanice	11
Domiechowice	16
Dąbrowka	6
Dzinle	11
Dobrzelów	25
Myziaki	6
Kałduny	9
Druźbice	18
Kargolin	9
Klizin	1
Kobyłki małe	8
Gorka niękoza	21
Górka mnieysza	8
Kazulowa	7
Dylów	3
Gorszkonice	25
Plucice	20
Buynicki	17
Borzęcin	4
Szczukocice	26
Goscinna	14

Dörfer.	Rauchfänge.	Dörfer.	Rauchfänge.
Gomkoniczki	21	Lutosławice	29
Rzuchowice	11	Lubiatów	18
Gadki	5	Lubonia	7
Gązki	11	Łękowa	30
Gołygowa	19	Wólka	19
Gomulin	36	Rząfawa	12
Rzechła	7	Łochyńsko	16
Rządła	2	Straslów	9
Głupice	16	Łęki	34
Gieski	13	Ogrodzona	4
Hutá	7	Mikorzyce	14
Hucisko	15	Wola Mikorska	10
Jerzów	19	Łany	5
Kruszów	20	Mitaków	8
Głuchów	7	Mzurek	20
Głuchowek	5	Mąkolice	37
Kocieſzowa	35	Mierzyn	40
Graboztów	11	Niedyszyna	14
Brodnica	19	Oztoia	6
Krzepczów	29	Podwody	19
Kaſzewice	90	Poztękalice	24
Kuznica	37	Paskrzyn	32
Korytno	34	Parzniewice	22
Wielkie Kobyłki	14	Roźniatonice	13
Kamocin	20	Wola Rozniatowska	10
Wola Kanweka	13	Städtchen Rozprza	75
Oſtrów	16	Szymanów	7
Kiziele	15	Raciboronice	19
Simki	14	Rzepki	32
Kamocinek	19	Rokszyce	33
Krzemieniewice	21	Wola Rokszycha	6
Kotków	15	Rękoray	36
Wola Urtkonzka	10	Sierosław	30
Rdułtonice	7	Częźi w Srochu	6
Kiełczowka	16	Moſzczeniea	25
Kamienna	7	Wola Moſzczenica	25
Lubiec	34	Koſzów	14

Dörfer.	Rauchfänge.
Białkonice	16
Baby	9
Raſzowa	14
Szyszki	21
Snierczyńsko niękſze	16
Swmotka	24
Łobodzice	15
Grembociny	8
Stradzów	5
Sobaków mały	8
Szyncyce	14
Szczepanowice	13
Suchcice	34
Wielopole	20
Szydłów	28
Srockie	31
Stara	35
Rayzko niekſze	6
Rayzko mnieyſze	9
Jumawa	15
Studźianki	13
Kaleń	13
Goleſze	13
Modrzewek	6
Irzebnica	1
Piwaki	5
Truszczonek	9
Tązawy	13
Wilkoſzonice	16
Wdowin	22
Wola Grabina	16
Wodzinek	33
Wola Bielska	10
Wroników	22
Wozniki	24
Budków	5
Wola Kruszyńska	5
Zawadów	25
Wola Mazurowa	1
Zakrzew	22
Zamonono	6
Zawada	31
Brzozłówka	10
Znierzchów	11
Zdzieſzulice	29
Zeromin	26
Zaborów	14
Ciſowa	13
Zerochowa	23

Geiſtliche Güter im peterkowſchen Diſtrict.

Buyny mnieysze	7
Biała	22
Czarnocin	60
Bieswody	12
Wola Biskupia	44
Tychów	32
Podolin	37
Goźcimowice	45
Gaykowice	14
Dziewuliny	15
Grabica	30
Boryszów	29
Ruzociny	19
Gremboſzów	15
Chynów	18
Wadlów	34
Wólka Głupicka	3
Podzłota	25
Rulociny	27
Juſtroszów	33

Dörfer.	Rauchfänge.
Szczukwin	39
Makoszyn	19
Mała Lubonia	1
Gałkonice	22
Städtchen Grocholice	46
Karnądz	21
Łęczno	36
Przygtów	35
Barkonice	27
Koto	21
Nowa wieś	4
Łazy	26
Kłuki	31
Rozdzin	26
Sobki	18
Sędziejowice	27
Zagliny	19
Reftarzów	48
Luciejów	31
Miłejów	96
Krzyżanów	40
Czekanów	10
Parzno	46
Raków	22
Remiszenice	15
Kał	12
Wola Kalska	9
Rzeczków	25
Stryżenice	27
Snierczów	10
Sute Mozty	5
Smolszewice większe	13
ditto mnieysze	15
Wiaderno	26
Nagorzyce	18
Stadt Wolborz	155
Pałac tamże	28
Wikaryat tamże	18
Zywocin	21
Komorniki	20
Zarnonica	20
Polichno	20
Proszeń	22
Pfary	23
Gazamia	22
Kuznocin	22
Mtynary	12
Sniątniki	11
Bogusławice	30
Snińsków	9
Łagiewniki	3
Gadaszewice	11
Chorzęcin	25
Witów z Klasztow	57
Zalezie	24
Kałek	18
Kludzice	25
Kozierogi	15
Piekary	19
Obrężow	25
Stobnica i Przewóz	34
Ręczno	36
Folwark Ręczyński	14
Xięża	14
Bądzyn	5

Königliche Güter im peterkowschen District.

Lubień	14
Łęk	10
Stadt Piotrków	450
Wielga wieś	143
Dabulszczyzna	41

Dörfer.	Rauchfänge.
Mayków	36
Meszcze	11
Uszczyn	19
Städtchen Sulejow	78
Sobaków	7
Städtchen Tuszyn	79
Tuszyn	22

District Radomir.

Adeliche Güter.

Bogusławice	28
Chudzyn	11
Kijow	7
Łęk	25
Budzów	12
Baby	18
Bartkonice	25
Bozykowka	12
Bieftrzyków mały	17
Bieliki	14
Bieftrzyków większy	21
Borowiec	8
Białła	47
Borzykowa	53
Rzeki	21
Rzeczki	19
Btonie	5
Wola Zyczyńska	16
Sudzin	5
Cieszkoniezki	10
Sudzinek mnieyszy	6
Cielętniki	50
Siekunko	31
Raczkonice	25
Nowa	18
Dąbrowa	45
Matuszyce	9
Rogaczów	10
Olbrachcice	24
Lipie	6
Snietey Anny	12
Knicza	11
Dmenin	36
Dtugie	14
Dziepole	25
Dzięciury	2
Kęszyn	8
Dylów	11
Wręczyca	17
Dworszowice	31
Garnek	102
Karczewice	30
Raków	7
Dąbek	14
Graboniec	4
Golanki	10
Gozławice	18
Widawka	14
Gawtów	34
Gorzędów	55
Chrzanonice	28
Huta	14
Chorzemice	33
Chorzemice	49
Ztobnica	28
Folwarki	15
Chełmo	64
Granice	16
Twardonice	10
Chyłczów	6
Choszczów	2

Dörfer.	Rauchfänge.	Dörfer.	Rauchfänge.
Jedlno	58	Przyborów	3
Jankonice	11	Babczów	14
Jayki	31	Wielkie Kobiele	45
Łążek	7	Cieſzeńczyce	12
Jawne	5	Krempa	19
Nowa	4	Kraſzowice	36
Jackowa	45	Ligota	20
Städtchen Kamieńsko	68	Lipowczyce	26
Ochocice	20	Lgota	30
Kozniewice	9	Łękińsko	40
Stadt Koniecpól	159	Ładzice	26
Stary Koniecpol	48	Matuszyn	38
Luborcza	18	Myźliczów	15
Łyziry	27	Marzęcicze	9
Borowce	6	Mazłonice	25
Cieszkonice	36	Krery	5
Borowa	20	Niedozpielin	36
Podlezie	30	Odrowąż	5
Wązosze	8	Wola Nozniewzka	8
Kuznica	15	Ochotnik	18
Kuczbów	20	Oziny	24
Wola	17	Orzechów	12
Wolica	7	Ożegów	42
Chrząſtów	53	Städtchen Płatono	64
Kocierzów	18	Stare Pławno	18
Wąglin	7	Bobry	17
Kliſin	5	Gowartów	6
Kruszyna	16	Szczeponce	23
Kletnia	23	Chartów	47
Krosno	32	Tachan	5
Kodrąb	41	Włynice	17
Kleſzczów v. Kuczów	51	Widzów	27
Krzętów	35	Zaremby	26
Kotnin	6	Piaſzczyce	17
Koczonia	15	Kuchary	11
Kuznica v. Ostrowek	10	Przerąb	28
Kobiele małe	30	Wolą Przerębska	12

Dörfer.	Rauchfänge.	Dörfer.	Rauchfänge.
Bartodzieee	16	Sztrzelce	28
Bęczkonice	27	Siemkonice	70
Cieśle	15	Sietnica	48
Podſtole	9	Saniki	3
Pytonice	33	Okrayszów	11
Sſoſtonice	15	Płoſzów	15
Barczkowice	10	Oſtoia	3
Ruszczyn	14	Kietlin	15
Czyzów	14	Służa	56
Pągów	25	Wola Wędrzyna	26
Sądy	10	Bogumitowice	19
Turznia	3	Chabielice	50
Bleszno	2	Zielencin	29
Pratkowice	31	Strzelce	31
Pruzicko	48	Stobiecko	20
Kuznica	31	Smotrzyszów	16
Wolka	23	Sielniczka	26
Broniszów	23	Kat-Barycz	11
Pukarzów	13	Łazów	26
Pierzaki	4	Trzebce	21
Mozty	9	Uleſie	35
Rząsna	70	Wilkow	10
Oſtrołęka	7	Wierzbica	15
Rudka	26	Wiłkonice	37
Rogi	10	Wiewinrów	17
Rogaczowek	15	Wola Rożkowa	16
Radoſzonnica	28	Wola Jedlińska	32
Rekle	28	Wola Kodrębska	17
Rozny	12	Wola Blokowa	33
Stanisławice	28	Wola Grzymatna	26
Sucha nola	21	Wolka Pytowska	4
Sokola góra	24	Wola Jaykowska	22
Skąpec	16	Zamoźcie	44
Skrzydtów	47	Zapolice	23
Skrzydtówek	16	Zagurzyce	23
Rzerzęczyce	31	Wola Grzybowa	3
Szulmierzyce	69	Wymysłów	3

Dörfer.	Rauchfänge.
Goszczowa	6
Łączkowice	21
Karczów	14
Zakrzowek	18
Zytne mnieyſze	19
Rędziny	10
Zalezie	9
Zaleziczki	10
Städtchen Zytno	69
Wolica	11
Polichno	12
Łagiewniki	12
Zakrów	21

Geiſtliche Güter im radomirſchen Diſtrict.

Bartodziejo	17
Gidle	29
Woynonice	14
Cadlów	23
Gidle	87
Gorka	10
Stęszów	15
Ruda	15
Lusłanice	27
Pobianice	20
Młodzieniny	10
Makoniska	54
Rzujowice	34
Strzałków	53
Szczopocice	24
Soborzyce	45
Ctidków	8
Grodzisko	34
Okolenice	46

Dörfer.	Rauchfänge.
Woyciechów	23
Lipna Wola	7
Oblazy	10
Łękoniec	3
Rudniki	8
Sciegny	8
Wiſtka	25
Wielkomłyny	38
Wiewiec	49
Dębowiec	20
Wola Wiewiecka	24
Krzywanice	16
Brudzice	25
Zakrzuwek	13

Königliche Güter im radomirſchen Diſtrict.

Kruplin	36
Dupice	37
Dworszonice	57
Gaięcice	76
Trupca	12
Städt Brzeznica	121
Städt Paięczno	110
Dylów	15
Siedlec	18
Będków	26
Wązosze	58
Kiełczygtów	129
Oziny	30
Gumnisko	12
Huta	50
Kiełczygtowek	18
Obrów	34
Glina	28

Dörfer.	Rauchfänge.
Konary	52
Zawada	69
Orzechów	17
Piekary	13
Stadt Radomsk	203
Radziechonice	75
Luszczanowice	50
Wiewinrow	28
Dobrzyszyce	90
Niechcice	9
Stobiecho	92
Bogwidzony	29

Landschaft Wielunska.

Adeliche Güter.

Brzoza	16
Bębnów	14
Szynklów	13
Bieniądzice	16
Biała	52
Boronia	71
Grabowka	18
Grabowka ditto	27
Łochynia	6
Czernice	41
Cieszęcin	26
Cieciotów	42
Czarnożyły	77
Kąty	8
Niciuszyna	7
Hoyny	9
Huta	20
Okałow z Balkowem	22
Niemierzyn	20

Dörfer.	Rauchfänge.
Skrzynno	30
Wielgie	40
Dymek	13
Dąbrowa	51
Dąbrowki	19
Danko	44
Stadt Działoszyn	252
Racifzyn	35
Niewiska	18
Trzebaczow	62
Szczyty	21
Gulewice	60
Gromadzice	24
Chochlew	23
Chotowa	49
Jaworzno	81
Krzeczów	21
Krufzyna	113
Kopydtów	19
Kościelec	27
Konopnica	46
Ktomnica	51
Zdrowa	42
Zdrowka	14
Kraszkowice	48
Komorniki	47
Kąty	22
Lipicze	19
Lipe	24
Luboyna	34
Lutolów	47
Tamże Plebańskich	11
Zaftunże	9
Lipnik	47
Lubołenka	19
Łyzkornie	50
Łagiewniki	49

Łaszo-

Dörfer.	Rauchfänge.	Dörfer.	Rauchfänge.
Łaszowice	10	Rychtocice	32
Maſtonice	36	Rembielice	41
Stawek	15	Szyszków	15
Małyszyn	8	Raczyn	32
Młynisko	29	Rudlice	39
Mokrzka	54	Wola Rudlicka	20
Niedzielsko	17	Ruda	43
Nowa	20	Radoszenice	84
Nieznamice	35	Kuznica z Unszyną	16
Naramice	68	Strobin	38
Oſtrowek	25	Chorzyna	23
Oſzowa	15	Walków	16
Opoionice	12	Kuzniczka	7
Opatów	93	Stupźa	71
Biadaszki	17	Kuznica	8
Folwark Trzebień	13	Szpigiel	2
Folwark Łęki	7	Siermianice	104
Ozarów	54	Raków	34
Plebania tamże	37	Sniątkowice	40
Przedmoście	6	Dobrosław	21
Städtchen Oſiaków	49	Staw	29
Tamże części Szlachę	4	Słupska	28
Dembina	8	Skomlin	107
Olewin	31	Toplin	19
Stadt Praszka	122	Trzciennica	69
Stradziei	51	Piotrowka	18
Szyszków	25	Wodzieźna	30
Folwark Kazniczka	9	Janowka	23
Wygiełdów	15	Kuznica	14
Folwark Roztery	6	Pieniany	17
Kowalów	5	Urbanice	13
Pątnów	9	Stadt Wieruszów	178
Parzymiechy	100	Mierków	26
Parcice	70	Chobanin	24
Rychłonice	17	Kuznica z Kakawą	21
Radoſtków	42	Suiba	20
Rudniki	139	Węglewice	39

Dörfer.	Rauchfänge.
Folwarczek na Pustkowin	39
Wierzchlas	74
Wiktorów	23
Wolica	8
Więcki	56
Folwarczek na Pustkonia Pessach	6
Walichnowy	34
Walichnowy ditto	32
Zytniów	78

Geistliche Güter in der wielunskischen Landschaft.

Czewtowo	12
Dzietrzniki	56
Gaszyn	46
Chotyn	34
Kowale	84
Gana	19
Długie	6
Kopydłowek	2
Kamionka	33
Starzenice	16
Sieniec	44
Dadłub	32
Łaszów	24
Grębień	25
Kofeczyna częźci z	16
Wielkie Załęcze	63
Mierzyce	52
Przywaz	5
Zatęcze małe	30
Lizonice	33
Bobrownika Czeźi	5
Drobnice	29

Dörfer.	Rauchfänge.
Raduczyce	36
Wydrzyn	23
Laski	59
Smudrze	22
Nowa	5
Pawłowka	3
Lubnice	82
Dzieszkonice	106
Radostów	32
Chroscin	40
Mieleszyn	59
Ochędzyn	53
Mykanów	49
Cykarzów	69
Kąkawa	12
Rybna	32
Olewina Częźi	8
Poponice	29
Popów	48
Szynkielonic Częźi	14
Sniby częźi	16
Zytniów	47

Königliche Güter in der wielunskischen Landschaft.

Woycin	51
Goła	28
Stadt Bolesławice	149
Zdzar	36
Tamźe Plebańskich	10
W Woycinie takichźe	11
Jankony	21
Donaborów	23
Tamźe Plebańskich	7
Wyszonów	28

Woy-

Dörfer.	Rauchfänge.
Woytoztwo tamże	2
Bieniec	33
Białła	26
Głoninkowzkie	9
Kurów	59
Turów	39
Mokrzsko	49
Wroblów	36
Krzyworzeka	84
Pątnów	60
Wrzbie	61
Sokolniki	140
Czaſtary	70
Przywory	19
Oziek	65
Pichlice	53
Łęki	13
Stadt Wieluń	283
Kamień	47
Bobrowniki	58

District Ostrezowsky.

Adeliche Güter.

Städtchen Baranów	80
Łęka	22
Mroczeń	38
Borowno	8
Bobrowniki	43
Doruchów	56
Domanin	31
Grębanin	79
Godziętony	17
Folwark Pieciska	10
Chlewo	35
Jutrków	26
Stadt Kempno	291
Kraszkony	34
Oziny	19
Städtchen Kobylo Góra	51
Moſtki	13
Kuznica Bobronska	23
Kuznica Stara	10
Kochlony	46
Kierzno	41
Lubczyna	32
Ligota	
Myźlinów	40
Folwark Dąbrowa	1
Folwark Zawada i Dimiaków	2
Kuznica	25
Szklarka	51
Folwark Buczów	9
Mikorzyn	47
Rudniczyzko	25
Marszałkony	34
Mientęczyn	93
Mijonice	62
Olszowa	51
Olszyna	57
Patrzynów	62
Przedborów	18
Przytocznia	34
Rogaszyce	72
Rojew	49
Rzetnia	44
Skrzynki	20
Dembicze	23
Strzyzew	52
Skarydzew	68
Torzeniec	50
Tokarzew	28

Dörfer.	Rauchfänge.
Xiążenice	17
Zaleſie	13

Geiſtliche Güter im oſtrezowskiſchen Diſtrict.

Kaliszkonice	38

Königliche Güter im oſtrezowskiſchen Diſtrict.

Kotlow	40
Komorów	44
Stadt Grabów	135
Städtchen Mixtat	94
Kraſzewice	133
Kuznica	53
Głuszyna	38
Czayków	43
Mnichnice	19
Stadt Oſtrzeszów	165
Städtchen Borek	47
Zaiączki	12
Siedlików	68

Woiwodſchaft Rawskie

Landſchaft Rawskie.

Adeliche Güter.

Brononice	4
Bukoniec	5
Boguszyce	14
Byliny	9
Dziurdziofy	12
Zawady	7
Bogusławki Lenarty	11
Stare Bogusławki	10
Błędów	37
Olesnik	7
Danków	15
Wola Dankowska	4
Głowczyn i Głowczynek	15
Babsk	29
Brzozów	9
Bartoſzowka	24
Mroczkowice	11
Wichnonice	8
Rudki	12
Strałki	13
Szamberza	8
Zalezie	13
Brzozowka	11
Parolic części	6
Bieliny	25
Myzlakonieczki	2
Bniały	13
Brzoztoniec	13
Ponczów	11
Białe górne	15
Białła	7
Städtchen Białła	31
Lipie	5
Goźlinki	12
Zoranie	5
Biała Jankowe	1

Ce-

Dörfer.	Rauchfänge.	Dörfer.	Rauchfänge.
Celigów	17	Gortutonice	8
Czerwonka	9	Grzmiąca	32
Cielądz	31	Gorki	8
Gołki oboie	10	Ulaski	7
Niemgłony	12	Olszowe à fę 7	6
Sutek	1	Zacharzów à fę 7	8
Długie	17	Gołyn	16
Jeziorka	6	Gołosze	11
Lizonice	5	Galinki małe	13
Dąbronice	10	Wielkie galiny	4
Ducoziń	44	Gazpary	8
Cymzowa	21	Goźliny wielkie	7
Gozd	8	Grzymkonice	10
Szczęcin	12	Städtchen Głowno	60
Lubowidzy	6	Palenieć	11
Dołecko	25	Ruchna	10
Jaruzel	12	Głuchuwek	13
Lesna	5	Chrząszczew	7
Chełnice	9	Chrząszczewek	9
Pfary	10	Choiew	22
Danków	18	Chocifzewek	12
Byczki	12	Choynałka	6
Podfędkonice	8	Wędrogów	7
Błażejowice	4	Chtopoczynek	15
Domanienice	31	Chodnów	11
Wylaztów	15	Choynata	25
Bilenka częźi	4	Koprzywna	6
Dąbrowka	14	Przytuski	4
Grodzisko	6	Lutobory	16
Goztomia	62	Turobryce	15
Goztomka mała	13	Jazień	4
Wolka Goztomska	7	Tuczy Wilki	12
Zagurze	1	Koziołki	12
Grotkonice	10	Kamień Mnifzewski	12
Jankonice	14	Kobylin	14
Gozfynki	5	Kotulin	4
Grabice	15	Kałęczyn	2

Dörfer.	Rauchfänge.	Dörfer.	Rauchfänge.
Kuzmy	17	Wolica	2
Kołacinek	23	Mała	20
Wielki Kołacin	10	Sierzchony	22
Stara	6	Kanice	11
Kraszew	11	Pawlic części	3
Kamień	9	Mroga górna i dolna	9
Kwazoniec	3	Michałonice	11
Wola Krasnowska	11	Nieniadów	11
Krasnowa	22	Naropna	9
Kawęczyn niższy	14	Naropna ditto	6
Kawęczyn mnieyszy	5	Wola Naropińska	10
Kamion	26	Nadolna	11
Kurzeszyn	21	Kraszewa części	1
Konopnica	22	Nagawki	6
Zydomice	9	Niwna	15
Zagorze	5	Städtchen Nowe Miaſto	99
Kalenie	17	Góra	35
Kłopoczyn	8	Pobidna	19
Kawęczynek	1	Wola Pobidzińska	9
Lipie	15	Suidrygały	2
Krzemienica	17	Wola Magierowa	1
Wola Jagielczyńska	5	Zdziarki	9
Strzemieszna	12	Narty	20
Wola mała	3	Niemierowice	10
Leszczyny	24	Oſtrołęka	15
Lubianków	23	Oſzowice	18
Rudnik	14	Olſze	6
Wola Lubiankowska	8	Oziny	8
Mikuły	5	Oſtrołęki	17
Lipna	4	Olſzowa Wola	21
Lubania	30	Rofochów	4
Jaykonice	15	Samina	3
Luboczy części	7	Oſuchów	22
Leſiew	11	Strzyże	4
Wólka Leſiewzka	4	Bobrowce	15
Wola Łokotowa	12	Wygnanka	13
Łochów	15	Oſſa	14

Dörfer.	Rauchfänge.	Dörfer.	Rauchfänge.
Lelitów	6	Rylzko Wielkie	37
Podkonice	7	Rzymiec	16
Podkonice mnieyſze	11	Szweyki większe	11
Popien	25	Szweyki mnieysze	8
Suiny	9	Sołki	6
Pruzy	22	Sacin	4
Przewodonice	16	Rozocha	10
Pokrzywna	13	Sninkierz	7
Podskarbice	11	Studzianki	19
Paprotnia	22	Czernienice	27
Gogolin	2	Suliszów	18
Paplin	18	Strzyboya	8
Chrzcąnonice	7	Stolniki	21
W Młynie Choymaclę	1	Stara	8
Przyłuzki Wieſniane	16	Sałkonice	34
Pachy	6	Swieyków	4
Przułuski Staraſenes	13	Stupce	9
Wielkie Porady	15	Goźlin	2
Porady Podleſne	9	Marchaty	5
Podleſie	7	Zakrzèwa część	4
Roszkowa	20	Stamironice	29
Jezierzec	3	Swidno	25
Rylsk mały	26	Michatonice	34
Zuski	5	Stępa	11
Parchle	1	Stryków	1
Dębowa góra	14	Skarbowka	10
Roniska	7	Studzianki	23
Rokitnica	16	Szczieki Wielkie	10
Zdziar	24	Szczieki małe	4
Marcinki	3	Trzcionka	6
Jankonice	10	Tomczyce	14
Gozimierz	12	Ługonice	12
Rozławonice	8	Ulów à fę 7	12
Rękawiec	21	Tworzyanki	7
Rogów	24	Trzciana	28
Rawica	4	Trębaczów	25
Raducz	17	Tomki małe	11
Rządków	29		

Dörfer.	Rauchfänge.
Tomki nielkie	16
Tomczyć Połowa	12
Wierzchy	11
Wągrów	12
Strzemboſzowice	8
Watonice	17
Wielka Wola	18
Wale	17
Wokuza	17
Kurzeſzynek	5
Wola Woyska	25
Wulka	6
Strobów	4
Wulka Babzka	4
Wał	18
Wisowka	8
Wyleżin	10
Wyleziny	28
Wola Tuzowa	11
Koniezy	8
Wilcze	11
Wilcze ſnednie	10
Uciąchy	4
Wilków	47
Węgrzynonice	11
Modrzewie	2
Zakrzew	7
Zupki mnieysze	5
Zelechlinek	17
Kateczew	3
Zamłynie	8
Większe Zupki	5
Większy Zelechlin	18
Zglinna mnieysza	7
Zawady	11
Zagrzew	4
Wieſiołow	3
Ząbki	2
Zglinna Wielka	18
Zalezie	6
Zagrzewie	9
Zabłocie	10
Zelazna	24
Wola Wyzoka	4
Załuski	33
Wola Kurdybanowska	13
Goreszkoły	5
Ruda	1
Zelazna	31
Zurawka	7

Geiſtliche Güter in der rawskiſchen Landſchaft.

Byszewice	11
Städtchen Jezów	91
Góra	10
Koziska	5
Jezienin	14
Przyłęk	11
Mikulin	7
Kadzielin	7
Lęgonice	65
Stadt Skierniewice	169
Skierniewzka	71
Miedniewice	31
Samice	17
Panziętna Woyło	15
Maków	27
Mokra	48
Płycwia	11
Kawęczyn	12
Godzianów	34

Zapa-

Dörfer.	Rauchfänge.
Zapady	10
Sierakowice	47
Plebania Makonska	17
Słomków	19
Dąbronice	24
Słupia	52
Lipce	18
Mszadła	20
Drzewce	21
Gzów	16
Racuł Woytoztwo	9
Mnichonice	20
Jasienie	9
Skoczykłody	21
Wyzokienice	42
Mitochniewice	14
Głuchów	39
Białynin	42
Janisławice	25
Byczki	37
Lnisno	22
Borysław	17
Laski Woytoftwo	3
Suięte z Młynem	6
Krzeźce	18
Woytoftwo Suięte	2
Nowaki	5
Sztachlew	28
Wola Makowska	24
Złota	36
Przybyszyce	10
Modły	11
Przęcław	20
Rozworzyn	12
Rozocho	10
Rzeczków	11
Orla góra	1
Sanogoszcz	13
Mnichonice	16
Poponice	9
Otaląź	15
Otalązka	19
Städtchen Mogilnica	75
Wilkonice	30
Zarzecze	5
Mniedniewieckie Woytotzwo	6

Königliche Güter in der rawskischen Landschaft.

Budzisżewice	135
Mieźne	10
Zalesie	4
Regły z Sclectwami	5
Redzyn	10
Rawica	2
Boguszyce	15
Nowydwor	42
Stara Rawa	53
Stadt Rawa	165
Zamków	27
Pukinin	27
Wola Xięża	15
Regnów	54
Komorów	40
Podskarbice	5
Kurzesżyna część	1

Landschaft Sochaczewsky.

Adeliche Güter.

Adamonice	5

Ba-

Dörfer.	Rauchfänge.
Badow Kłody	3
Badono Danki	11
Badono Mściski	9
Badono górne	6
Bieniewice	15
Odrzynoł	8
Dzinokoli części	3
Bozonoło	15
Nowa	4
Bieniewo	11
Boryszew	7
Rokotów	11
Brochów	51
Brochowek	15
Smolana	6
Pleczewice	3
Bramki górne	5
Borzymowka	12
Bielice	10
Białynin	25
Cybulice	15
Czerwonka	15
Cybulice małe	8
Chodaków i Chodakuwek	21
Konary	17
Chlewna	25
Kłodzienko	5
Chylice	19
Cholewy	7
Drybos	10
Dembowka	8
Duranów	17
Silic części	2
Grądy	1
Gnoyna	14
Grodów	10
Gniewienice	11
Gzdów	8
Gołe	19
Gomba	14
Gurba	16
Städtchen Grodzisk	62
Wola grodziska	18
Kozyry	24
Chrzanów	7
Chrzanów mały	15
Izdebno	35
Jazionna	17
Izbiska	1
Kurdwanów	52
Graduwek	16
Kuklowka	6
Karnice	13
Kozieski	8
Mzciska	2
Chrzczony	15
Wola Krośnicza	8
Kozerki	8
Kątęczyn	1
Koziny	3
Lubiec	17
Grabina	2
Lisice	18
Leszno	44
Grondy	13
Plewniak	7
Powąski	6
Czarnów	16
Wola Gawartowa	15
Białłuty	31
Radzików	12
Wielkie Łuszczewo	13
Łazy	20
Zawady	13

Dörfer.	Rauchfänge.	Dörfer.	Rauchfänge.
Pazikonże Folwark	2	Oryszew	35
Wola Pazikońzka	19	Drzenicz	36
Gnatonice	21	Mniedniewica	52
Paski	11	Nowa	17
Kęsi	8	Sucha	12
Wymyztow Karczma	1	Staropol	8
Nieborów	64	Patoki	2
Piaski	26	Jeruzal	15
Sypień	19	Łaſciszew	9
Łaszcza	17	Słodów	16
Sokotów	15	Wulka Słodowzka	2
Łaſiezniki	16	Szczytno	13
Pawtonice dolne	14	Suinice i Marków	9
Pawtonice Gorńe	3	Stryzew	14
Krubice	16	Rzączyce	5
Maszna	7	Skotniki	26
Piaſecznica	10	Mikołajów	16
Piorunów	5	Łodygów	2
Paprotnia	12	Kawęczyn	7
Pękoſzew	10	Strugi	15
Wola Pękoſzewzka	28	Starpiączki	10
Wola Jeruzalzka	8	Secymin	9
Borszyce	2	Secyminek	8
Powązki	2	Wychodzi	6
Radziejonice	40	Szeligi	5
Wólka Brzozokulska	6	Tyczynogi	4
Kterz	7	Trojanów	25
Kamionka	6	Orły	5
Zboniska	5	Moſtki	11
Stabomierż	12	Zelazowa	9
Koryłów	25	Dzięglów	7
Budy Radziejowzkie	4	Tuloniec	13
Rochale niększe	5	Ruſiny	3
Szymanów	90	Łaſice	8
Gay	10	Duranowszczyzna Folwark	2
Topotowa	20	Stypuły	2
Orzszow Duninopol	25	Walewice	33

Dörfer.	Rauchfänge.
Wolewodza i Gay	13
Przesławice	1
Piotronice	14
Wilkono Czarnono	11
Wręcza	15
Wólka Wręcka	6
Wręckie Budy	4
Wyczesniał	2
Jezowa	11
Wyczułki	7
Zakrzew	9
Zawady	11
Zimnice	8
Piekary	12
Koniezy	2
Zdzieszyn	6
Zabłotnia	14
Zylin	7
Zaby	12
W Czernoney Nonie	12
Kasek część	7
Puszcza Biernicka	14
Biernice	4
Wola Biernicka	9

Geistliche Güter in der sochaczewskischen Landschaft.

Boryszewek	5
Chruślin	28
Myślkonice	14
Bohin	10
Tamże Woytoztwo	17
Guznia	10
Liziewice	6
Tamże Woytoztwo	8
Rogozno	20
Krempa	20

Dörfer.	Rauchfänge.
Damaniewice	31
Stroniewice	22
Strzebieszew	22
Skaratki	25
Tamże Woytoztwo	12
Hoynatka	14
Chiliczki	11
Dzierzgów	18
Kramnono	17
Kamów	16
Keszyce	17
Stadt Lowicz	474
Kozłów	31
Dochowa	11
Łyszkowice	42
Pszczonów	49
Wreczko	16
Zukulin	10
Czatolin	29
Kalenice	28
Uchań	6
Zabki	3
Rzeczyce	24
Jawchów	16
Szeligów	10
Łagów	13
Kuczków	8
Folwark Uchański	4
Bobrowa	13
Wola Drzewiecka	8
Retnioniec	2
Chlebów	5
Łuszczewek	2
Rochale minor	4
Myślaków	50
Janonice	12
Lupia	14

Dörfer.	Rauchfänge.
Jeziorko	17
Lipnice	18
Waysce	29
Boczki	46
Strzelców	12
Placemya	11
Bobrowniki	31
Bełchów	29
Seroki	30
Granice	7
Zielkonice	33

Königliche Güter in der sochaczewskischen Landschaft.

Wola Bolimowska	26
Städtchen Bolimow	69
Humnin	18
Wola Szydtoniecka	17
Budy Bolimowskie	20
Städtchen Wiskitki	75
Guzow	40
Wiskitki ſtare	34
Czerwona Niwa	27
Koztonice	41
Sokule	19
Wola Mniedniewska	29
Budy Olędry	8
Budy Sodegory	10
Budy Bieganowskie	11
Budy Jaſionka	5
Głusk	15
Mała i Nadnisią	8
Grochole	7
Kapinos	36
Wieyca	48
Rybitwa	16
Dąbrowa	14
Górki	10
Grabina	9
Budy Wierſze	7
Wilków	23
Sobia	28
Korabiewice	19
Zuków	18
Rudka	5
Budy Waleryańskie	9
Na Puszczy	
Na Hucie	
Kaski z Gągolinem	
Strumiany z Wyczułkami	
Buszyce	
Baranów	
Olędry	
Jaktorów	
Budy Jaktorowzkie	
Städtchen Mſzczonów	86
Jozefpol	3
Stadt Sochaczew	175
Czerwonki	12
Załur	27

Landschaft Gostynska.

District Gabinski.

Adeliche Güter.

Byki	18
Brzozów	36
Białłe	19
Gorzewo	7

Dörfer.	Rauchfänge.	Dörfer.	Rauchfänge.
Rogrzewo	4	Kąty	27
Rogorzewko	1	Kozłow	37
Bielawki	11	Dąbsk	13
Komadzyn	5	Braki	14
Brodne	28	Stadt Kutne	164
Ciechomice	19	Dybono	8
Zazdzierz	4	Raſzewo	8
Czerniew	17	Gnoienko	15
Cmiſzów	10	Gołembiowko	7
Chrusle	14	Puſtkonia Piwki i Kalinowka	4
Niedzieliska	21	Puſtkonie Sieciechów	5
Działamów	2	Ocice	4
Dobki	7	Krzeſina	4
Dobrzyków	32	Kamień	25
Gnoyne niększe	18	Koszelono	14
Gorki	16	Konki i Gorzewo	14
Gołembiewo	24	Katy	11
Raciborów	12	Kołzaiec	10
Głogoniec	12	Städtchen Kiernozia	33
Klanoniec	14	Sókotów	14
Gizyce	50	Wola Stępkowska	12
Gołembiowka	8	Kłononiec	9
Guzew	11	Leſnionice	13
Grabie	15	ditto małe	4
Stadt Iłów	110	Lubieiów	12
Januſzów	29	Łuszyn	37
Arciechno	30	Stępowa częſi	18
Łady z Wolą	17	Lubików	28
Suchodoł z Pleczyskami	17	Mnich	26
Kempy Olędry i Suchodolzkie	24	Muchnice	12
Piotrowek z Pocnomo	26	Malinco	17
Załusków	19	Oszny	28
Obory z Uderzem	12	Oſtronie	28
Jazieniec	11	Sadowek	5
Imielin	25	Pomarzany	11
Witkowia	9	Paeyna	37
Rdułtów	9	Poborz	12

Przebo-

Dörfer.	Rauchfänge.	Dörfer.	Rauchfänge.
Przeborono	4	Pomarzany Niecki	4
Podczachy	25	Słubice	32
Gozławice	9	Graboniec	11
Woli Pacyńskiey części	6	Wólka Kobyla	7
Potrzasków	5	Szczawin podborny	34
Piotrono	17	Staw	10
Rozlazłów	13	Lubienek deserta	2
Rybie	26	Szawin nielki	20
Rosłków	5	Stępów	33
Rembki Podczachy	20	Szeleny	16
Reszki Boleszczęta	8	Zaleśie	10
Ruszki	8	Stomkono	17
Rybno	48	Studzieniec	20
Strzemeszna	14	Łaziska	5
Sniniary	11	Suserz	13
Dutki	1	Szwarocin	21
Pustkonia Węgierskie	7	Sierachów	18
Wiączemin	25	Trąbki	48
Olędry tamże	13	Wola Trąbska	22
Olędry Popielarka i Bobry	6	Przyzorz	19
Michonice	11	Tokary z Kępą	14
Snyki	24	Wola Stępkowzka	9
Seykonice	15	Wola Panyńska	14
Solec	13	Waliszów	22
Wrząca	9	Wolka Gęzia	7
Baby górne	5	Witkonice	29
Baby leśne	5	Witnia	5
Syraków	16	Łaznia	3
Stara Wieś	6	Witusza	18
Siemianów	27	Zdziarów	15
Wieszczyce	4	Zaborów nowy i Belna	20
Wólka Raciborowska	6	Zaborowo stara	17
Sokołów	19	Zyeko	25
Oziny	12	Dutków i Strugałów	6
Wielki Sieraków	17	Rękawki	6
Strzałki	22	Złota	6
Satki	1	Zuków	33

Gaw-

rfer.	Rauchfänge.
Gawłów	4
Oſmulsza	4
Smolęta	8
Jaſtrzębia	12
Łanięta	32
Suchedębie	24
Zukono	2
Wielkie Pomerzany	14
Kapturów	3

eiſtliche Güter in der Land-ſchaft Goſtynsky.

Brzwitno	21
Wólka Brznileńska	8
Skoki	6
Łąck	9
Wolka Łącka	5
Drezno	2
Dąbrowka	30
Górki mnieyſze	7
Gory	16
Jamno	48
Barcik	7
Kempina	40
Sromów	20
Gągolin	20
Wicie	21
Kocierzew	37
Rozycie	25
Błędów	26
Ptozkocin	13
Zaboztów mały	17
Zaboztów nielki	19
Potoki	7
Bednary	43

Dörfer.	Rauchfänge.
Ziąbki	28
Sierzchów	7
Korabka	10
Koznocin	14
Miſtrzenice	31
Folwark Łonicki	12
Małſzyce	14
Klewków	13
Snierzysz	30
Duplice małe	7
Chąsno	21
Sierzniki	30
Łaguszew	25
Golińskie	19
Niedzwiada	20
Duplice wielkie	14
Maſtki	13
Niespuszcza	8
Skowroda	14
Karsnice	19
Jamno	29
Dąbkowice	24
Jaſtrzębia	9
Oſtrowek	12
Zagorze	2
Woyſt. w Duplicach wiel	4
Zamek za Lowiczem	28
Pieczyzka	14
Pilaszkow	9
Pieryszew	12
Popów	37
Popłacin	18
Dzierząźna	11
Oziek	34
Radziwie	66
Słup	31
Włoszczanów	23

Zła-

Dörfer.	Rauchfänge.
Złaków	53
Retki	23
Rębono	17
Złaków	35

Königliche Güter in der Landschaft Gostynsky.

Brzezia	4
Czermno	56
Saniki	31
Czyżewo	24
Krubin	35
Lipińskie	29
Zdurz	6
Staropole	4
Długołęka	14
Niedrzaków	10
Städtchen Gąbin	99
Städtchen Gostynin	43
Wyrobki	3

Dörfer.	Rauchfänge.
Städtchen Osmolin	45
Osmulska	16
Korzeń	16
Nowa	7
Woytoztwo w Gąbinie	2
Muchów	10
Niedrzewie	18
Rataie	14
Kozyce	15
Skrzany	36
Strzelee	26
Lucin	10
Myftownie	5
Ruda	2
Skorzewo	7
Topolno	16
Troszyn	46
Woytoftno w Rozlazłowie	3
Młodzieszyn	65
Zabudowanie w Łuczywie	3
Sielec	14

Woiwodschaft Lenczyck

District Lenzyck.

Adeliche Güter.

Budki	7
Boguszyce	12
Brachonice	10
Byszew	10
Besk	3
Beziekiery	17
Budki	5
Beziekierz Rudny	8
Beſiekierz nawojów	1
Beziellierz Gurzewo	16
Borneice	12
Brześnica Młyn	2
Borszyn	10
Bądków	10
Brożyeka	5
Jedlica	6
Bałuty	5
Brożyca	24

Woy-

Dörfer.	Rauchfänge.	Dörfer.	Rauchfänge.
Woyciechowskie Bielice	2	Drzewce	24
Przlewo	19	Debonice	5
Bielice Franki	9	Dąbrowki	33
Boguszki	2	Daszyna	10
Bielawki	4	Dzierzbice	34
Barłogy	14	Domaników	19
Bowyczyny	4	Dochy	3
Boryzławiec	19	Dąbrowka	9
Brudnów	18	Dąbrówka górna	4
Biała góra	12	Małe	11
Bierzwienna długa	40	Golice	19
Bierzwienna Urótka	17	Drwalew	15
Bonpławice Zamkowe	22	Idzikonice	3
Bogdanczew	8	Domaniew	15
Boczki	10	Domaniewek	20
Borów	10	Dalków	22
Bronno	12	Dąbie	21
Borono Pulchowa	8	Folki	11
Bełdłów	36	Goszczyno	16
Wigruszów	10	Goszczyno Potetkowe	5
Błocie - sanie	20	Godziemby	8
Byczyna	13	Goray	4
Bielice	6	Głębokie	15
Bowentów	7	Górki	7
Zaczki	6	Dzięciołów	2
Pusta	5	Gawrony	14
Łyszki	2	Gawronki	4
Cedronice	22	Kęzerzyn	1
Gębice	12	Gołoczyce	4
Czapły	3	Głogowa	33
Cygany	7	Głaznów	32
Cudniki	8	Pniewko	16
Częztków	14	Grochów	17
Cięszków	22	Grochówek	9
Czernikow	14	Niechcianów	20
Myzłowka	12	Kały	3
Zabokrzeki	11	Nuxtał	5
Dybowka	7		Gled-

Dörfer.	Rauchfänge.	Dörfer.	Rauchfänge.
Gledzianów	18	Idzikonice Rzeczki	11
Grodno	16	ditto Pielgrzymy	5
Gledzianowek	9	Kurza jama	19
Pokorzyce	7	Karkoszki	5
Gąziory	4	Kotonice	8
Grodno	9	Jastachonice	8
Goźlup	28	Wypychów	10
Janowice	21	Kuchary	10
Łubnica	9	Kozuby	4
Górki	9	Kochary	12
Gaiew dolny	1	Kożuby	2
Grabowka	34	Kozuby mnieyfze	3
Goztków	15	Koryta i Saczków	6
Bozdzedowa	15	Kupinin	16
Chodów	6	Wieziołów	14
Pelczyska	11	Tarnówka	14
Głupieiewo	11	Zalezie	7
Golbice	7	Raszew	20
Gay	16	Ralinowo	11
Gozciadz	7	Włusków	6
Harbice	14	Kały	9
Chrozcinek	6	Krosniewka	16
Chrosno	7	Krzezino	7
Wola Chrosciñzka	6	Kajowa	20
Charbice niękfze	12	Städtchen Krosniewice	36
Chrząztów wielki	13	Krzewie	36
Chodów	33	Kadzidtowa	16
Chrząztuwek	6	Kemblin	13
Rożyce grochowe	3	Kozierze	11
Jarochowek	13	Kaleń	14
Janice	4	Kotliska mnieyfze	4
Jastrzębia	9	Kotliska niększe	6
Iwiczna	9	Kujawek	2
Jazionka	13	Krzyłiozy	24
Jarochono	19	Krzewała	22
Jankonice	12	Krzemieniew	11
Jazionka	2	Kęcerzyn	12

Dörfer.	Rauchfänge.	Dörfer.	Rauchfänge.
Karsnice	10	Wymyztów	3
Kotków	27	Malanów	22
Krezelenice	7	Trupianka	2
Kasztelany	1	Mniszki	17
Kutów	38	Molna	22
Konarzew	21	Mierczyn	16
Kątowa	8	Kozierów	7
Lesniczka mnieyſza	12	Mianów	13
Lubów	13	Mniewo	23
Słupecka	1	Nowe	22
Lesmierz	22	Niegtoszew	11
Leszcze	14	Nowa	12
Lubocha	5	Nowa wieś	5
Luciny	6	Nowa wieś ditto	12
Lizice	14	Pleconik	7
Lesno	24	Trzuskawiec	3
Kotonice	6	Ujazd	15
Leszczenkco	14	Nagorki	15
Leszno	32	Nagodono	10
Leszcze	12	Oſędonice	9
Łąkoszyn	18	Olszówka	12
Łubianka	5	Oſtrowko	9
Łąźki	11	Oſtrony	5
Łętków	6	Puſtkonie	1
Łubno	9	Odechów	17
Łęszki	8	Oleśnica	10
Łęka	23	Okoleniec	10
Łagiewniki	39	Opiezin	11
Modrzewie	7	Obidów większy	4
Skotniki	4	Obidowek	11
Muszkonice	14	Oraczewo	18
Małachonice	22	Oſtrowek	5
Miroſzewice	21	Ogrodżona	6
Gąziorow i Gąziorowek	8	Prądzew	10
Mazidtonice	8	Ponętów gorny	26
Morawce	9	Ponętów dolny	21
Mitonice	34	Pawlikonice niększe	7

Dörfer.	Rauchfänge.	Dörfer.	Rauchfänge.
Pawlikonice małe	6	Rętków	14
Perna	9	Radogoszcz	13
Proboſzczewice	6	Rayzkie	2
Pomarzany	28	Rąbienia	22
Pieskonice	20	Roguzno	7
Puczniewo	45	Wola Roguzińska	25
Plebanki	4	Kwilno	10
Pomarzany	28	Biatta	16
Panoſzew	4	Warszyce	3
Powodów	18	Cioſny	7
Pſary	20	Rożyce Zmijowe	15
Pniewo	6	Radzyn	12
Pruzinonice	12	Nowa	13
Pruszki	3	Piotruwek	2
Pilichy	8	Rycerzew	23
Pruski Pikacże	6	Rożyce Trojanowe	5
Pruski Koziełki	3	Rożyce Sulimowe	3
Städtchen Parzeńczów	84	Ryziny	19
Podłęże	5	Rożle	9
Piaski	24	Rogule	11
Lezayna	2	Rygielew	20
Orenice	18	Straſzkuw	15
Piekary	26	Straſzkuwek	10
Pruski madążże	8	Czopowa	4
Pęcławice	16	Rybitny	9
Cichozławice	10	Rſzewo	9
Janków	8	Nieſieczyn	9
Rogoſzyn	9	Jagodnica	4
Orątki	6	Sułkonice	21
Poddębice	42	Smolice	18
Piazki	12	Stadków	11
Pokrzywnica	29	Stadków rozlazły	16
Ulica Pokrzywnia	18	Podleſny Stadków	10
Krzyszkonice	10	Szamów	15
Pieczno	15	Siedlewo	9
Sypien	8	Sławoſzew	25
Pſurze	13	Zelazna	23

Dörfer.	Rauchfänge.	Dörfer.	Rauchfänge.
Garbalin	13	Sniafowa	10
Skrzynki	5	Starzynek	3
Siedlewo Drzy kozy	7	Sarnowek	8
Slinniki	12	Sarnów	29
Zelgoszcz	5	Kotoszyn	7
Wroblewo	15	Sierpów	12
Wytrzyszczki	4	Konary	13
Sokola górna	2	Tarnowka	12
Sokolniki mnieyſze	13	Turzynów	17
Wiekſze Sokolniki	10	Tomuſin	14
Srebrna	9	Topolice	13
Skłóty	10	Tur	12
Szubina	10	Tymienica	11
Wargawa Stara	9	Topola	12
Sokotów	11	Upale	10
Suchodoły	7	Umienie	20
Swieciny	20	Umielinek	13
Stodołki	4	Walewo	7
Swiniary	14	Wola Nowzka	8
Szydtów	24	Wyzoka Wielka	17
Srebrna	18	Wroczyny	33
Skłęchi	1	Sławęczyn	10
Wyręby	6	Jachów	6
Sucha górna	7	Wyzoka mała	6
Sucha podleśnia	8	Witono	7
Szymonia Lipowa	2	Wola Branicka	20
Wiekſza Szymonia	3	Dzierząźna	24
Wiekſze Starzyny	5	Wielka wieś	20
Skolniki	18	Puſtkowie czekay	2
Strzeblew	12	Puſtkowie Janowe	1
Bugay	6	Wychny	9
Ozorków	10	Wierzyki	9
Skrzeſzewy oboie	27	Woyciechowice wiekſze	12
Siedlec	22	Wargawa młoda	6
Siemszyce	10	Wólka Szytowzka	5
Sminiary	2	Wola Puczniewska	10
Strzegocin	27	Jeziorko	7

Dörfer.	Rauchfänge.
Grzymkowa	8
Wilczyca	7
Woyzniki	10
Orzesyków	9
Woyciechonice	13
Wały	13
Budzinek	7
Witkonice	16
Witów	20
Witaliszewice	10
Michałoniczki	12
Kamaszyce	6
Wierzbowa Woznicka	5
Wierzbowa Derszki	10
Wąkczew	13
Wola Niedzniedzka	14
Włostonice	11
Węglewice	11
Witonia	28
Byszew i Plebania	23
Nędzerzew	19
Zabokrzeki	12
Zagrobki	4
Zieleniew	9
Potrzasków	9
Zakonice	9
Złotna	6
Zakowice Rysniki	8
Zawada	3
Złota	10
Zawadka	9
Zdzychów	12
Złotniki	15
Bardzinon	3
Zawada	9
Zduny	9
Zagay	10
Zieleniew	3
Zieleniew	3
Kterry	35
Zdziechów	30
Zegrzany	2

District Brzezinski.

Adeliche Güter.

Brotoszewice	41
Wola Błędowzka	14
Wyskoki	15
Kokitnica	8
Orzełki	8
Woliska	4
Bedon	19
Byszewy	6
Bylina	20
Bukow	20
Stadt Brzeziny	242
Grzmiąca	12
Polik	5
Paprotnia	7
Witkowice	5
Pranuwki	4
Zawady	2
Lipiny	10
Stadt Będków	89
Rozocha	7
Zacharz	18
Prazki	25
Zamoscie	8
Pustkowie Wilkucice	2
Łuknarz	5
Cieniany	9
Choyny	41
Domaradzyn	19
Dobieszków	19

Bar-

Dörfer.	Rauchfänge.
Barchowka	4
Dobra	22
Kielmina	8
Grotowice	30
Gozdów	15
Glinnik	22
Janków	28
Jaroszki	5
Imielnik	7
Kalonka	15
Krzykoniec	13
Brudaki	6
Koźle	20
Bludniny	8
Koluski	19
Kędziorki	8
Łazisko	26
Łagiewniki nowy	4
Pudło młyn	4
Moskiew	6
Mozkale	7
Mileszki	8
Malczew	10
Małecz	10
Niebrów	15
Łagiewniki	11
Ofzowzki	1
Ofze	7
Przanonice	10
Rudnik	3
Rogi	4
Surzynki	6
Przesiadłów	7
Cyrzanów	6
Sangroszcz	13
Stoki	11
Wola Mnieczkowa	5
Stawki	2
Skoszewy	19
Städtchen Ujazd	52
Wola Drzazgowa	14
Tobiaszew	11
Tymianka	24
Smarzewo	7
Swędom	5
Sadowka	12
Städtchen Stryków	101
Witkonice	4
Wrzask	5
Wykno	30
Warszewice	9
Sierznia	20
Buczek	4
Wola Tarnowska	16
Zalesie	6
Zelgoszcz	15
Zaborów	13
Komorów	6
Starzyce	4
Czekanów	2
Zaosze	10
Smolice	15
Lubocza	17
Kawęczyn	8
Brzeg	7
Olszowa	15
Wola Kraykowska	6

District Orlow.

Adeliche Güter.

Buszków zielony	5
Buszkowek zielony	4

Bełchów

Dörfer.	Rauchfänge.	Dörfer.	Rauchfänge.
Beiclów	21	Kaszewo Tarnonskie	10
Kamieniec	6	Kamienna	10
Zbieniec	2	Kurowa	15
Białła	6	Kamieniec	9
Borów	17	Kępadły	8
Borówek	14	Krzyżanów	20
Zżeligi	11	Krzyżanowek	10
Cybulice	11	Konary	4
Boczki zarzeczne	3	Krzewo	7
Boczki Domaradzkie	3	Łazin	11
Brogusza	21	Łazinek	9
Dobrów	8	Łęki	47
Dobrzelin	27	Mroga	15
Dobrzewy	8	Städtchen Bielawy	74
Drzewoszki	11	Bielawzka	10
Drzewoszki mnieyſze	6	Brzozów	3
Dębowa gora	10	Mirosłanice	17
Garbów	6	Baranonizna	1
Guminy Kaczkonizna	8	Młogoszyn	23
Goliszew	2	Marſzewka	6
Gozławice	12	Orątki	3
Galice	4	Odolin mnieyszy	4
Guminy	3	Odolin niększy	1
Grzybowo	15	Oporów	42
Guminy leśne	4	Oporuwek	14
Guminy zagroby	4	Jaſtrzębia	7
Groszki	10	Orłów	32
Gosławice	23	Moſiękſza	11
Glinnik	12	Oręniczki	3
Ziewaniczki	2	Oskonice	18
Jaſionna	19	Plecka Dąbrowa	16
Jackonice	11	Pazieka	14
Sopel	12	Budzeń	15
Jaworzyna	11	Pawłonice	9
Jagniątki	9	Pniewo	15
Kaszeny	13	Zleszyn	6
Kaszewo Duorne	12	Pſary	26

Dörfer.	Rauchfänge.
Waliszew	12
Płoszczonów	12
Kubiski	6
Miązozosnia	14
Tomczyce	6
Popów	19
Popowek	22
Raków	20
Ruszki	6
Rybie	3
Rostów	6
Siemienice	12
Siemieniczki	12
Sleszyn	24
Sleszynek	11
Grzybów	9
Sołek	5
Rakowice	15
Szczytów	2
Stradzew	14
Sniechów	20
Sędki	9
Szewce nadolne	7
Szewce nagórne	9
Stanisławice	10
Städtchen Sobota	44
Sobocka	7
Treteki	12
Gaiewo	9
Chochotone	20
Woyszyce	22
Tarnów	5
Szewce Owsiane	8
Kręcieski	11
Madaie	5
Wyrów	7
Wolka Siligoszcz	11
Wola Kołkowa	16
Wola Owsiana i Prosperowa	17
Wola Gozławzka	6
Wola Szczytowa	7
Städtchen Zychlin	59
Zeroniec	19
Zeroniczki	7
Wola Zbroszkowa	15
Zalezie	9
Zakrzew	22
Przyzniska	4
Zarembów	13
Kruki	3
Zabików	7
Ziewanice	18

Geistliche Güter der Woiwodschaft Lenczyck und Poniat.

Tum	56
Podgorzyce	19
Solca	25
Mrożewice	9
Stadt Piątek	107
Städtchen Grzegorzew	72
Städtchen Kazimierz	48
Sworana	21
Rdułtow	22
Rzepocin	33
Paracice	10
Koczawa	10
Ludorndz	18
Ludorndzek	3
Smardzewo	14
Sobudka	14

Chel-

Dörfer.	Rauchfänge.	Dörfer.	Rauchfänge.
Chełmo	23	Gora Bełdrzykowska	47
Rzuchów	17	Zagorzyce	11
Przybytów	10	Rąkczyn	7
Skobielice	10	Wulka Katowska	6
Choyny	6	Puſtkowie pod Kałowéni	3
Pieczewo	18	Kociſzeno	12
Boguszeniec	15	Pieskonice	3
Kiełczewek	12	Wielka Leznica	33
Mąkolice	73	Szubsko	26
Wola Mąkolska	47	Podczachy	12
Słupecka	6	Luboradz	2
Dobrogozły	15	Nieſiułków	17
Solca mała	28	Tamże Proboſtno	16
Nakielnica	16	Nonoſtany	12
Mętłow	18	Poniacdówka	15
Michonice	11	Dąbrowka	19
Janków	18	Lipka	10
Oryszenice	11	Łaznow	52
Ambroſzew	18	Popielawy	45
Morakow	26	Rokiciny	35
Chrząztowek	7	Chroſty	20
Skromnica	16	Gałków większy	15
Czerchowa	8	Gałków mnieyſzy	33
Mazów	47	Będzelin	19
Romartów	27	Städtchen Łodz	64
Łeka	31	Wolka	15
Wichrów	17	Widzew	5
Krzepocinek	11	Rozrzew	14
Grabiſzew	18	Zduny	29
Zakonice	2	Szymanonice	16
Sobin	19	Manrzyce	24
Gora	30	Otolice	9
Bryszki	45	Szczudtów	6
Kozinie	12	Sniące	3
Prawęcice	15	Strugieniec	31
Krosno	6	Wierznonice	16
Babice	17	Urzyce	30

Dörfer.	Rauchfänge.
Bogurya	31
Bąków	49
Rząsno	11
Jachonice	13
Wiskienica	23
Łazniki	26
Wola	2
Sługi	27
Pełczyzka	21
Klęk	6

Königliche Güter in der Woiwodschaft Lenczyck.

Balików	23
Czerchowy potowa	8
Städtchen Dabie	42
Städtchen Inowtodz	46
Giełczów	7
Zakościele	6
Luciążna	5
Zadłowice	21
Matomierz	6
Długie	9
Krulowa	20
Glinnik	29
Zawady	5
Glina	4
Stadt Ktodawa	251
Stadt Dąbrowice	239
Baby	18
Ostrowki	20

Dörfer.	Rauchfänge.
Kopy	15
Kożub	1
Krzeszew	7
Lucmierz	10
Łubien	24
Łubochna	54
Łubochenek	3
Brynica	15
Jazień	24
Luboszowy	14
Stadt Lęczyca	203
Witkowice	20
Pztonie	35
Dzienbiełów	11
Kowalewice	31
Orła	22
Ostrów	9
Patrzyce	12
Niwki	5
Rzeczyca	64
Sadykierz	17
Bobrowice	6
Łęg	15
Korzewka	2
Swiechy	5
Sobudka	23
Szczawin	21
Sędów	3
Topa	15
Tymienica	1
Wiączyn Polny	12
Wiączyn leśny	6
Zgerz	63
Zegrzany	12

Woiwodschaft Brzesk-Kujawskie.

District Brzesk-Kujawskie.

Adeliche Güter.

Dörfer.	Rauchfänge.
Bodzonowek	10
Bodzanow niększy	6
Bodzanowek	9
Balszewa	7
Bachorka	10
Borucino	19
Borzymie	16
Bielno	10
Bartłomiejowice	8
Borzymonice	18
Boniewo	9
Bodzonono	9
Brzezie	22
Dubielew	1
Broniszewo	1
Czołpinek	5
Czamanin	27
Chwalborz	18
Chocenek	10
Chocen	16
Chatno	17
Odległy młyn	2
Dąbek	4
Dąbie	19
Dębice	17
Dobołęka	7
Młyn Dziadocha	2
Groiec wielki	16
Groyczyk	7
Gosławice	16
Grobce	10
Głuszynek	10
Janonice	13
Jaraszewo	6
Jaranowek	6
Jaranono	30
Jarantowice	16
Jetono	8
Jarantowiczki	4
Kaniewo	11
Jerzmanona	9
Kruszynek	18
Kuzmice	13
Konary	4
Kościelna	27
Kałęczynek	5
Kcłęczyn	5
Kamieniec	15
Wolka	6
Kozieiały	11
Kroniredecz	10
Lijeno	4
Städtchen Lubranie	95
Redecz nielki	16
Redecz Katny	12
Kazanie	10
Lubranczyk	9
Siarczyce	4
Biernałki	4
Rumonek	1
Dobieżyn	8
Koniec	8
Kwitno	8
Zydowo	12

Dörfer.	Rauchfänge.	Dörfer.	Rauchfänge.
Janiszewko	3	Przybranowko	14
Jądronice	10	Poczałkono	19
Grabie	44	Panieno	9
Maciejeno	10	Paniewek	14
Koneck	42	Potaiew	33
Chromonola	3	Roszki	20
Zapuſtek	1	Krotoſzyn	10
Łowkoniec	22	Redecz Krukoni	15
Łąkie Markowa	3	Wielki Ruck	11
Walenty Łąkie	8	Mały Ruck	19
Łowiczek	34	Ruszkono	20
Swinki	14	Smolniki	4
Kamieniec	12	Racięcin	14
Zamyślin	2	Rożana	29
Łąke Zniaſtowe	9	Procyn	17
Łuszczewo	21	Siedluchna	4
Milżyn	14	Skibice	9
Janiszewo	6	Sutkono	16
Mikołayczenice	7	Siemnów	4
Mielnica	2	Sośnowa	13
Nagórki	8	Swiniarzewo	18
Niemojeno	9	Swiętozłano	12
Noc	8	Smulsko	20
Nowa wieś	15	Nowa wieś	9
Oſzono	8	Seroczki	33
Opielunka	11	Stoki	6
Miełachowo	2	Wielki Sadłok	11
Głuſzynek zgniły	1	Szczytno	8
Oſieciny	29	Sadtołek	8
Boracino małe	18	Sienierzk	13
Odmianono	20	Sieraſzeno	4
Ołgonowo	12	Swierczynek	10
Potułowko	4	Swierczyn	22
Poddębice	8	Galonki	5
Powałkonice	6	Siemnono	11
Podczeszyno	6	Siedlimin	17
Przybranowo	23	Sutkuwek	8

Dörfer.	Rauchfänge.
Szalonki	4
Satno	21
Słomkono	9
Wilkonice	4
Toporzyszczeno	10
Torzewo	13
Ustronie	13
Wolno	15
Wichronice	16
Wolica	7
Włoszyca	21
Grabianowo	5
Wyzocino małe	9
Wyzocino większe	11
Waganiec	15
Wymyzłono	2
Wola Paruszewska	9
Zieleniewo	3
Wola Jurkowa	4
Wanrzynów	18
Młyny Przewoz i kosżewo	7
Zakrzeno	43
Bachorna	11
Zabin	10
Zabinek	2
Zagaienice	13
Zydowko	3

Geistliche Güter im Brzesk-kujawskischen Districk.

Bądkono	43
Słupy	18
Borek	7
Gęzino	16
Kosżanono	17
Chumlin	6
Kucerz	4
Gąbinek	9
Kuczyna	14
Kąty	4
Korzeszynko	7
Lubomina	19
Lubanie	47
Mykanowo	20
Przynieczerzynek	3
Zbrachlin	15
Snitkeno	8
Modzerono	5
Osłonki	13
Poponiczki	11
Parchono	11
Rzadka	18
Swięte	21
Niszczew	15
Swiątniki	11
Straszewo	38
Smogorzewo	13
Sykuła	6
Szatki i Łopatki	10
Skarbkowa	12
Uyma wielka	17
Uyma mała	7
Stadt Włocławek	179
W Pałam tamże	114
Pomdzamcze przy tymże	29
Holędry do Podzamcza	14
Wieniec	40
Łęg	25
Zgtoniączka	3
Młyn Zawada	4
Zbląg	3

Dörfer.	Rauchfänge.
Königliche Güter im Brzeskkujawskischen District.	
Pilchutkono	23
Gozlino	4
Städtchen Brzescie Kujawskie	65
Falbożek	6
Michonice	12
Starobrzescie	11
Gołębin	6
Kłobia	15
Folwark Bugay	10
Katnoniec	4
Woytoſino w Kłobi	11
Wola Kunkowa	18
Kruszyn	19
Łękarzenice	8
Zakonice	3
Przywieczerzyno	11
Przypuſt	2
Sokotono	22
Smitowice	38
Nakunono	21
Krukono	6
Woyſoztwo Chwaliborskie	1
Wzi Nocy częże	6
Skulzk	7
Skulzka	16
District Kowalsky.	
Adeliche Güter.	
Baruchowo	15
Dobrzelewico	6
Bielica	1
Bogusławice	22
Beſzyna	4
Bielno	3
Czaple	5
Czerniewice	6
Dąbrowka	3
Dabrowka Folwarkowa	5
Dzianków	18
Grodno	9
Gagony	7
Gulewo	7
Gotoſzewo	11
Kamienna	33
Kąty	16
Kotomia	20
Kempka	15
Rzegocin	5
Kaliska	8
Kobyla Łąka	11
Ktobka	26
Krzynie	9
Rzerzewo	24
Städtchen Lubień	41
Stępka	4
Młyn Lubiński	2
Lutoborz	18
Modliborz	7
Narty	4
Oſzowko	6
Swiernia	2
Siemiony	7
Szewo wielkie	7
Szewo mnieyſze	9
Szczutkono	12
Unisławice	11
Wola Pierowa	20

Dörfer.	Rauchfänge.
Wilkowice	14
Wilkowiczki	10
Więcławice	24
Zakrzewiec	7
Swątkowice	11
Witka	20
Olszowa	32
Łoiszenoc	4
Zakrzewo	16
Zawada	9
Wolka i Lubaty	3

Geistliche Güter im kowalskischen District.

Białotarzk	16
Czerniewiczki	12
Dziurdonice	6
Grabkowa	22
Kłotno	19
Kurono	21
Kempka	5
Patrowo	11

Königliche Güter im kowalskischen District.

Rachutono	41
Łagiewniki	30
Stadt Kowal	144
Duninów	40
Nowa	5
Srodon	9
Krzewent	7
Teleżna	6
Wistka	10
Dęb	53
Dobiegniew	38
Woytoztwo w Rakutowy	3

District Radziejow.

Adeliche Güter.

Broniewo	23
Koszczały	10
Byez	11
Brylewo	6
Broniewko	14
Biskupice	10
Czotówko	6
Chlebono	5
Synogay	10
Dąbroka	9
Dobre	36
Czałpiń	12
Szczebietów	2
Falisżowo	11
Głuszyn	8
Janowice	10
Janoniczki	7
Krzyszkonice	12
Krzywosądza	20
Smarglin	6
Piotonono	7
Bedzonono	27
Morzyce	21
Niegibalice	16
Bielany	3
Ukleia a fę 7	35
Klonówek	11
Klonowo	4

Dörfer.	Rauchfänge.
Kwilno	10
Latkono	22
Morzyce	19
Mąkoszyn	16
Piotrkono	79
Pzcinno	17
Płowce i Pilichów	34
Rogalin	17
Gradono	18
Gałczyce	7
Samczyce	6
Szewce	19
Woycin	12
Sosnowice	4
Skibino	15
Sąpolinko	5
Sierakony	13
Swisa	32
Lubzino	22
Naziłowo	10
Czarnotki	4
Tumisławice	14
Wąsewo	42
Swatniki	13
Wierzbinko	13
Zagurzyce	13
Ziemięcin	16

Geistliche Güter im radziejowskischen District.

Byczyna	26
Bronisław	29
Kaczewo	9
Opatowice	9
Orle z Młynami	21
Palczewo	5
Poponiczki	8
Ułomie	6
Szostka	34
Witono	44

Königliche Güter im radziejowskischen District.

Byton	24
Struszewo	6
Bieganono	25
Boguszyce	10
Czotono	22
Czarnocice	2
Pzcinniko	5
Städtchen Radziejow	78
Stary Radziejów	25
Płowki	17
Städtchen Sąpolno	35

District Przedeck.

Adeliche Güter.

Broniszewo	10
Chroztowo	1
Bierzyno	17
Kuczyce	5
Bryszewo	16
Błędna	25
Wyszczelice	6
Dzywczopole mnieysze	4
Bogusławice	40
Brzyzie	21

Ge-

Dörfer.	Rauchfänge.	Dörfer.	Rauchfänge.
Goray	12	Karczma Stryźki	1
Cely	4	Bogotomia	2
Ciepliny	11	Modzerono	25
Dembinki	5	Stypin	6
Dziwczopole większe	6	Nowa	8
Taiewo	6	Łączewna	10
Stroże	5	Milenko	5
Gole	6	Mielno	4
Gogoły	9	Mchono	17
Lubieniec	14	Mchowko małe	12
Adamowa	12	Oſno	12
Städtchen Chodecz	35	Oſno nadolne	13
Zurawice	7	Oſiecz nielki	10
Łania	16	Oſiecz mały	7
Chociszewo	7	Młyn Uklenica	1
Chodeczek	6	Ogorzeleno	5
Städtchen Stara Izbica	53	Naczakono	16
Städtchen Nowa Izbica	13	Obałki	8
Zagrodnicza Izbica	26	Polanisz	5
Długie	8	Pyszkono	10
Grochoniska	11	Wietrzychonice	11
Stazewo	6	Radoſzewice	15
Paſieka i Młyn	9	Roguszki	8
Sokołowek	10	Rumonek	1
Tymien	5	Sławęcin	3
Korzecznik	10	Wielkie Strzygi	6
Kromiſzewice	11	Snieſzeny	15
Prozno	4	Szczkono	8
Pieleszki	4	Szczkowo małe	7
Szczeciny części	4	Skarbanowo	13
Pſary	2	Smiely	8
Młyny Ruda, Szczerkono i gozcienny	6	Smielin	8
Komorono	10	Trzebuchono	9
Wulka	4	Uklenica	1
Łakno	5	Wicienino	14
Mſtowa	11	Wierzbie	19
		Oſno Podleśne	5

Dörfer.	Rauchfänge.
Ryn	4
Zbieno niększe	12
Szczeciny częźi	2
Zbijewko	11
Zalezie	7

Geistliche Güter im przedeckischen District.

Pfary	14
W Brdonie Klasztor	12
Chotel	13
Lubotyn	12
Zakrzewo	12

Königliche Güter im przedeckischen District.

Dörfer.	Rauchfänge.
Städtchen Przedecz	61
Kobylata	5
Zboyno	8
Głogowa	6
Łążek	11
Grodztwo z Folwark	12
Zarono z Woytostt.	20
Zalezie ditto	8
Klokocin ditto	10
Dzinie ditto	9
Rybna ditto	16
Nowa	8
Sarkuszewo	6
Kubłowo	9
Rumenek Narty	3
Sarnono	28
Skaszyny	8
Swiętozławice	12

Woiwodschaft Inowroclaw.

District Inowroclaw.

Adeliche Güter.

Brud owo	9
Białe Błota	22
Ciechocinek	30
Wołuszewo	39
Czerniewice	12
Goszczewo	11
Krusinko	4
Kobielice	11
Michałono	11
Osno	19

Städtchen Słuszew	73
Stara z Wolą Bożejowzką	8
Broniszeno z Rumonkami	15
Sierzcliowo z Unimicrzem	19
Markuszewice	5
Słomkono	11

Geistliche Güter in der Woiwodschaft Inowroclaw.

Kruszynek	4
Ostrowąź	24
Stadt Raciążek	116
Broża	10

Ot-

Dörfer.	Rauchfänge.
Otłoczyn	22
Sierzeno	16
Niesłuż	11
Dąbrowka	11
Turzno	16
Brzczno	17
Młyn kuł	2
Młyn Kuczek i Wiatrak	6
Sędzin	32
Kuczkono	12

Königliche Güter in der Woiwodschaft Inowroclaw.

Nieszawka mała	33
Wielka Nieszawa	54
Kozibor	13
Dulinów	11
Stawki	23
Städtchen Podgurze	45
Rudak	19
Kępa Kozienlecka	8
Kępa Strzemska	6
Zamek Dybowzki	47
Maydany i obóże Piasków	24
Kępa Bazar	16
Słońsko	33

Herrschaft Dobrzinsk.

Dziedzicziſche Güter.

Bachorzewo	11
Bądkono	15
Bogucin	25
Brudzen	12
Borono	7
Bęklewo	3
Bęklewo Izydory	5
Bęklewo Andryzy	7
Chalino	23
Chełmica mała	10
Chudzewo	5
Grochowalsk	23
Gołyszeny	4
Gorzechono	11
Glewo	25
Jazienie	27
Kamienie kotowe	19
Kamienica	9
Michałków	7
Lenie małe	8
Dyblin	17
Kamień Kmieczy	14
Kizielewo	11
Kochanie	14
Kozirog lesny	15
Koziróg rzeczny	12
Kłobuchono Karaſie	3
Kłobuchowa Putrze	5
Kłobuchowo molędy	12
Laſotki	3
Łukomie	44
Mokono	9
Murzynowo	14
Naſiegnieno	23
Nowa	9
Oleśno	28
Ortono	5
Paprotki	2
Płomiany	22
Fabianki	17
Wiłoszyn	28

Dörfer.	Rauchfänge.
Płonczyno niększe	10
Płonczynko małe	10
Ruszkowo	10
Rokicie	17
Rębielino	13
Siecin	25
Radotki	4
Strupczewo	8
Sobono	18
Szpital górny	22
Szpital dolny	8
Skarznie	5
Wiechowie	10
Łochocin	19
Chełmica nielka	26
Lesk	7
Rzecznia	3
Polichnów	5
Rachcin	7
Suszyca	2
Kulin	9
Kroyczyn	19
Kręp	7
Strożewo	7
Spiegowo	10
Strupczeno małe	14
Turza nielka	24
Turza mała	5
Tupadły	9
Będzin	1
Zakrzewo	6
Trzcianka mała	8
Tholibono	22
Tłuchono	39
Tłuchonko	17
Trzcianka nielka	12
Uniechono	5
Wielgie	26
Szczepanki	4
Wszezałkowo	10
Wilcza Turza	25
Wylaztono	3
Gtowczyn	13
Więcławice	14
Myźliborzyca	9
Wierznica	13
Witkowo	16
Winnica	14
Zadusniki	27
Kurów	4
Zarzeczeno	8
Złe Wody	10
Zerniki	15

District Rypinski.

Adeliche Güter.

Wiączki Babiec	12
Babiec Rzały	7
Babiec Kempa	2
Babice Troski	4
Balino	16
Blinno	11
Borzymino	25
Borono	8
Brzyszczki nielkie	9
Brzyszczki małe	6
Cetki	15
Charszeno	8
Choyno	23
Czumzk oboie	8
Czerzewo	12
Czermino	17

Dy-

Dörfer.	Rauchfänge.	Dörfer.	Rauchfänge.
Dylewo	12	Rakowo	20
Dobre	30	Rogowo	10
Gyżynek	20	Rogowko	14
Godziszewy	27	Ruzino	42
Grzemby	17	Stawrypin	26
Guysk	30	Maryanki	17
Podlesie	11	Iwany	15
Kobrzeniec wielki	8	Podele i Sumowko	11
Ditto Stary	6	Kloszno	20
Kordyszewo	2	Michałki	18
Kowalki	30	Sadłowo	46
Matuszyno	20	Kotowy	22
Mieszczek	3	Linna	26
Nowa Wieś	28	Sarnowko	7
Nadroź	55	Sosnowo	10
Okalewo	65	Snieżawy	9
Zosiewo	12	Stawiska	17
Kipichy	5	Stępowo	24
Mleczkowko	12	Szczułono	5
Okonin	15	Orszułono	15
Oszowka	8	Blizne	19
Ostrowite	20	Wola i Szczechowo	18
Paprotki Biatoszki	10	Szanno Ruda	38
Paprotki Gogoły	9	Szczułono	19
Paprotki Bryski	6	Sumino	37
Pinino	6	Sułocin	13
Piotrkowo	25	Ugoszcz	25
Pręczki	17	Woynowo	28
Przymiotowo	25	Zakroczek	3
Radomień	50	Zale	42
Retfliny	18	Zasady	29
Radzynek	19	Studzany	8
Rojeno	10	Zduny	24
Rudne	3	Zasadzki	11
Ruda	3	Zakroca	9

Dörfer.	Rauchfänge.
District Lipnicki.	
Adeliche Güter.	
Biskupino	6
Baldono	4
Brzezno	34
Cieluchono	18
Witno	19
Grodzeń	39
Gołuchowo	4
Ciepień	29
Choczeń	11
Chrostkowo	42
Czarne	17
Czernikowko	29
Dobaczeno	5
Działyn	62
Klonowo	12
Łyczeszewy	12
Wielgie	27
Kijaźkowo	13
Kijaźkowiec	4
Piotrkowo	20
Głoclono	15
Gozdy Rumunek	3
Jastrzębie	17
Karnków	35
Chlebowo	6
Kawno	13
Kawęczyn	17
Kikoł	64
Korzeczewo	4
Radziochy	10
Radomice	25
Kłokock	21
Białowieżyn	7
Jamzewko	2
Kokoszczyno	8
Kolonkowa	6
Konotopie	9
Kukowo	12
Ligono	12
Lihec	9
Ligowko	11
Lubień	24
Lubinek	9
Dąbrowka	14
Lubowiec	5
Makoniec	18
Mszczone	27
Mysłakono nov.	10
Malanono	28
Myzłakono	10
Małanonko małe	11
Mazowsze	40
Malisżewo	23
Nowogrod	16
Osmiałowo	13
Osiek	26
Obrowo	24
Łazyn	32
Zemkowiec	25
Brzuze	17
Osiek Nadwiślany	58
Ostrowite	13
Ostrowisko	5
Gnoyno	13
Szczepanki	1
Rokice	14
Sikorz	6
Städtchen Skępe	85
Skępzka	22
Wymyzlin	13

Sura-

Dörfer.	Rauchfänge.	Dörfer.	Rauchfänge.
Suradowo	15	Dulsk	33
Jarczewo	5	Sokołono	23
Czernino	5	Przedmieście Dobrzyń	37
Wolka	12	Folwark Bialkono	3
Chodorążek	11	Młyn Zaremba	3
Sniechy	8	Runiunki Wilczeno	29
Sudragi	14	Strzygi	35
Sumino	40	Długie z Rumunkami	48
Jarczechowo	4	Tuduiewo	12
Swiętosławie	40	Tomaszeno	17
Suradowko	8	Urzeszeno	12
Stęklinek	65	Werpalice	8
Sufzeno	9	Kiełsziny	22
Wiadomy	3	Młyniec	16
Wola	72	Mierzynek	9
Stęklin	32	Pułnierk	26
Ofzowka	19	Zduniec	16
Witowąź	8	Gulbiny	23
Węcz	26	Ruszkono	17
Starkowice	15	Wąpielzk	41
Wierzbiek	7	Radziki z Rumunkami	53
Wolęcino	12	Swiedziebnin	15
Zajeziorze	15	Dzieżenko	6
Zboyno	22	W Rumunkach	4
Zboienko	6	Dzieżno Mantyki	3
Zębowo	37	Dzieżno Ziemiańskie	13
Zrzodełka małe	1	Okalewko	16
Zuchowo	6	Rumunek Szafarnia	3
Ztotopole	19	Ofiek Kościelny	33
Piskorczyn	13	Rumunek oborki	37
Zrzodła	15	Kretki małe	6
Płonne	37	Wielki Łapinoz	23
Płonko	9	Tadażony częźi	3
Rodzone	7	Rokitnica	27
Bohoniec	14	Rumunek Szyndwald Jawornica	17
Nowa Kolonia Julemont	7	Xiętego potowa	18
takaż Szafarnia	7		

Szan-

Dörfer.	Rauchfänge.
Szankono ſeu Zwienchowniea	17
Trąbin	35

Geiſtliche Güter in der dobrzynski-powiatamiſchen Landſchaft.

Bądkono	9
Głonino	35
Mokowko	12
Obory	35
Sztalmierz	14
Rudzusk	5
Głęboczek	3
Unieno	20
Walewzkie	9
Sitno	29
Trutono	24
Ruże	54
Ciechocin	49
Bierzgieł	2
Dębono	1
Dobrzewice	43
Dolnik	2
Gapa	2
Jezionka	1
Kamienisław	3
Lelitowo	3
Łążynek	14
Macżeykono	12
Malszyce	16
Mieleſzeny	24
Nowogrod	17
Oſtrów	4
Pomarzany	3
Rudaw	13
Szemberkono	16
Wygierzk	16
Zaremba	1
Nowa Wieś	16
Radziki małe i Łapinożek	44
Janono	31
Gołkono	25
Szczutowo	27

Königliche Güter in der dobrzynski-powiatamiſchen Landſchaft.

Lenie	21
Skarszewo	5
Stadt Dobrzeń	162
Podzamcze tamże	16
Kępie	8
Städtchen Bobrowniki	61
Podzamcze	3
Bógpomóſz	32
Rybitwy i Miſzetoż	19
Gnoyno z Rumankami	10
Stadt Nieſzawa	131
Przypuſt	22
Zbyszeno	9
Städtchen Rypin	72
Głowieńsk	41
Stawrypin	25
Städtchen Lipiny	88
Jankono	24
Trzebiegoszcz	26
Łąke	50
Wirzniczka	5
Ztowrya	36
Sitno	14

Ko-

Dörfer.	Rauchfänge.
Kopanina	13
Grabowiec	14
Krobia górna	11
Nawa Wieś	7
Zielonomo	4
Gumono	5
Lipowiec	3
Brzozowka	13
Lubicz seu Krobia dolna	16
Groch	5
Obory	3
Smolniki i Suray	2

Woiwodschaft Plockie.

District Plockie.

Adeliche Güter.

Bronono	10
Bronono Zalesie	6
Bronono Sady	6
Bronono Saziory	4
Brochocino nov.	9
Brochocino	17
Borowice	7
Jaszczułtowice	2
Barcikowo	14
Będorzyno	13
Borzewo	20
Cieźlino	10
Ciołkono niększe	16
Ciołkowo mnieyśze	5
Chomentowo	10
Dłużniewo	7
Goźlice	16
Czachcino	19
Miechowo	3
Będnowo	12
Gulczów	23
Mirozław	27
Jazień	10
Miszewka Dwa	34
Łagiewniki	12
Lyzin	3
Bielino	10
Osnica	23
Borowicki	3
Olędry na Kępie	8
Olędry na Kępie Lińskiey	5
Golanki	4
Juryszewo	9
Kolczyno	14
Kolczyno nielkie	3
Karnoziek Chlenice	5
Karwosiek Noskonice	2
Krzyżanowo	3
Kowalewko	4
Kobierniki	16
Kamionki	17
Kempa	26
Kozino	13
Kluczkono	5
Kangono	18
Lezino v. Niezyno	16
Łoniewo	9
Łukoszyno Borki	5
Łukoszyno byki	11
Wielkie Łukoszyno	17

Dörfer.	Rauchfänge.
Miłodroż	9
Męcienino małe	8
Męcienino frzednie	3
Wielkie Męcienino	5
Mijakono	14
Mniszewo murowane	28
Miszewko	12
Małoszewo	6
Stanowo	11
Wielkie Otolino	5
Ogorzelisko	13
Obrąb mnieyszy	7
Pepłono nagorne	7
Pepłowo Pacierze	5
Pepłono nyiazłono	1
Radzanono	29
Rumutowo	5
Rochny	11
Ramutono Sielzkie	7
Większe Szeligi	5
Szeligi małe	9
Stępkono	10
Szezytno	18
Chełztono	3
Samborz	8
Srebrna	11
Sikorz	57
Sękono	10
Thorz	9
Włoczeno	12
Wola	4
Wołowa	8
Wyszyna	12
Wozniki	26
Zukowo	15
Zielonki	7
Zakrzewo	8
Zdziemborz	8

Geistliche Güter im plockischen District.

Dörfer.	Rauchfänge.
Boryszew	18
Podolszyce	23
Jemielnica	10
Wyciejow	7
Brwitno górne	11
Biskupice wodne	11
Białkowo	8
Folwark w Bodzanonie	1
Cifzeno	11
Czerniewo	12
Cekanowo	23
Chełfzowo	5
Dragonik	6
Dzwierno	11
Drwały	2
Glinno	4
Kruszewo	8
Koftrogay	10
Karwoziek	8
Karwoziek reſpondy	5
Niegtozy	2
Niezłuchono	35
Olszymowo	8
Otolino	2
Ryzyno	5
Proboszczowice	22
Powſiny części	2
Parzeń	22
Regoźno	18
Maſzewy części	3
Słupno	29

Dörfer.	Rauchfänge.
Swięcieniec	3
Suchodoł	10
Struźewko	6
Stępkono	4
Trzepono	20
Trzebuń	10
Ulaszewo	4
Wodzymin	11

Königliche Güter im plockischen Distrikt.

Stadt Płock	389
Dragonie	5
Dziarnono	13
Powzino	5
Chełpono	9
Winiary	6
Wykono	18
Mazewo	12
Białła	40
Tamże Woytt. i Sołectt.	5

Distrikt Plonski.

Adeliche Güter.

Arcielino	13
Brudzino	8
Bromino Gule	7
Błomino Gunowzkie	9
Błomino	6
Brzezcie Myszkono	27
Baboszeno	13
Borzeno	10
Borzew Kmicie	7

Dörfer.	Rauchfänge.
Cywiny gorne	9
Cywini Dyndony	7
Woyskie Cywino	12
Cywiny Krayki	7
Cywiny Litwinki	2
Dziektarzew	13
Dłużniewo	13
Wola	6
Bobrzki	5
Duprzki	13
Wielkie Damino	12
Drozdono Piekuty	4
Drozdono	17
Goszczyce podleſne	4
Goszczyce ſrzednie	14
Goszczyce Młynskie Cybory	5
Goszczyno Kotodzieie	4
Goźcino Karpięcino	8
Goźcino górne	6
Gora	18
Galemino	13
Jarocino	7
Kierz	8
Kluczeno	8
Króle	2
Lutomierzyn	8
Kondraiec	11
Kruzienica Włoski	11
Kruszewic	7
Kowale	16
Korzybie Czernonki	4
ditto Witkowice	16
Większe Korzybie	13
Kraśnieno zaſtruźne	7
Kozolino	4
Karnowo	8
Karwono Błazewice	6

Dörfer.	Rauchfänge.
Karnowo podgurne	13
Karnono Urzywanice	7
Karwono Troiany	3
Łopatki	8
Maława Tayki	5
Myſtkowo pobodze	12
Niedarzyn	15
Oreszki	2
Płonna	5
Płonna ditto	5
Rzewino	28
Lachoniec	9
Grochowalsk	13
Roſtkowa	19
Rąkowo	10
Rybitwy Kokoszki	4
Kybitwy Zamoście	9
Sieromino	15
Sierominko	8
Szyiki	12
Sokolniki	13
Strzeszewo Kuliszki	8
Strzeszeno	6
Sadkono wielkie	6
Szadkono Chrzypty	5
Większe Starczeno	14
Starczeno pobożny	7
Starczeno Kanie małe	5
Tyszki mnieysze	3
Tyszki	10
Wirzbica Bromirska	7
Wierzbica	7
Zbyszyno Oſtrokowe	20
Zochono	9
Zochowko	4
Zbyszyno	4

Geiſtliche Güter im plonskiſchen Diſtrict.

Dörfer.	Rauchfänge.
Cieszkono	20
Chrożcino	23
Goleminko	11
Posniątne	10
Wyzochono	3
Biskupice	10
Goleiewo	10
Lubieieno	6
Rogocin	10
Rogotuorsk	6
Siemienie	15
Słupia	8
Smietono	7
Szewce	7
Ułtono	11

Königliche Güter im plonskiſchen Diſtrict.

Dörfer.	Rauchfänge.
Stadt Plonsk	108
Kempa do Płońska	10
Dzierząźna	17

Diſtrict Bilski.

Adeliche Güter.

Dörfer.	Rauchfänge.
Bromirz wielki	17
Maliszewo	4
Brzelki	6
Brzechono	13
Bełchono	5
Bęchy	8

Bi-

Dörfer.	Rauchfänge.	Dörfer.	Rauchfänge.
Białłuty	7	Jonczewo Jeziorki	6
Bombalice	8	Jaroszewo	13
Bronisławie	27	Kleniewo	7
Kuchary	5	Dziedzice	9
Chudzynko	8	Smolino	5
Cetnino	10	Kuchary	4
Chorzewo	4	Piączyno	4
Większe Chudzyno	10	Kosmaczewo	13
Czachowo	6	Kraykowo	3
Chabowo Swinary	10	Kowaleno Skorupki	10
Chabono Stara Wies	7	Kowaleno Boguszyce	4
Ciszewo małe	5	Kowaleno Sule	2
Wielkie Ciszeno	9	Kowaleno Podborne	8
Czachorono	16	Kowalewo	22
Czachono małe	2	Dziwanono	7
Czarmomino Rynki	3	Koztono	6
ditto Machcińskie	7	Koztono Łyszki	12
Czarmominko	6	Wielkie Noztono	1
Dzięgieleno	13	Kizieleno	5
Dąbsk	6	Kuchary Kryskie	12
Dąbsk Ubysz	5	Kiędzierzyno	6
Dłuźnieno małe	11	Kozkono Boguſędy	8
Wielkie Dłuźnieno	7	Kozkono Troiany	2
Dobrozielice	14	Kozkono Broniſzenice	7
Wilkęzy	14	Kozkono Stradzeno	3
Dombruzk	10	Liſono małe	6
Dabrozk Sedek	6	Wielkie Liſono	9
Drobin	102	Leſzczyno	18
Nowa	13	Leſzczyno ditto	17
Gutowo Gorki	1	Lelice	26
Gutowo Orle	5	Dzboyno	13
Gutowo Starzyno	8	Gołocino	8
Gilino	9	Łażewo	1
Girzyno	12	Łąg	13
Głuchono	14	Łąg mały	4
Gordowo	25	Lyſakono	10
Jonczeno Abramki	7	Maliszewo	5

Ma-

Dörfer.	Rauchfänge.
Małachono	5
Mioduzy	12
Moykono	29
Mankono	12
Mokrzk	5
Kraykono	4
Mogilnica	17
Mogilniczka	4
Mlice Koziki	2
Mlice Jarnuły	3
Mlice Kostery	5
Niszczyce	18
Zągoły	13
Machcino	6
Machcinko Zabonko	6
Januszyce	8
Konary	7
Opatowiec	7
Przedpełce	3
Przedpełce Kiełbuty	4
Przedpełce Kościołki	7
Włosty Przedpełce	5
Pęszyno Szarzany	4
Pęsyno Broniszewice	8
Przeciszeno	11
Petrykozy	15
Pfary	7
Rembino	11
Rękawczyno	10
Rycharcice gnały	2
Rudowo	10
Rudowo Stanono	5
Rogiennice Reszki	5
Rogiennice Kmiezie	5
Rogiennice Zboińskie	9
Rycharcice Jezeno	12
Sniegocino	7
Starozreby	40
Bromirzyk	13
Przedborz	12
Smardzeno Koniecie	10
Smardzewo Judicis	11
Sietropie	14
Swierczyn	13
Snierczynko	6
Strusino	6
Trembino	13
Tłubice	9
Tłubiczki	3
Umienino	7
Umienino Łubki	11
Witosławice	5
Kłaki	7
Zagroba	5
Zagrobka	4
Zgorzałe	3
Zdziar Kawęczyno	3
Zdziar mały	6
Wielki Zdziar	14
Zdźiar gązienski	5
Zakrzewo	12
Zalezie Dobrozielice	7
Zielaski	6

Königliche Güter im bilskischen District.

Städtchen Bielsk	45
Czekanono	9

Dörfer.	Rauchfänge.
District Sierpski.	
Adeliche Güter.	
Brudnice	5
Bądzyn	25
Biatozkury	19
Białyszewo	26
Bledzewo	14
Borkono	11
Rzytowo	16
Borkono	11
Sniedzianono	17
Stadt Biezuń	149
Młodzyn	9
Strzeszewo	7
Dąbrowki	6
Zimolza	6
Siedliska i Budy	6
Lutocin	27
Seroki	16
Maynono	13
Obrąb	10
Swaięcin	14
Jonne	17
Elzbiecin	3
Städtchen Zuromin	52
Kluszewo	7
Wolka Kluczewska	9
Dembzk	24
Olszewo	38
Koiewo	2
Karnyszyn	18
Wiadrowo	13
Chrapunia	22
Dembowka	18
Boguszewice	10

Dörfer.	Rauchfänge.
Czarnia	6
Mozciska	6
Pietrzyk	8
Chromakono	17
Wielkie Dobrenice	10
Dobrenice małe	9
Dziembakono	12
Golesino	14
Grotkowo	10
Grombiec	12
Grzędono	3
Jeżewo	9
Stropkono	15
Gałemino	9
Jasonki	3
Młotkowa	1
Katarczyno	11
Komorowo	4
Kozice	6
Kraienice wielkie	9
Dzwonki Kraienice	8
Kęzice	13
Kozki	9
Krasino	1
Kurzewko	15
Kizielewo	2
Korzenice	6
Lisice	4
Miszewo Zołtowo	6
Myszki	5
Mochowo	20
Miłobędzino	4
Makomazy	5
Młotkono	6
Piaztono	24
Krętkowo	3
Kurowo	8

Dörfer.	Rauchfänge.
Oſtrowy	5
Poniatów	33
Wielki Przeradz	17
Przeradz mały	26
Przyboiewo	6
Roznozin	18
Czeski	12
Raciny	19
Będzemin	8
Dziwy	14
Swinogura	13
Rynowo	6
Dąbronice	5
Roſzciſzewo	37
Urzesnia	14
Borono	10
Nadulnik	3
Oſtrów	3
Lipniki	11
Polik	23
Rzeszotary Chwały	17
Stara Rzeszotary i Gortały	17
Rzeszotary Pſzczyle	9
Rzeszotary Bory	3
Rzęzawy	14
Romatowo	15
Städtchen Sierpca potowa	46
Wtoki	101
Rabice	8
Schabaiewo	11
Sulencyce	10
Skoczkono	11
Szumanie Piiory	7
Szumanie poſtuły	5
Szumanie Bakalary	7
ditto Goźliny	2
Snierkocino	8
Siemcichy	9
Szoniec	9
Sutkowo Błony	5
Sutkono Baryany	2
Sutkowo Tyborki	9
Smoszewo	4
Stopino	5
Pionki	5
Węgrzynono	9
Wazynko	8
Wulka	5
Wietrowo	3
Wroblewo	2
Zalezie	8
Zamoyźcie	14
Zgagono	12
Grabono	8
Kozymin	25
Zawidz	18
Zawidzek	14
Zabono	8
Wielkie Zuraccino Smoſzak	11
Zurawinko mnieyſze	4
Wielkie Zglenice	20
Zgłenice małe	10
Wielkie Zułtono	10
Zółtono Kraski	3
Zołtono Zabiki	6
Zołſzyno	18
Zołtouo Zuki i Zegalki	13
Płociczno	17

Geiſtliche Güter im ſierpskiſchen Diſtrict.

Dąbrowki	11
Gorzewo	11

Ko-

Oerter.	Rauchfänge.
Konjewo	5
Posniątnie	6
Rachocin z Folwarkiem Żurawka	8
Studzienico z Młynami	11
Susk Gołezin	18
Stadt Stare i nowe Sierpc	138
Wilcza gora	11

District Raciązki.

Adeliche Güter.

Butkowo	14
Bojanowo konny	4
Bojanowo gozdzie	11
Bębnowo	4
Ciecierzk	8
Ciesle	12
Chyczeno	6
Cyndaty	6
Charzyny gpty	2
Charzyny nochle	5
Charzyny Boszyny	6
Charzyny długie	2
Chądzyno Krusze	7
Chądzyno Kozki	13
Draminko ropele	6
Druchono	6
Gułkono	15
Gradzanono	27
ditto Zbazkie	17
Siemiątkono rogatne	11
Grzybów	14
Gułkono	4
Jeżewo	6

Oerter.	Rauchfänge.
Koziebrody	14
ditto małe	11
Karzy	13
Kondrayce	16
Dreglino	9
Kozobudy	15
Kraykono	18
Kruczewo	2
Kruczewo ditto	2
Kraszeno Gaczułty	9
Włołki v. Falki Kraszeno	11
Kraszeno podburne	6
Czubaki	4
Kiełbono	7
Kotlewo	2
Kaczorony	20
Cwirsk	10
Kwaziemborzyno	7
Kwaśiemborzynko	1
Kodłutono	10
Komonin	13
Kocięcino Tworki	8
ditto Brodowe	11
Łaszewo	16
Goszczk	4
Wola	13
Smotna	6
Dzieczewo	7
Na Rumankach	4
Łempinko	6
Wielkie Łempino	9
Myszyno	5
Mileno	7
Milewko	11
Pniewie	1
Maleno	11
Mączeno	11

Dörfer.	Rauchfänge.
Niesintono	5
Nagórki Judicze	9
ditto Duprzkie	11
ditto Bornaki	6
Niemczewo	10
Niedrąz młocly	4
ditto Stary	8
Osieczek	14
Osiek Piaseczny	7
Wielki Osiek	11
Pawlaki	7
Penzy małe	8
Penzy wielkie	5
Rydzyno głowy	15
Rachocino	6
Sirakono	10
Siemki	7
Szatkowo	4
Szaprzk	8
Strużęcino	12
Sokolniki	6
Siemiątkono Rękty	7
ditto Koziobrodzkie	15
Chomentz	5
Siemiątkono Sęty	4
Budy Siemiątkowskie	6
Sikory Boguzłanice	4
ditto Petronice	7
Szczepkono	25
Staroguby	11
Giełczyno	9
Skrzeczomono	19
Tupadły	8
Unierzysz	20
Unieck	29
Witkowo Niełaki	10
Wempiły	7

Dörfer.	Rauchfänge.
Zieleminko	4
Zgliczyna	1
Zaborono	6
Zabono	5
Zdunonko	4
Zdunono	2
Zukowo	15
Zokono	7

Geistliche Güter im raciazkischen District.

Zychowo	8
Kieniki	8
Deserta Bogucin	1
Städtchen Raciąż	62
Gralewo	17
Młodochono	12
Warszewka	5
Sobono	2

Landschaft Zawskrzynska.

Adeliche Güter.

Borzuchono	10
Bukoniec mały	7
ditto wielki	4
Bonisław	10
Długokąty Nobiałki	10
ditto nielkie	18
Dunaie	2
Dębzk	23
Wola	7
Krzynonos	3
Dębek	30
Dunay	26
Grzębzk	40

Grzy-

Dörfer.	Rauchfänge.	Dörfer.	Rauchfänge.
Grzybono Ruchały	11	Miradono	5
Wielkie grzybono	18	Nowa Dmochy	20
Windyki grzybono	14	Nowa Wieś	21
Giednia	13	Bielawy	20
Grzybono kapusnik	7	Łąg	6
Chmieleno wielkie	21	Nosarzewo Borowe	14
Chmieleno małe	11	ditto Polne	17
Wązosz Chmielewko	13	Olszeno Bołąki	8
Janoniec Borzuły	6	Olszeno Borzymy	7
Janoniec Noscielny	6	Olszeno Korzybie	13
Janoniec Leśniki	6	Olszeno Tozie	8
Janoniec	6	Olszeno Chlebono	2
Jastrząbki Zdzięty	2	Olszeno Grzymki	3
Jabłonono Dyby	6	Otocznia	20
ditto Jadamy	11	Olszewo Marcisze	2
ditto Jackonięta	9	Olszewo Reszki	2
Kluszeno	30	Olszewo Stęcle	6
Kownałki	5	Piotrkono	7
Krusze	8	Pokrzywnica Kuce	4
Kraieno Kawczyno	9	Pokrzywnica wielka	22
Kraiewko małe	6	Popłowko	6
Wielkie Krajeno	2	Piekiełko z Zimnochą	17
Kuklino	19	Pogorzel	10
Konopki	4	Pepłowo nielkie	14
Kulany	12	Piegtono i kozły	29
Leśnieno Młyńskie	4	Szczepkono Sołdany	5
Lesnieno	6	Sipułki	5
Mayki Zagroby	11	Szczepkono skrody	9
Miecznikono Cygany	4	Szczepkono zalesie	13
Miecznikono gołębie	9	Sypułki zagorze	4
ditto Kołaki	11	Szczepkowo Pawełki	4
ditto Miąchy	2	ditto Kukułki	3
ditto Siwe	8	Stupzk	29
ditto Sony	3	Szczepkono Iwany	8
Moszczany młode	12	ditto Gewarty	12
Moszczany stare	8	Strzałkowo	40
Młodynino niększe	10	Szydłowko	25

Dörfer.	Rauchfänge.
Szydłono	13
Smolany Sardany	21
Szczepkono Borowe	28
Turono nielkie	10
Turowko	3
Turono Pachary	1
Trzpioły Iże	7
Trząkzki Gurono	6
Tyszki Trzazki Mrzegiędy	10
Trzcianka	4
Umieszki Gumowzkie	18
ditto Zawadzkie	22
Wiecznia Bąki	7
Wiecznia	31
Waśniewo Gwozdzie	5
ditto Grabowo	11
Wązosze niększe	13
Wola Szydłonzka	13
Wyszyny	23
Zmijenó	5
Zabino Gąziory	2
Zmijeno	10
Zmijeno Panki	15
Zmijeno Troiany	7
Zaborono	16
Zakrzeno Ranki	2
Zakrzeno Łaki	5
Zabino	5
Zakrzeno Trochy	6
Zakrzeno niększe	6
Załęże niększe	13
Zdroie	18
Jastrząbki Szypuły	5

Geistliche Güter in der zawskrzynskischen Landschaft.

Chruszczewo	13
Małocin	10
Ościzłono	37
Słanogora	17
Zeromino	19

Königliche Güter in der zawskrzynskischen Landschaft.

Nowa Wies	9
Modła	9
Studzieniec	9
Mławka	8
Ruda zawady	2
Stadt Mława	157

District Srzenski.

Adeliche Güter.

Bagienice wielkie	9
ditto małe	9
Bonkono podleśne	9
Bargły	1
Bogurzyn kościelny	17
Bogurzynek	32
Rokroka	40
Bonkówo	18
Biernatki	4
Bieżany	2
Bielany	8
Bonkono frzody	8
Brudnice	16
Cierpigosz	3
Drogiszka	15
Dąbrowa	21

Gru-

Dörfer.	Rauchfänge.	Dörfer.	Rauchfänge.
Gruienko	6	Mdzewo	16
Głuzek	29	Moztów	28
Gnoyno	15	Krzywki	5
Gozciszka	29	Krzynki Piaski	5
Garkowa	14	Nadratowo	5
Cheynono	25	Niedziałki	10
Chodupka	8	Nick kościelny	12
Chamzk	21	Niezgora	17
Poniatów	7	Oſzowka	15
Kęczewa	21	Podkraieno	39
Wola Kęczewzka	12	Proszków	19
Krępa	15	Wola	9
Kozıny ſtare	25	Oztrów	6
Städtchen Kuoborg	35	Zaremby	3
Kuczbork	26	Petrykozy	11
Olszewek	9	Pączkowo	15
Kozielzk Puſtkonie	2	Zgliczyna	1
Krzywki Bratki	16	Zgliczyn witowy	4
Kowaleno	24	Ratow	19
Kowalewko	15	Bielany	13
Kobyla Łąka	5	Folwark Złotono	1
Koziny Bartoſzewe	25	Łuszewo	7
Koziny Kapieźne	13	Trzciniec	2
Leniczyno	26	Städtchen Radzanów	54
Lubonidz	29	Radzimonice	5
Liberadz mały	9	Giełczynko	6
Liponiec Kościelny	17	Pruzocino	3
Liponiec Podborny	14	Rydzyna	5
Łomnia Korboniec	41	Przychod	9
Łążek	16	Rocheń	10
Ługi	16	Städtchen Srzeńsk	77
Miączyno małe	10	Kunki	1
ditto nielkie	13	Luberadza i Drogińczów	12
Mianono	4	Stawkono	11
Myźlino	17	Prozocino	5
Miłotki	3	Strzegono à fę 7 dymów	14
Mdzewko	11	tamże à fę 5 dymow	22

Sar-

Dörfer	Rauchfänge
Sarnono	26
Nowa	14
Sronka	6
Zalezie	18
Nichlanin	34
Gruszka	14
Jabłonowo	30
Dłutowo	32
Wawrowo	8
Straſzewy	11
Marſzewnica	8
Zieluń	23
Wronka	11
Ruda	7
Wieluń Zalezie	12
Pełki Wieluń	5
Wileno	8
Zdroiek	7
Zawady	25
Niegocin	24
Ruda	1
Zawadki	6
Wrobleno	17
Zielona	22
Zgliczyno glinne	16
Zgliczyno Pobodze i gołuszyno	18
Sadtono	17
Staniszyno	15
Stawiſzyno Twaleno	12
Sławęcin	23
Trzaski	4
Turza mała	18
Wielka Turza	30
Wisnieno i Wiſniewko	26

District Niedzborski.

Adeliche Güter.

Dörfer	Rauchfänge
Borzymy	1
Boleno	17
Czarnocinko	8
Czarnocino	22
Gązki	19
Gyzino	19
Garwarz	19
Wkra	17
Wulka	7
Wielkie Grabienice	2
Gyzino mnieysze	11
Glinowieck	24
Goztomino	11
Grzybowo	13
Gumowa	22
Gumowo Ptaszki	23
Grabienice nov.	11
Gorysze	19
Chotum	20
Kozkono glinki	10
ditto Kmiecie	12
ditto Brzuzy	4
Kownaty zendowe	17
ditto Woynowe	7
ditto Borowe	17
Krosnice	16
Karkoszy	16
Szczurzynek	3
Lekowo	26
Lekoniec	5
Liberadz, Liberadzik, Gutarzeno	35

Lus-

Dörfer.	Rauchfänge.
Łuszewo	18
Łęgono	4
Łepki	19
Modła	26
Modełka nov.	16
Małoszyn	25
Młoch	24
Niechodzyn	15
Niedzborz	34
Pokrytki	13
Ogonono	10
Pawłono	8
Placifzeno	16
Pniewo	13
Wielkie Pnieno	9
Rutki Bronisze	6
Rutki Borki	9
Romaka	14
Rydzeno z Wólką	28
Rudki Szczepanki	4
Rudki Marszewnice	3
Rudki Lenki	8
Rudki Krupy	4
Rykaczeno	6
Rudki Głonice	5
Rudki Begny	7
Wielkie Rykaczeno	15
Sułkowo Borowe	14
Sułkono polne	15
Sulerzysz	16
Ujazdono niększe	8
Ujazdono małe	6
Unikowko	4
Unikono	13
Wola Kniugowzka	13
Wola Młocha	17
Zaborono	5

Woiwodschaft Podlaskie.

District Bielskiey.

Adeliche Güter.

Ancuły	12
Babino	7
Banki ſtare	36
Bagienki	4
Bagieńskie ſtare	6
Baginskie nowe	7
Stadt Białyſtok	
Nowolipie	27
Boiary	27
Staroſielce	25
Białyztoczek	45
Ogrodniki	4
Zawady	20
Huzonicze	9
Słoboda	9
Białozuknie	35
Białobrzeskie	3
Boguszewo	6
Stadt Bocki	224
Dubno	28
Mołoczki	26
Nurzec	7
Zuki	10
Piotrowszczyzna	3

Kno-

Dörfer.	Rauchfänge.	Dörfer.	Rauchfänge.
Knorydy	30	ditto Habdy	11
Stara	22	ditto Chrzczonki	5
Krasna	30	ditto Stare	29
Mokre	28	Bruſzeno	43
Romaszki	4	Byczyno	11
Brzeſcianka	11	Budleno	9
Adryanki	27	Buyny Budziszeno	5
Załoczki	7	Bukono Czarnylas	18
Bodaki	16	Buyny	7
Bodaki Łapino	11	Buzuny	20
Bogusze	10	Kowale	11
Boguszki	19	Czaczki nielkie	21
Bolezły	28	Czaczki małe	2
Borowzkie Michały	24	Czarnono Bik	7
Borowzkie Skorki	11	Czayki ſtare	18
Borowzkie Żaki	10	Czekodły Bogusnewo	12
Borowzkie Cibory	21	Ciszewo	8
Borowzkie Gziki	11	Chraboty	10
Borowzkie Siepiołki	10	Choiane Stańkowięta	22
Borowzkie Olki	4	ditto Gorczane	12
Borowzkie Wypychy	28	ditto Pawlowięta	16
Borowo Szczepany	10	ditto Sierocięta	14
Brzeziny Chroſciany	4	ditto Boruty	8
Brzeziny Janowięta	15	ditto Piecki	15
Brzeziny Wytrykuzy	2	Chodory	27
Brzeznica	36	Choynowo	23
Brzozki	33	Danono	8
Brzozki Tatary	10	Grunt Dawidonizna	1
Brzozki Brzezińskie Marko-nizna	17	Dąbrowka Noſcielna	35
Brzoski zafalce	9	Dembono	21
Brzozki gromki	9	Domanono	57
Brzozono Panki	18	Dołki	18
Brzozono Mużuły	14	Dobki	14
ditto Korabie	16	Dolistono	32
ditto Antonie	17	Smogorowka	5
ditto Chrzczony	21	Dołęgy	22
		Dubiazyn	34

Dy-

Dörfer.	Rauchfänge.	Dörfer.	Rauchfänge.
Dydule	16	Górzkie	6
Olexe	7	Gorskie	13
Dubicze murowane	26	Gołembie	18
Sobotka	24	Grodzkie Szczepanonięta	10
Dubice teofilowce	12	Grodzkie ſtara Wieś	30
Dworaki Pikuły	17	Grodzkie nowa Wieś	21
Dworaki Staski	21	Grochy Niemierzęta	37
Drągi Kozuły	16	Hawryłki	11
Drzierzki Janonięta	22	Hermany	11
Dziekunice Prym	26	Hotowki	21
Dzięciołów	10	Horodniany	15
Szczyty	52	Hernoſtaie	13
Dzięciołów	34	Oliski	5
Dzierzki Marcinowięta	3	Hosna	8
Falki Kowale	16	Ogrodniki	12
ditto Godzięby	29	Iwanki	9
ditto Filippy	34	Saki	16
ditto Stara Wieś	40	Wielki Stryniewicze	32
Faszcze	36	Małe ditto	15
Franki Dąbrowa.	12	Jabłonono Kąty	19
Franki Piaski	9	ditto Wypychy	19
Garbono Stara Wieś	29	Jabłoń Samzony	10
Garbono nowa	22	ditto Dąbrowa	26
Grabono	19	ditto Spały	10
Graboniec Strehorowce	25	Jabłoń Kościelna	33
Gęzowka Skwarki	35	ditto Uszyńskie	16
ditto Stara Wieś	19	ditto Zarzeckie	14
ditto Oſſe ſtara	21	ditto Rykacze	16
ditto Olexino	27	ditto Dobki	10
Giełczyn	9	ditto Zembronizna	10
Gieraſty ſtare	4	ditto Markonięta	16
Gieraſty nowe	14	ditto Kikolzkie	7
Glinnik	11	Jamiołki Piotronięta	19
Gołasze puszcza	48	ditto Swieſliki	12
ditto Dąb	27	ditto Godzieby	6
ditto Górki	19	ditto Kloży	12
Gorka Ogrodniki Wólka	28	ditto Rawki	7

Dörfer.	Rauchfänge.	Dörfer.	Rauchfänge.
Jemiołki Kowale	6	Kierznono	40
Jankowce	27	Kierzki	12
Jaworowka	27	Kiewlaki	14
Jazniłki	12	Kleszcze Łazarze	16
Jdzki Wylino	6	Kłozki Snigonie	9
ditto Młynowskie	16	Kłozki Młynonięta	18
ditto Srzednie	9	Kobylino Borzymy	50
Ichnatki	6	ditto Czeſzymy	14
ditto Ichnatki	7	ditto Kruszewo	14
Städtchen Jaſionowka	58	ditto Pogorzałki	20
Iazionoweczka	36	ditto Zarzeczne	10
Słomianka	25	Kozowka	3
Staronola	16	Koſtry Litwa	24
Kalinowka	9	Koſtry noski	30
Chobołki	7	Koſtry Puſazie	19
Jeżewo	19	Koſtry Podſędkonięta	40
Jurowce	15	Kocmiery nypychy	10
Kadłubowka	32	Kocmiery	3
Kalinowka Saziny	13	Kocmiery ſtara Wieś	12
Kalinono nowe Troiany	13	Kobuski	15
Kalinono ſtare	27	Koźuski	15
Kalinono Czoſnowo	25	Kołodzieie Znozki	12
Kalinono Sulki	24	Kowalewszczyzna	36
Kaleczyce	23	Homice	6
Snieszki	6	Muziki	8
Struzie	6	Waniew	45
Bielki	13	Jenki	29
Kamieńskie Pliſzki	5	Krzyżewo	11
Kamieńskie Jaski	13	Kozary	38
Kamieńskie Oczozki	14	Czerewki	11
ditto Rytelewszczyzna	5	Koszewo	19
Wihtory Kamieńskie	6	Kołaki Czarny las	11
Kamionka	20	Koszki	25
Kapice Stara Wieś	11	Rodołki	30
Kapice Jazienizna	16	Toporki	13
Karwono Czarny las	10	Baranowce	3
Karponicze Koſcielna	46	Kramkówka Tatary	17

ditto

Dörfer.	Rauchfänge.	Dörfer.	Rauchfänge.
ditto Zielepuchy	22	Lenieno	33
Wielkie Kraſzono	20	Loknica	21
Kraſzono Siodmaki	12	Miękisze	25
Kaſzono częſtki i Wodka	63	Lewki	25
Kropinnica Racibory	15	Rayki	15
ditto Payki	21	Leśna	20
ditto Kiernozki	8	Leśniewo Borki	8
Kroſzeno Rudnik	18	Lesniewo	19
Kruſzeno Małyzonięta	8	Lence Samotycze	23
Sokoły	47	Lipowka	4
Kurzewo Wypychy	7	Liza	29
Nowoziołki	3	Łabętniki	21
Kruſzeno Brudono	17	Łapy Korczaki	13
Kruchle	16	Łapy Plusniaki	13
Czechy	14	Łapy Leśniki	17
Szyposze	13	Łapy Gozdziki	18
Mozkiewce	25	Łapy Wity	10
Kruszyno	11	Łapy Barniki	24
Krzywa	26	Łapy Sołaydy	22
Olszance	7	Łapy Zaiączki	7
Kamianka	4	Łapy Kopaki	10
Kuczyno Bogdance	24	Lapy Łynki	8
Kuligi	10	Łapy Bociany	12
Kukono małe	7	Łapy Dębowina	30
Kulesze podlipne	5	Łazy	7
Kulesze Rokitnica	11	Łopienie Tyszki	14
Kulesze nowe Bogdanonięta	11	Łopienie Szelągi	25
ditto Podawce	9	Łopienie Ruś	3
ditto Niziołki ſtare	6	Łopienie Paniecęta	10
ditto Litwa ſtara	21	Łopienie Jeże	27
ditto Chobołki	10	Łubice	4
ditto Wykno ſtare	26	Łubino Kościelne	48
ditto Niziołki	9	Łuczaie	12
Kulesze Nykno nowe	41	Łukowica	19
Kulesze Kosnowka	33	Łupianka ſtara	70
Kurzyny	8	Łupianka nowa	31
Langa Tuorki	7	Maliniki	39

Oerter.	Rauchfänge.	Oerter.	Rauchfänge.
Malinono Kalnica	12	Bronczany	8
Malinono Zółtki	30	Wielki Juchoniec	33
Magnusze	14	Ciekony	11
Makowo	17	Lubieyki	13
Markono Wulka	30	Niewodnica Nargielonska	14
Wielkie Markono	22	ditto Korychie	8
Markonizna	10	ditto Kościelna	56
Tolcze	13	Nozki zniętne	13
Niechi	10	Nonofad	6
Mazury	21	Olszanica rybaki	26
Brok	12	Olszeno	28
Mierznino Baitoszonięta	18	Olszewo Rybałły	15
Mierznino ſtare	40	Olszewo ſtare	21
Mikicin	43	Olszanki włosty	16
Mileno	22	Oldaki	10
Mileno Zabielne	18	Olędzkie	47
Milewo leśne	6	Städtchen Orla	90
Milewo zołtki	8	Krzyniatycze	21
Mieś	37	Werweczki	8
Kalinowiec	4	Wulka	8
Moczydły Stanisławowięta	13	Koszele	43
Moczydły ditto	17	Mikloszc	10
Monki	21	Siernie	9
Moniuszki	26	Topczykały	34
Moſciekie gołasze	16	Paszkowszczyzna	18
Moyki	7	Oſtasze	8
Mroczki Kamionko	23	Podbielak konty	18
Mukobozy	1	Paiewo	18
Myzłki Rzym	22	Pienczykono	12
Niecieczc	14	Pęzkie	36
Niemarono Tatarszczyzna	16	Pęze	18
Nienino leśne	12	Perchy wypychy	23
Ninino Popławskie	17	Perki Bnienki	8
Ninino Stara wies	16	Perki Franki	5
Ninino Borowe ſpazy	35	Perki Mazowsze	15
Ninino Kamińskie	3	Perki Kurpie	9
Niewodnica	21	Perki Lachy	21
Kopłany	28		Pie-

Dörfer.	Rauchfänge.	Dörfer.	Rauchfänge.
Piekuty nowe	32	Pszczolczyn	34
Piekuty ſtare	10	Dwor Kuronski	5
Piszczały konczany i Tuziki	15	Bokinie	40
Pieszczały Piotrowięta	22	Zdanki	2
Pierzchały	14	Pułazie Gołembie	31
Piſanki	20	Puchły	18
Pietrzykono Gołąbki	15	Racybory nowe	18
Wyzski Pietrzykono	14	Racybory ſtare	7
Potrazski	25	Radule	4
Piotrowce	27	Rochozy	9
Piełków	46	Reszki	13
Bohomole	4	Romeyki Juchnonice	16
Oſzowka	6	Rogowko	15
Łukawica	10	Roszki Włodki	10
Wulka Piętkowzka	20	ditto Lesne	10
Wilków	24	ditto Łączki	4
Wolkuny	5	ditto Bienki	4
Chomizna	7	ditto Chrzczony	15
Plewki	16	ditto Wodzki	26
Płonka Kozły	18	ditto Ziemaki	22
Płonka Strumianka	36	Rumieyki	5
Płonka Matyzki	10	Rus Wyliny	18
Płonka Kościelna	52	Rutkowzkie	36
Pomiany	32	Rydzewo	20
Poletyły	28	Rybaki	17
Popłany	86	Rzące	26
Porozł Woyſławym	24	Rzepniewo	10
Porozł Głuchy	2	Rzepniewo małe	1
Porozł Kije	9	Rzepki	10
Porozla Grzyny	3	Saki	30
Przeſtrzele	11	Safiny ſtare	16
Prokuratowszczyzna	8	Sciochny	11
Proszanka Baranki	23	Sikory Tomkonięta	5
Pruszanka mance	3	Sikory Piotronięta	12
Pruszanka Baranki	2	Sikory Bartyczki	3
Pruszanka mała	5	Sikory Bartkonięta	13
Pruszanka ſtara wieś	23	Sikory Janonięta	7

Dörfer.	Rauchfänge.	Dörfer.	Rauchfänge.
Sikory	17	Medanice	15
Sikory Pawłonięta	9	Łapcie	21
Sikory Woyciechonięta	6	Snierzbienie	13
Siekierki Walewszczyzna	2	Szaciły Kulikowskie	17
Skłody Przyrusz	28	Szymany	22
Skłody Borowe	20	Szeronozy	21
Siedlece	8	Szepietono Zaki	29
Skrockie	20	ditto Wawrzynie	15
Skrzypki ſtara wies	28	ditto Janowka	15
Skrzypki wypychy	18	Szepietono podleśne	18
Sliwowo	21	Szymbory Andrzejonięta	14
Sliwno	21	ditto Jakubonięta	13
Izbice	33	ditto Włodki	15
Konowały	12	Szorce libarzeno	23
Panki	20	Szumki	4
Kruszewo	26	Tłoczewo	22
Smogorowka	12	Taienko	25
Sobieszki	13	Wólka	14
Sokoły Ruś	14	Szeliſtów i Szelistonka	25
Sokoły Ruś	9	Truskolazy	15
Sokoły Jazniny	8	Truskolazy Wola	6
Solniki	8	ditto Lachy	15
Srzednica Mackowięta	21	ditto Ninisko	7
Srzednica Pawłowięta	14	ditto Olszyna	27
Srzednica Jakubonięta	14	Topczeno Gawiny	17
Srzedziński	25	ditto Mozkwino	17
Studziwody	19	ditto Kościelne	28
Stawierce Jakubonięta	17	ditto Oſtrowek	6
Stypuły Giemzyno	9	Sieski	18
ditto Szymany	23	Wodzki	5
ditto Koziołki	8	Toczyłowo	17
ditto Swiechy	14	Trzeszczkono	13
Stokonisko	13	Truski	39
Stoánono	6	Turoźń Kościelna	37
Strabla	20	Iwanowka	15
Ogrodniki	11	Juraski	8
Doktorce z Szufinakiem	26	Stoczek	15

Dörfer.	Rauchfänge.	Dörfer.	Rauchfänge.
Turosń Dolna	42	Wnory Wiechy	17
Dobrowoda	9	Wnory Wandy	21
Turczyno	15	Woiencze	19
Tworki nowe	7	Wólka	19
Stadt Tykocin	293	Wólka Piotrowzka	12
Tolwarek	2	Wólka Wachanowska	42
Łopuchono	10	Woronie	7
Stelmachówek	3	Woyszki	3
Bronisżeno	6	Nonosiołki	2
Radule	12	Mazie	9
Lesniki	10	Meyły	12
Siekirki Bojarowe	28	Woyny szuby króle	23
Sanniki	15	Woyny Krupy	9
Sawino	10	Woyny Piotrasze	9
Siekierki	11	Woyny Izdebniki	8
Nowa Wies	41	Woyny Piecki	11
Brzeziny	15	Woyny Pogorzel	28
Lazkoniec	9	Wawrzy niów Woynow	13
Sempichy i Łazy	7	Woyny Radziejeno	3
Zuki i Łazuki	4	Wróble	25
Kizlaki Trącki i Szelągowka	5	Wrócenie Smogorówka	50
Chobótki i Szafranki	2	Wyszków Tworki	4
Tatary i Moruzy	4	Wyszki Kościelne	26
Warpechy nowa	25	Wyszonki Woyciechy	11
Warpechy stare	35	Wyszonki Nagorki	10
Ward	14	Wyszonki Błońce	10
Warele stara Wies	21	Wyszonki Filipy	5
Warele nowa Wieś	22	Wyszonki Włosty	5
Waszkienicze	14	Wyszonki Klukuwek	10
Wierzbonizna	5	Wyszonki Posele	10
Wierzcienie	18	Wyszonki Wypychy	15
Wilamowka	9	Wyszonki Kościelne	31
Wiszowate	37	Wyszonki Podleszne	2
Wnory Pazochy	19	Zalesiany	18
Wnory stara Wieś	33	Zaleziany	13
Wnory Kuzele	25	Zalezie nowe	14
Wachecha Wnory	22	Zalezie stara Wieś	7

Zale-

Dörfer.	Rauchfänge.
Zalezie ſtara Wieś	52
Zalezie ſtara Wieś	59
Zalezie Łabęckie	21
Zakrzewo	4
Zayki	23
Zawady Porayki	8
Zawady	34
Zbłutono	10
Zdrody ſtara Wieś	25
Zdrody nowa	14
Zdroyki	3
Zędziany	46
Zimnochy Reka	4
Zimnochy Swiechy	17
Zimnochy Susły	23
Złotniki	34
Folwark Juchnowszczyzna	5
Złotorya	38
Zochy	9
Zochy nowe	18
Zrobki	16
Zywkono	8

Geiſtliche Güter im bielskieyſchen Diſtrict.

Dobrzyniew	18
Kalinowka	16
Brzozono powiętna	3
Krzeczkono	26
Folwark Krzeczkone	1
Zodzie	10
Krypno	8
Długołęka	3
Bronka	14
Załusie	10
Popławy	10
Popono	18
Pulzy	27
Mizuki	6
Masułki	13
Siołko	4
Lachy	22
Folwark Raczki	4
Horodczyń	14
Łopuckowka	6
Szeszyły	17
Uchono	80
Bajary	14
Pozwiętne	7

Königliche Güter im bielskieyſchen Diſtrict.

Stadt Auguſtów	218
Zarnów	124
Turonko	35
Biernatki	56
Neta	47
Brzozonka	31
Bargłów Koſcielny	34
Rudki	36
Bargłów	24
Jeziorki	12
Stadt Brańsk	176
Bóynów	26
Abramki	6
Puhacze i Jarmarkowszczyzna	8
Malesze	24
Szpaki	16
Szwerydy	21
Tamie	21

Hodis-

Dörfer.	Rauchfänge.	Dörfer.	Rauchfänge.
Hodziszeno	38	Proniewice	17
Hoieno i Pace	39	Jacewice	5
Woytki	11	Łyſé	4
Hetki Wyzokie	4	Plutycze	55
Solniki zagnie	9	Deniski	53
Klichy Wilgne	24	Charaboty	10
Sielce	27	Ploska	67
Jozki	1	Woyszki	72
Kierznonka	2	Pawły	69
Malesze	1	Cieluszki	32
Olexin	49	Kaninki	31
Burchaty	6	Orechwice	15
Otapy	1	Ploski przy Narwi	5
Potoki	20	Folwark Użycki	7
Stadt Bielsk	215	Ogrodniki	29
Auguſtów	67	Krzywa	33
Strzyki	39	Rakonice	11
Suſtaty	24	Podrzecze	11
Widowo	47	Paziuki	22
Panewo	63	Knorozy	51
Solezki	33	Trzeszczotki	24
Na Puſtkonin Mieyskim	7	Kleniki	61
Hołonice	17	Pilipki	24
Klementynów	3	Zubowo	38
Hredele	17	Hukowice	22
Hołody	21	Kozanki	18
Piliki	10	Janowo	9
Saki	27	Kozliki	12
Kozły	62	Hradoczne	9
Orlanki	5	Ryboły	52
Białła	5	Trozcienica	61
Folwark Stołowachi	16	Soce	47
Huſaki	21	Bielki	32
Staiewice	17	Lada	33
Nałogi	7	Kuraszewo	51
Rayzkie	45	Koyty	57
Hacki	18	Oſzowka	10

Dörfer.	Rauchfänge.	Dörfer.	Rauchfänge.
Berezeno	30	Rybaki	3
Morze	32	Gniſa	13
Zbucz	30	Koznice	6
Czyże	159	Obrobniki	4
Łuszcze	9	Krzynica	10
Szoſtaków	19	Letniki	15
Dawidowice	46	Graboniec	61
Bujakowszczyzna	3	Romoyki	3
Folwark Trzynichi	7	Grodzisko	2
Czyziki	38	Brzozowo	29
Brzezono	43	Bobronka	39
Kornin nony	59	Jazwiły	20
Chytra	17	Góra	21
Dubice	34	Holody	2
Szoſtakonsko	7	Haydakonizna	2
Horodyńsk	9	Stadt Knyszyn	227
Kowele	8	Ruda	31
Krzywice	35	Krypno	13
Kołowka	13	Zaztocie	20
Waſilono	7	Ciechonizna	16
Rzepiska	20	Guzy	13
Łozimka	18	Jaskra	10
Kutorza	5	Hraboty	9
Waski	5	Wodzietówka	6
Gorsza	25	Szpakono	18
Dolna	13	Bagno	12
Bielszczyzna Przybudek i Oſiecznica	32	Kalinowka	20
Mochanale	29	Kropiwnica	27
Kornin ſtary	25	Dudki	21
Korytyska	7	Latyczyna	8
Witowo	9	Koterniki	3
Borek	13	Ginie	1
Jachodnik	16	Ciesze	7
Iztok	7	Ruſaki	6
Dobrzynieno	28	Przytulanka	24
Ogrodniki	11	Konopczyno	5
		Boguszewo	18

Dörfer.	Rauchfänge.	Dörfer.	Rauchfänge.
Rekle	6	Dubice	31
Długotęka	36	Joski	7
Zalezie i Lewonie	7	Suchowolce	26
Dziarnonizna	1	Ilanka	12
Klewiank	19	Ciochy	14
Pinowary	9	Potrzeby	21
Szaciły	5	Leszczyny	10
Moziecze	8	Kotłowka	13
Smogorowka	5	Krasne	11
Krzeze	3	Städtchen Narew	79
Borzukowka	14	Tyniewice małe	18
Kobuzie	4	Wielkie Tyniewice	49
Nowoziołki	5	Ordynda	7
Zascianek	7	Wanieno	9
Sofęiiowka	14	Makowka	13
Krasne	7	Skaryszewo	6
Kopisko	3	Folwark Drohatynka	26
Rudnik	6	Zabłocie	2
Zabiele	10	Koczały	7
Kopytowka	5	Łopochowka	2
Jazionowo	6	Noniny	8
Milewzkie Czarana	32	Woytoftwo w Olexinie	6
Stadt Goniądz	243	Putyski	25
Dounary	22	Prochale	9
Owieczki	22	Woytoftwo Pazyńskie	6
Jaski	15	Popławce	1
Koziorki	16	Stadt Raygrod	154
Przyburty	16	Miecze	31
Łapychy	11	Kozówka	15
Biało Suknie	21	Koziły	18
Woytoftno goniądzkie	7	Chmiele	1
Stadt Kleszczele	181	Czarna Wieś	13
Dobra Woda	48	Rybczyna	4
Babice	22	Dręztwo	30
Nurce	67	Barszcze	9
Kozno	60	Kroziowka	11
Grabonice	52	Judziki	5

Dörfer.	Rauchfänge.
Rudka	9
Städtchen Suraż	99
Daniłono	11
Zaniki	65
Klepacze	31
Folwark Noziary	3
Rynki	13
Kosztułty	41
Symony	22
Pomychacze	44
Oliszki	11
Hryniewie	11
Tryczowka	32
Rzepniki	34
Biele	23
Baranki	21
Bogdanki	17
Doroszki	40
Tayno	48
Bargtowka	17
Piekutono	3
Lipono	2
Orzechowko	4
Wozna	33
Uscianki	16
Polkowo	17
Snarſzczyzna	3
Trzciana	61
Folwark Wiezianka	2
Kamień	15
Wólka	8
Zabiele	32
Pogorzałka	16
Wielki Jacwież	22
Jacwież mały	14
Kizły	5
Załuzie	10
Zamianono	15
Ogrodniki	3
Zabule	18
Zusciele	23
Kotodzieży	7
Zrobki	3
Budy	5
Dzieszki	7
Zubono	4
Sfupniki	22
Kobylno	3

Landſchaft Mielnicka.

Adeliche Güter.

Bolesty	12
Bordzitowka	17
Bokonicz	43
Boratynicze	27
Bacyki ſrzednie	15
Moszczona	12
Szyce i Krawczyce	4
Biernaty Stare	26
Biernaty ſrzednie	34
Biernaty Rudniki	30
Biernaty Płozodrza	13
Biernacka Wólka	13
Czeberaki	21
Czeberaki ditto	42
Dziadkonice	29
Dziadkowce	23
Slinonki	5
Krawce	6
Droblin	18
Fałatycze Ruskie	31
Grzybono	14

Hi-

Dörfer.	Rauchfänge.	Dörfer.	Rauchfänge.
Hibow	34	Folwark Komarno	3
Stadt Horodyszcze	108	Witulin z Folwark	49
Folubice	32	Folwark Bardzitowka	3
Dubice	64	Folwark Noszów	36
Huszlewo	58	Wulka Noszowska	33
Ogrodniki	11	Koszelowka	34
Wólka	15	Dubicze i Zaleśie	20
Andruszów	6	Folwark Ostromęcki	78
Folwark Ostromiecki	1	Kizielów	33
Hliwki	18	Rusków z Folwarkiem	6
Krzywosnieły	31	Gneyno ditto	43
Hennów	36	Łaburzów	8
Wułków	28	Kobylany	46
Horoszczewa	23	Kąty malewice	16
Lubieyków	12	Korzeniowka	17
Malenice	9	Koszelówka	4
Harachwosty	12	Lipiny	13
Kopce	23	Lipno	2
Mszany	7	Städtchen Międzyrzecz	62
Junienicze	29	Stadt Międzyrecz	362
Jabłon	72	Rzeczyca	45
Paszenki	33	Grabonice	66
Kudry	20	Przychody	40
Kolono	43	Mizie	52
Gęś z Rudzieniem	116	Jelnica	44
Dawidy	47	Strzakty	57
Radcze	84	Pozcisze	53
Jazionka	16	Krzymoszyce	25
Zaniówka	41	Sawki	9
Jakubowice Stare wies	37	Tulitów	26
Jazionówka	6	Zabce	36
Stadt Konstantynów	189	Tłuścice	13
Folwark takiż	5	Wólka Krzymoska	25
Zakalinki	31	Krzewica	45
Horoszki	4	Łoniew	34
Peredisło i Wichonicze	23	Kożuszki	33
Komarno	62	Łuby	21

Łuko-

Dörfer.	Rauchfänge.	Dörfer.	Rauchfänge.
Łu! onisko	31	Ofzowka	38
Manie	55	Pukaniew	31
Zaziadki	48	Puczyce	28
Koszeliki	28	Czuchów	19
Rogoznica	47	Pietruś	17
Puchacze	12	Popławy	46
Dotha	51	Polubice	31
Surmacze	5	Stadt Roszosz	151
Szachy	15	Rudnia	13
Utruwka	8	Romaszki	34
Wyzokie	23	Rozwadowa	14
Sietno	24	Sutno	29
Zerocin	69	Szawłów	33
Zachayki	47	Szumisz Wulka	1
Fazówka	40	Stuszniew	34
Przychodzisko	41	Folwark Wozniki	6
Drelow	92	Czuchleby	23
Pereszczówka	40	Meszki	13
Łoszki	91	Sniniarów	22
Szóstka	86	Tuszyn	1
Łożecka	37	Dzięcioły	7
Ostrowki	132	Szanków	32
Worzy	70	Skolimono	11
Turów	47	Klimczyce	17
Wygnanka	20	Lipno	34
Bereza	51	Binduga	10
Stopno	32	Kuzki	9
Mężenin	42	Buszka	12
Moztów	7	Hlebczyn	20
Prosniów	19	Rzewuszki	16
Pieczniki	4	Grzybów	4
Mileyki	7	Chybów	8
Nieznanki	7	Rozwadów	7
Städtchen Niemierów	19	Städtchen Sarnaki	56
Niemierów z Folwark	64	Toporów	16
Nowozielce	29	Drowka	4
Osmola	2	Łuźki	11

Ławy-

Dörfer.	Rauchfänge.
Ławy	20
Zienie	15
Andruszki	4
Jezzory	3
Mszanna	47
Falatycze	22
Tołwina	34
Terlików	26
Wyrzyki	48
Wykzołki	28
Zawadka	19
Zurawlowka	21
Mielniki	11
Wąska Wólka	13
Zabłocie	15
Zakrze	21
Młyny w Staroſtnie Łozickim	2

Geiſtliche Güter in der mielnickiſchen Landſchaft.

Górka	11
Płosków	19
Hadynów	19
Dawidy	29
Litewniki	51
Ogrodniki	10
Walim	24
Bonin	21
Leśna	46
Klukowszczyzna	9
Wayków	23
Mężenin	3

Königliche Güter in der mielnickiſchen Landſchaft.

Stadt Łoſice	192
Kornica	149
Szpaki	113
Olſzanka	42
Szydłowka	27
Prochenka	60
Korczowka	49
Lepki	40
Hotowczyce	38
Tamże Sołtyskich	6
Klepaczewo	14
Czerpielice	26
Borzuki	41
Horoszki	23
Olſzono	7
Radziłowka	18
Oxiałycze	5
Pawłonice	9
Homoty	6
Kudelice	5
Stankowice	1
Mackonice	5
Moszczona	21
Zerczyce	39
Zalezie	21
Stadt Mielnik	103
Mierzenice	40
Rutka	19

Landſchaft Drohicka.

Adeliche Güter.

Adryanki	23
Zołoczki	10
Bielany Zyłaki	12
Bałki	12

Buc-

Dörfer.	Rauchfänge.	Dörfer.	Rauchfänge.
Buczyn	30	Czaple Jendrulenicze	23
Bryki	22	Czaple Obrąpałki	16
Baczki	16	Czaple Ruskie	24
Bochy	9	Czakanów	36
Brzeźów	55	Dupłonice	32
Borychów	25	Dzierzby	52
Buczyn Ruski	18	Drobogoszcz	10
Bielany Wązy	19	Dołobów	38
Beydy	24	Dąbrowa Herubiny	16
Bielany Jarosławy	19	ditto Zabłotne	6
Bielany Boryzy	10	ditto Wilki	21
Borzymy	20	ditto Tworki	7
Buiały mikosze	27	ditto Łazy	22
Bogusze Stara Wieś	17	ditto Moczydły	25
Bogusze Litewka	9	ditto Kaski	13
Buyny	36	ditto Kamien Stara Wieś Jankonice	17
Buiaki	26	ditto Gogole	10
Biszew	9	Długie Grzymki	15
Buiały Gniewosze	29	Długie Grodziekie	12
Brodacze	19	Długie Kamieńskie	21
Błonie	38	Długie Wolka	8
Błonie małe	20	Długie Wszebory	13
Chrosczowka	10	Dąbrowa	15
Ceranów	49	ditto Bybyki	7
Chroscianka	5	Ditte Dzięciele	19
Stadt Ciechanowiec	298	Dybów	17
Boienka	31	Dmochy	24
Tworkonice	29	Dmochy rozumy	7
Kozary	23	Dmochy rogale	27
Czartaiew	31	Dębe	7
Lachowka	12	Grzymały	24
Wiremieyki	4	Gałki	10
Chechłów	27	Städtchen Grodzisk	31
Czarkowki Rolimów Dobków	27	Macharki	32
Czarkowka Zawady	9	Drochlin	9
Czarnoty	28	Czarna Czerkiewna	25
Chruszew	22		

Dörfer.	Rauchfänge.	Dörfer.	Rauchfänge.
Czarna ſrzednia	26	Kudelczyn	23
Czarna dziedziczna	62	Kuczaby y Cholewy	12
Targonich	10	Kraſzów	8
Grzyby	13	Kicki Sosnono	9
Górki	21	Koniezy	12
Głuchowek	47	Krynki Borowe	18
Gnaty	6	Kaliski	11
Głęboczek	10	Kamianka Miczki	9
Głody Grozy Leśniki	21	Kukawki	20
Guty	27	Kuczyno Grodek	23
Grandy	20	Wielkie kozierady	22
Granne	26	Koczery	12
Harbazy małe i duże	25	Krześlin	41
Hrunice	9	Malacin	2
Jakubiki	6	Kownaciska	43
Jabłonna Ruska	32	Borki	24
ditto Ladzka	39	Rzeſzołków	30
ditto Snierczewo	72	Kamianka Ladzka	25
Jeruzale	13	Kamień Rupie	16
Jaszczułty	37	Kamianka Wanki	12
Jezierna Tybory	6	Klimy	24
Jarnice	21	Kozierady Korabie	19
Koſtki	29	Koryciany	21
Koronice	40	Karzkie	20
Kanobród	20	Koziorki	13
Kuligi	12	Kobuzy	11
Krupice	27	Koce Schaby ſtara Wieś	26
Kraſzonice Jagiełki	7	Koce Piskuły	12
Kraſzonice ſtare	13	Koce Borowe	46
Krynki Miklaſe	8	Koce Baeie i Chybonb	29
Krynki Jarki	11	Kołaki	23
Kraſzonice Czerepy	11	Krynica	36
Kamianka Czubaie	13	Kizielany Kuce	12
Korczyn	33	Kizielany Zmichy	20
Małyszczyn	9	Krynki Rogule	21
Czaie	26	Kielczew	22
Krasnodeby Kasmy	21	Krynki Biatokunki	14

Dörfer.	Rauchfänge.
Kozłowo i Sypnie	37
Kobylany Reki	5
Kobylany Kozy	13
Kobylany Skorupki	18
Kaliski	15
Krynki Sobole	39
Krakowki Włodki	16
Krakowki Dębki	8
Kozki Wypychy	24
Kozki Falki	8
Klepacze Strumiany i Konczany	63
Kosianka Troianowka	7
Kosianka stara	13
Kosianka leśna	12
Kosianka Boruty	10
Kaczyno Zabiki	55
Kuczyń	32
Malinów	12
Kluków	33
Troiany noniny	23
Kapłan	12
Kłopoty Patry	19
Kłopoty Stanisłany	11
Kłopoty Waski	5
Kłopoty Zalezie	3
Korzeniewka mała	8
ditto wielka	20
Kłopoty Banki	11
Kamionka Ruska	33
Kutaski	9
Krupy	7
Städtchen Kossów	100
Knychowek	11
Korczew	65
Łaskonice	35
Starczewice	12

Dörfer.	Rauchfänge.
Szczeglacin	34
Bartków	29
Samów	10
Draźniewo z Rybakami Wolką Draznierę	29
Krzemień	34
Kamieńczyk	27
Kobyła	26
Kozuchowek	13
Wielki Kożuchów	31
Kobylany nagórne	27
Lisów	27
Buzyzyska	22
Chotkowice	11
Wielki Łubonicz	19
Łubonicz Byzie	5
Łubonicz Kąty	8
Łubiesza	6
Leszczka	34
Łubonice	19
Łachowskie Lacha	6
Łipiny	33
Łipki	64
Liszki	23
Łunieno Wyszki	30
Łunieno małe Szczuby	29
Łyzów	70
Wólka	12
Myszkowice	22
Łopusze	26
Łeczycki	25
Łempice Klezie	5
Łempice stare	34
Łuszki	37
Łazów i Mateyki	76
Maleszewa	41
Maleszewa stara	21

Mow-

Dörfer.	Rauchfänge.	Dörfer.	Rauchfänge.
Morzków	13	Moczydły	12
Mioduzy Stok	21	Moczydły Dubiny	13
Wielkie Mioduzy Michałonięta	48	ditto Kubielki	14
Miodusze Litwa	6	ditto Pszczołki	9
Malinono	34	ditto ſtara	15
Minczewo	29	ditto Zalezie	11
Miłkonice Janki	17	Mogielna	22
ditto Ruskie	21	Mierzynów	47
ditto Paszki	20	Pobikry	33
ditto Stawki	21	Motnotki	26
Malec	21	Gałki Ruskie	14
Męczyn	32	Miſtale Tybory	14
Stadt Morcly	129	Mioduzy Duoraki	24
Głuchów	26	Nakory	32
Czołomije	27	Niemije i Jamołty	23
Ogrodniki	11	Niemije ſtare	28
Jayki	1	Niemije skłody	14
Stok	32	Niepiekły	5
Wyczołki Wólka	21	Niemije Ząbki	15
Czepielin	32	Naſiłow	11
Hołubla	47	Niewiarowo Sochy	16
Niemoyki	19	Nieniarono przypki	17
Pałków	35	Nieniadomo	16
Mioduzy Junochy	18	Nieciecza	43
ditto Pokrzywno	17	Naroyki	26
Städtchen Miedzna	100	Niemirki	21
Orzeszowka	10	Nawa Wieś	29
Wola	12	Łomna	12
Thorzowa	18	Bajary	9
Wólka	13	Osnowka	26
Międzyles	27	Olszewo	13
Kozołupy	11	Osmola	48
Ugoszcza	19	Obnize	20
Roſtki	21	Oſiny	31
Mielnik	17	Oſiny górne nowe	29
Drgicz	25	Olszeno rybałty	16
		Oſtrożany	42

Dörfer.	Rauchfange.	Dörfer.	Rauchfange.
Stadniki	27	Pluty	11
Bryki	24	Pliszki	14
Ozepy	5	Proſtynia	27
Oſtroniec	21	Wólka Okrąglik	19
Olędry Orlice	15	Paczuski małe	12
Oſtrowek	7	Paczuski duże	21
Olędry Bącze	14	Pogorzel	39
Petrykozy	37	Wielkie Padarzewo	11
Wolka	5	Paplin	24
Rude	8	Przygody	31
Poszewka	12	Podniesnie	25
Piotrowo Trojany	21	Poderewek	24
ditto Krzynokoły	28	Przewuski	34
Puſtkonice nadolne	30	Ratyniec nony	31
ditto nagórne	29	Ratyniec ſtary	20
Puhaty ſtare	26	Rotki	3
ditto nowe	20	Rafçały Krasnodęby	15
Płonono	23	Remiszew mały	9
Piętki Baſie	17	Wielki Remiszew	12
Piętki Grężki	39	Rybałty Szczepany	31
Piętki Szęligi	13	Rytele Olechny z Wolką	36
Przybyszyn	20	Raczyny	43
Pieńki	12	Rytele wszołki	18
Pieczyski	17	Rytele Suche	12
Pierleiewo	27	Rytele Swięckie	41
Pełch	34	Ratyniec murzy	4
Poniaty	10	Rzewuski ſtare	22
Pruſy	28	Ruciańy	24
Łozy	14	Rzewuski zawady	25
Paprotna Kraſy	16	Städtchen Rudka	58
Paprotnia podawce	16	Lubieszcze	16
Porzeziny gętki	13	Wilczochy	9
ditto mędle	15	Bartniki	8
ditto Jelitki	7	Olędy	18
Pniewiski	34	Ruda	23
Przesmyki	59	Rzepki	41
Papy	3	Radziszeno Sieńczuch	32

Dörfer.	Rauchfänge.
Radziszewo	11
Radziszewo Sobiechowo Przygrodki	23
Radziszewo Króle	34
Ruchna	74
Rogów	65
Siekluki	44
Siekirki	17
Sienienice	32
Skiwy	34
Sady	17
Smoluchy	14
Struzy	31
Suięcko Wolka kofmata	6
Suięcik Wólka goła	19
Skorupki	35
Wielki Suięck Olkonięta Mackonięta	39
Suięcko Strumiany	6
Skupie	16
Swiniary	36
Skolimono Cierpigosz	20
ditto Plaszki	16
ditto Roguziec	27
ditto Woynono	14
ditto Stara Wieś	24
Sofenki Jayki	24
Skorzec	21
Smorczewo	18
Chronice	21
Wielkie Stany	22
Stany małe	9
Stara Wieś	72
Toncza	80
Borzychy	36
Zuzołka	16
Jarzypory	49
Warchoły	21
Szkopy	20
Stadt Sokołow	230
Przezdziatka	25
Kupiętyn	36
Ząbków	22
Sypyłki Krasnodęby	9
Stadt Siemiatycze	285
Łoyki Ogrodniki i Hluzy	31
Wólka	16
Szlochy Ogrodniki	28
Klekotów	13
Wielkie Szlochy	43
Lizowczyma Kaianka	10
Olchonice Szyszki Marcinkonice	9
Boratyniec	19
Turna Ogrodniki	13
Bacyki dalsze	18
Bacyki Bliższe	13
Moszczona	28
Mantuły Dziwaki Wakulonice grabarka	20
Sosna Korabie	12
Skibniewo Kurcze	16
Suchodołek wypychy	13
Wólka Sofenka	15
Suchodoł	8
Sikory błade	6
Siemiony	35
Spieszyn	28
Smuniemo	34
Sawice Ruskie	22
Sknierczyn Ruski	23
Wielkie Sikory	13
Szmurły	74
Sosna Kuzołki	16

Dörfer.	Rauchfänge.
Städtchen Sterdynia	58
Golanki	9
Lebiedzie	30
Dzięczoły bliższe	14
ditto dalsze	21
Chądzyn bliższy	11
ditto dalszy	19
Seroczyn i Wasie	71
Rytuwek	30
Zebrów	37
Szelągi	3
Sawice Bronisze Mikołajonice	27
Skibnicwo Podawce	19
Sknirczyn Ladzki	21
Suchodoł	18
Sągole	10
Sledzianów	27
Smarklice	24
Stara Wieś Morze i Mazury	34
Telaki	49
Tosie	15
Trzcieniec mały	22
Wielki Trzcieniec	28
Toczyski frzednie	18
Toczyski Czartki	10
Toczyski Chrome v. Podborne	25
Wyszki Thornica	17
Thornica frzednia i Podborna	34
Tybory Zochy	21
Tybory Wólka	14
Tybory Usza	10
Tybory Olszewo	13
Tybory Trzcianka	8
Tybory Kamianka	16
Tąmkiele	14
Trzeciny	11
Troinowek	6
Twarogi Lackie	44
Twarogi Mazury	9
Twarogi Ruskie	17
Twarogi Trąbnica	14
Trębice nagórne	27
Twarogi nypychy	19
Tarków mały	12
Trzaski	14
Trębice Stara Wieś	11
Trębice Chadałki	15
Wielki Tarków	6
Trebień	16
Tokary	29
Treblinka	16
Wielka Usza	24
Uziębły	17
Urbany	6
Usza mała	12
Wielkie Wiechetki	6
Wierzbice nagorne	6
Wiechetki małe	18
Wańtuchy	13
Winna wypychy	16
Winna	18
Wasilew	14
Wierów	59
Wolka Paplińska	19
Winna Chroły	13
Wyrozęby Podawce	35
Stadt Wysokie Mazowieckie	122
Ozipy	18
Głazy	1
Wyrozęby Kniaty	33
Wyszumierz stary	15
Górne	30
Wierzbuca nagorna i nadolna	54
Wyszumierz	15

Dörfer.	Rauchfänge.
Woiewodki Panki	24
Wyszomierz Kuterki	24
Węże	14
Rozbiety Kamień	17
Wrzozki	35
Wiozka	22
Białobrzegi Krzezie	39
Kielpiniec	27
Przewóz	12
Wierzbice Guzy	18
Wierzbice Strupki	26
Wygonono	37
Wielkie Wiercienie	32
Wiercienie małe	14
Widzgono	17
Włodki	18
Wisniowek	17
Woytkowice Dudy	15
Glinna Woytkonice	14
Woytkonice stara wieś	31
Wrotnów	46
Stadt Mokobudy	129
Bale Kapuściaki	7
Wyszków	48
Pierzchały	25
Zaiąc	18
Snice	6
Witanki	14
Stadt Węgrów	303
Xięzopole Smolaki	14
ditto Budki	18
ditto Komory	23
ditto Jałmużny	22
Zalezie	26
Zołkwy	10
Zemły	14
Zelezniki	46

Dörfer.	Rauchfänge.
Zaleſie	17
Zery Byſtre	16
Zery Pilaki	15
Zery Czubiki	18
Zalezie	16
Zalezie	11
Zebry	14
Zabieniec Sobolewo	18
Zawady	37
Zaięczniki	45
Zaromby	30
Zochy	53
Zawady	15
Złotki	14
Zebry Olkowizna	11
Zdzychy	12

Geiſtliche Güter in der Drohickiſchen Landſchaft.

Cecele	30
Klukowo	15
Dzięgielnia	12
Grodek	70
Młożew	24
Grodzisk	43
Hołownienki	46
Sabnie	62
Grochów	24
Brzozów	13
Datne pole	5
Czernonka	14
Klimonty	22
Kłyzowka	14
Skrzeſzew	54
Rudnik	16
Wazilew Ruski	21

Sytki

Dörfer.	Rauchfänge.
Sytki	14
Sosna Trojanki	6
Szaruty	17
Kałęczyn	14

Königliche Güter in der Drohickieyschen Landschaft.

Stadt Drohiczyn	236
Rogawka	22
Wólka	12

Woiwodschaft Krakau.

District Tenze.

Adeliche Güter.

Alexandrowiec	39
Branice	53
Ruszcza	45
Stryiow	12
Chałapki	54
Wola	5
Przylasek	37
Bolesław	69
Uykow	31
Bętkowice	34
Bahic	86
Burow	17
Szeghic	17
Mydlniki	42
Bobrowniki	92
Gorzow	67
Chełmek	81
Gromiec	86
Libiąz	114
Brzezie	19
Brodła	112
Oklesnią	47
Rufzocice	44
Bolany	7
Błędow	35
Stadt Chrzanow	201
Konty	16
Libiąz mały	82
Balin	62
Cieslin	13
Czajowice	34
Cianowice	25
Chechło	84
Dubie	13
Goszyce	29
Gorenice	64
Gołuszyn	22
Grabowa	47
Garlica	24
Garlica gornia	11
Garlica mnieysza	8
Gorka	12
Huta	6
Iwanowice	53
Poskuztow	47
Damice	38
Klimątow	60
Korzkiew y Grębonice	37
Brzezowka	15
Przybyzławice	20
Janúszowice	15
Maszyce	11

Dörfer.	Rauchfänge.
Biały Kościoł	33
Karniowice	39
Krzysztoforzyce	26
Kwiasniow	52
Kosmyrzow	29
Korzczyce	23
Krzykawka	25
Kuznica Błędowska	6
Kleszczow	14
Kochanowo	17
Klucze	24
Lyoty	12
Łuczyce	64
Łucyanowice	26
Łazy	22
Łęka	14
Młodziejowice	24
Städtchen Modrzejow	26
Modlnica wielka	53
Maſto Miończa	27
Minoga	57
Nowa Wies	15
Przybyzławice	21
Młoszowa	52
Kuzniowice	43
Dalowa	17
Niegoszowice	24
Niegowoniczki	25
Niefałowice	16
Nielepice	1
Owczary	20
Oſtrzęznica	8
Olewin	10
Zamek Pieskoskalski	52
Sułoszowa	331
Wielmozna	81

Dörfer.	Rauchfänge.
Wola Kalinowska y Folwark Wymyslow	46
Pleszow	136
Przeginia	100
Poręba Zegocia	117
Płuza	84
Bolęcin	21
Koscielec Sląski	34
Pogorzyce	30
Piła	9
Nieporaż	6
Płoki	41
Pisary	19
Pękowice	24
Parcze Gorne	13
Pielgrzymowice	23
Rodaki	65
Racławice	50
Rzeplin	26
Rząska	25
Radwanowice	66
Sieborowice	9
Sielec	27
Sciborzyce	35
Szczodrkowice	29
Sąspow	69
Sanka	24
Tęczynek	69
Rudno	35
Wola Filipowska	63
Zalas	121
Frywałd	26
Grojec	50
Myszlachowice	30
Wodna	21
Siersza	15
Czyzowka	16

Dörfer.	Rauchfänge.
Pfary	42
Oſtrzęznica z Auguſtowem	27
Krzeszowice	87
Gwozdziec	6
Nowoiowagora	43
Młynka	7
Nielepice	30
Chrosna	16
Morawica wielka	89
Morawica mała	26
Cholerzyn	48
Brzoskwinia	29
Baczyn Morawicki y Baczyn Broskwinski	10
Budzyn	21
Filipowice	91
Czerna	43
Miękiny	30
Stadt Nowagora	115
Trzebinia	58
Trzebionka	15
Wypychow	14
Tomaszowice	37
Ujazdow	21
Woła Juſtowska	47
Chełm	30
Podkamycze	8
Przegorzały	29
Wyzoka	37
Wadow	22
Wola Więcławska	20
Wysocice	29
Wilczkowie	30
Więcławice	31
Zagorze	75
Zawada	28
Zarnowice	16
Zary	6

Geiſtliche Güter.

Dörfer.	Rauchfänge.
Bielany	82
Bibice	47
Bolechowice	63
Bierzczyce	64
Boſzutow	16
Biskupice	33
Białowice	23
Bronowice małe	51
Bronowice wielkie	51
Brzezie	22
Brzezinka	37
Braciejowka	49
Czułow większy	64
Czulow mnieyszy	31
Rybna	108
Czałkowice	32
Chrząſtowice	16
Czerniechow	45
Czynyny	44
Klasztor Czerna	20
Siedlec	38
Zbik	20
Paczułtowice	77
Czarna Wies	5
Dąbrowa	23
Dzięsławice	15
Dziekanowice	17
Dojazdow	24
Gorzeza	46
Gorka	23
Głemboka	16
Garlica murowana	8
Gisbułtow	31

Gła-

Dörfer.	Rauchfänge.	Dörfer.	Rauchfänge.
Głanow	38	Pobiednik wielki	23
Grembałow	22	Pobiednik mały	34
Jeziorzany	40	Pietrzejowice	20
Imbramowice	79	Przegorzały	6
Kaſſow	92	Pruſy	28
Kolbark	25	Prądnik	9
Krzesławice	40	Przeginia	51
Kobylany	53	Piekary	41
Kantorowice	14	Przestaniko	12
Krowodrza	84	Promnik	95
Kamień	35	Rączna	68
Zamek Lipowiecki	22	Rząska	12
Babica	78	Radawa	68
Kwaczała	118	Regulice	92
Rozkochow	74	Ryczowek	52
Jankowice	58	Raciborowice	35
Olszyny	22	Stadt Stawkow	225
Zagorze	71	Bukownow	100
Mętkow	31	Krzykawa	26
Zarki	93	Okradzionow	36
Jeleń	88	Łoſien	45
Lubocza	44	Bor	27
Luborzyca	79	Tamze Woytoſtwa	6
Liszki	82	Gołozwy	81
Łęk	48	Łąbkowice	24
Miſtrowice	17	Wielkie	98
Maszkow	28	Niemce	10
Mnikow	65	Małe Strzemeszyce	54
Marszowice	11	Jaworzno	116
Modlnica mała	30	Byczyna	89
Mogiła z Klasztorem	146	Dąmbrowa	40
Michałowice	58	Długoszyn	25
Maciejowice	26	Cieszkowice	37
Małoszyce	18	Luſſowice	51
Nowa Wieś	97	Gory Luſſowskie	14
Narama	21	Porąbka	55
Olszanica	75	Tucznobabar	28

Dörfer.	Rauchfänge.
Błędow	22
Stadt Skała	128
Sobieſęki	20
Szczyce	12
Sułkowice	21
Sadowie	15
Smierdząca	40
Sąka	26
Scieiowice	23
Sułechow	9
Trox	25
Troiedyn	11
Tarnowa	37
Trycierz	26
Tonie	48
Węgrzynowie	14
Wiktorowice	11
Węgrce	31
Wyciąże	74
Witkowice	27
Więckowice	30
Woldowice	89
Wola Zacharyaszowska	17
Wola Luborzycha	10
Xiąznicżki małe	21
Zaſtow	25
Zagacie	27
Zagorzyce	22
Zagorowa	23
Zerkowice	15
Zysławice	24
Zwierzyniec z Klasztorem	151
Potowa Wſi Zwierzeniec	68
Zielonki	8
Zadroze	43
Zabierzow	61

Königliche Güter.

Dörfer.	Rauchfänge.
Stadt Będzin	229
Dąmbrowa	17
Długoszyna	9
Stadt Krakow	4155
Szczakowa	60
Cieszkowce	77
Bodaczow	7
Wierzchowie	13
Zelkow	28
Czubrowice	70
Czarna Wies	30
Dąmbie	46
Grzegorzki	22
Nieſułowice	5
Zamek Oycowski	25
Prątnik	11
Smardzowice	42
Wielka	42
Swowola	5
Hamernia	4
Bębło	45
Inmanowice	113
Gołkowice	13
Stadt Olkusz	133
Olsza	9
Folwark na Prądniku	9
Folwark na Piaskach	18
Parczedolna	8
Starczynow	25
Rabsztyn	8
Pomarſany	47
Bogucin	25
Skalskie	14
Sckorka	4
Czarna Gora	10

Dörfer.	Rauchfänge.
Kosmalow	43
Zederman	35
Zimnodoł	38
Oſiek	32
Sieniczna	2
Wybraniectwo w Kozmalowie	2
Wybraniectwo w Zimnodole	7
Racławice	114
Golczowice	27
Podlenie	14
Łęka	63
Szklary	47
Woytostwo w Sienicy	5
Witaradow	21
Zurada	43

Wielkorzadow = krakowſche Güter.

Czerniechow	91
Kłokoczyn	72
Przeginia	52
Łobzow	35
Nowa Wieś	68
Rakowice	23
Rogow	3
Zielonki	86
Troianowice	14
Städtchen Słomniki	155
Miłocice	26
Stomniczki	26
Januszowice	8
Lipna Wola	15
Stadt Proszowice	147
Folwark Proszowski	20
Kadzice	28
Sierosławice	33
Stare Brzesko	12
Smiłowo	32
Städtchen Koszyce	97

Proszowskiſcher Diſtrict.

Adeliche Güter.

Bierkow	71
Betzow	17
Boszczyn	4
Brus	9
Budziejowice	8
Bołow	19
Bronocice	22
Bobin	40
Czerniechow	10
Czulice	46
Czechy	28
Chruszczyna mała	11
Czuszow	44
Cudzinowice	81
Czaięczyce	18
Chruszczyna	38
Dobiesławice	22
Sędziszowice	22
Prokocice	12
Draczowice	3
Kaczkowice	30
Zysławice	21
Stadt Działoszyce	159
Dalechowice	26
Dałowice	35
Dobranowice	32
Dziekanowice	20
Donalkowice	18
Donoſſy	36
Filipowice	17

Dörfer.	Rauchfänge.	Dörfer.	Rauchfänge.
Glew	20	Łaszow	23
Gnatowice	21	Łękawa	18
Gorka	13	Łapszow	23
Gorzkow	26	Łaganow	27
Gniazdowice	26	Makocice	12
Gruszow	23	Malkowice	23
Gruszow	32	Stanisławice	12
Ibramowice	19	Skałka	12
Szczytniki	39	Kępa	10
Igołomia	98	Sokołowice	23
Jakubowice	33	Morsko	40
Janikowice	20	Małoszow	30
Jankowice	11	Bołow	13
Jazdowiczki	10	Sielejow	10
Koscielniki	40.	Maykowie	26
Wolica	30	Maciczyna	9
Gorka	21	Marcinkowice	22
Stanisławowice	36	Nadzow	24
Krzyszkowice	37	Nagorzanki	10
Szczepanowice	18	Niedzwiędz	93
Marszowice	14	Nagorzany	11
Polanowice	22	Obrazowice	23
Kazimierza	95	Ordonow	13
Karniow	42	Piekary	30
Kowary	31	Posiłkow	9
Kuchary	40	Poborowice	9
Krzyszkowice	21	Pietrkowice	30
Kowala	31	Polikarcice	27
Grębocin	12	Pałesnica	62
Zembocin	42	Pamięcice	11
Zyskowice	12	Przecławice	36
Koczanow	32	Chorązyce	23
Kyany	22	Moniaczkowice	13
Koscielec	58	Piotrkowice	43
Kozki	20	Przybenice	24
Lexyce	7	Podolany	36
Lelowice	51	Stajanowice	13

Dörfer.	Rauchfänge.
Oło	32
Plechow	33
Pierocice	23
Pasmiechy	27
Pławowice	34
Rudno Dolne	29
Rudno Gorne	28
Rossiejow	39
Rzędowice	27
Radzimice	40
Rawałowice	24
Rachwałowice	25
Skorczow	32
Stogniowice	27
Siedliska	16
Stręgoborzyce	42
Słonowice	25
Sciborowice	19
Szczekarzow	15
Sarbia	24
Sudołek	17
Topola	119
Woycizchow	28
Stradlice	18
Witow	46
Woysławice	26
Waganowice	22
Wroczkow	11
Wierzbno	26
Więckowice	14
Włostowice	31
Wietgus	5
Wolwanowice	21
Wierzbica	14
Zakrzow	38
Zielenice	27

Dörfer.	Rauchfänge.
Geistliche Güter.	
Stadt Brzeskonowe	138
Błogocice	30
Bronczyce	21
Boszczyn	18
Baranow	19
Czechy	5
Głuchow	13
Gorka	21
Glewiec	13
Gruszow	10
Guscow	38
Hebdow	57
Jaxice	35
Biskupice	19
Bronczyce	7
Igolomia mała	40
Kacice	33
Brandowir	159
Soncowka	8
Moniakowice	29
Klimontow	60
Kamieńczyce	30
Koncieszа	30
Kozlica	16
Karwin	34
Kyany	11
Łyszkowice	20
Łososkowice	16
Mniszow	33
Makocice	5
Mysławczyce	18
Nękanowice	51
Niegardow	35
Opatkowice	37
Ostrow	63

Dörfer.	Rauchfänge.
Przymiow	13
Przemeczanki	25
Przymeczany	32
Przeswody	19
Porądza	18
Sieradzice	41
Szymowice	26
Szarbie	37
Stadt Skalmierz	132
Szpitary	25
Sielec	36
Winiary	25
Kaczowice	15
Sokolniki	22
Grodzonowice	17
Tropiszow	47
Trątnowice	20
Tempoczow	54
Wawrzyńczyce	209
Wilkow	22
Węzerow	33
Wrocimowice	32
Wrozenice	21
Wronin	21
Wroniec	9
Wąsow	14
Xięznice wielkie	57
Xięznice małe	25
Modrzany	17
Nodolany	14
Złotniki	65
Zydow	21

Königliche Güter.

Boronice	28
Łętkowice	76
Przemykow	88
Piotrkowice	32
Pieczonogi	20

District Xieski.

Adeliche Güter.

Bydlin	66
Brzyscie	16
Borszowice	13
Brus	15
Bolesice	32
Buszkow	19
Bełk	17
Bułk	19
Brzuchania	12
Czaple wielkie	43
Charznica	43
Chmielow	20
Chobędza	19
Chwascice	12
Dalechowy	9
Dziadaszyce	44
Dąbrowica	33
Dziewięciele	29
Domaniewice	24
Dziewięczyce	28
Deszno	45
Gniewięciw	38
Gozno	25
Głubczow	28
Gołcza	33
Grudzyny	33
Gory	16
Grzegorzewice	49
Irzykowice	11

Jasie-

Dörfer.	Rauchfänge.	Dörfer.	Rauchfänge.
Jaſienice	17	Wola Cicza	22
Janowice	24	Małoszow	17
Jaſienna	25	Giebułtow	33
Jedka mała	13	Maciejow	12
Jazdowice	8	Tchołow	14
Jaranowice	24	Mały Xiąz	49
Januszowice	26	Trzonow	18
Janowicska	21	Boczkowice	15
Jelcza	47	Krzeszowka	18
Jłkowice	30	Moskowice	49
Jemielna	38	Borszowice	41
Jemielnica	8	Wołka	9
Koztocinie	4	Makow	23
Dzierszynie	9	Miroszow	28
Jakubowie	23	Mſtyczow	51
Sobowice	28	Marcinowice	39
Stawie	42	Przyſicka	28
Klimontow	54	Karczowie	28
Kępie	43	Niewiatrowice	16
Marcinkowice	24	Nowa Wies	3
Pogwidzdow	12	Nieswoiowice	21
Kalina Wielka	59	Naſiechowice	59
Krzeoły	17	Nieszkow	25
Kawęczyn	8	Staboszow	42
Städtchen Koſſow	27	Kropidłow	12
Kotlice	37	Obichow	43
Kamienica	14	Olszowka	24
Konary	32	Opałkowice	25
Krzcięcice	43	Opałkowice murowane	37
Lubcza	41	Przyłęczek	26
Lgota	26	Pokrzywnica	5
Lſcin	16	Mierzawa	15
Leſieniec	23	Pieczeniegi	19
Łowinia	26	Pawłowice	33
Morsko	61	Piolunka	19
Mierzwin	22	Piotrkowice	18
Manocice	32	Poręba	26

Dörfer.	Rauchfänge.	Dörfer.	Rauchfänge.
Pękosław	20	Slady	29
Potok	69	Stupow	45
Przełaia	40	Trzebienica	26
Przybyzławice	25	Tszczeniec	46
Polichno	10	Tzczyca	59
Przewody	16	Ulina	31
Roznica	33	Ulinka	15
Rzezusnia	30	Wola Rakoszynska	1
Rogow	49	Stadt Wodzisław	210
Kamionka	19	Laskowa	29
Kozłow	61	Łany	11
Rasowek	4	Mieronice	27
Rakoszyn	27	Swiątruki	12
Saneczyniow	70	Sielec	7
Wola Krzyszynska	26	Klemenczyce	19
Opałkowice	17	Wazyn	31
Biedrzykowice	19	Węgnynow	28
Jastrzębniki	15	Witowice	49
Stawicę	30	Mirow	17
Soka	15	Stadt Wielki Xiąz	130
Sieciechowice	66	Konaszowka	41
Sędziszow	48	Wielka	19
Szesodrkowice	9	Częstoszowice	12
Strzeszkowice	45	Głowiany	17
Szarkowka	17	Wolica	11
Swięcice	22	Moczydło	27
Szreniawa	38	Wierzchowisko	26
Adamowice	14	Wielkanoc	31
Sulisławice	19	Woyciechowice	8
Podlesice	11	Wierzbica	32
Skrzelow	9	Wola Sędziszowska	10
Tarnawa	27	Wola Lubeczka	14
Szwaryszow	13	Wymyzłow	10
Woyciechow	7	Zarogow	30
Białoswieza	18	Załęże	18
Sieńsko	36	Zbikaty	16
Szweyczany	27	Zagorze	8

Zegar-

Dörfer.	Rauchfänge.
Zegartowice	20
Zaryszyn	41
Zdzierna	45
Zdziemierzyce	18
Zielonki	14

Geistliche Güter.

Biskupice	28
Brzuchania	15
Brynica Sucha	6
Brynica mokra	6
Bizorenda	25
Czaple	33
Chorzewo	21
Czacow	8
Czerno	34
Chodow	26
Falniow	18
Gorka	18
Stadt Jedrzejow	175
Klasztor Jędrzeiowski	52
Jaxice	27
Jangrod	136
Michałowka	64
Gołaczowy	69
Zarzyce	23
Chełm	43
Sucha	41
Moftek	37
Jedka Wielka	13
Kamieńczyce	6
Komorow	18
Kalina	34
Kępa	15
Kosciejow	52
Laskow	19
Łątczyn	10
Łyfakow	36
Stadt Miechow	181
Folwark Dwory Budynki tegoz Konwentu	17
Nowarzyce	50
Niegosławice	51
Opałkowice	8
Pftroczyce	32
Przecławice	30
Przącław	22
Przyłęk	22
Poradow	17
Połok gorny	14
Połaiowice	35
Piotrkowice	17
Porabka	24
Racławice	18
Rokoce	27
Rzemienice	18
Strzezow	21
Sudoł	16
Siedliska	12
Skorupice	26
Skroniow	30
Słaboszewice	13
Sędowice	49
Szczepanowice	42
Smrokow	42
Orłow	8
Parkoszewice	22
Sławiee	20
Tarszawa	9
Tur	83
Uniejow	43
Wolica	14
Węgleniee	12

Dörfer.	Rauchfänge.
Wrociry	45
Wola Buckowska	19
Wola Podlesnia	29
Wola Podmieyska	31
Wolica	18
Zagorzyce	17
Zdonowice	18
Zakrzow	21

Königliche Güter.

Jezowka	80
Kliszczowa	53
Markocice	34
Klonow	24
Stępocice	41
Stadt Wolbrom	137
Łobzow	86
Dłuzec	53
Woytoftwo Lyota	26
Wierzbie	17
Stadt Zarnowiec	151
Koryczany	59
Kąpiele	98
Łany wielkie	83
Łany małe	42
Ołoka	51
Małyszyce	37
Zendowice	57
Cisie	8
Przybysłowice	47
Tamze Sołectwo w Przybysłowicach	3

District Lelowski.

Adeliche Güter

Bieganow	26
Bnyscie	6
Bobolcie	24
Huta Zelazna	11
Niegowa	35
Ogorzelnik	21
Tamiszowice	20
Mszurow	20
Zdow	26
Bodziejowice	26
Biała	22
Biała	51
Brzeziny	52
Bleszna	56
Bleszna	21
Byftrzonowice	20
Broftki	3
Chycza wielka	57
Chycza mała	6
Chlewice	31
Chlewska wola	25
Dąbrowna	23
Dąbrowka	18
Gora	34
Gorszkow	8
Grodek	7
Hebdzie	8
Stadt Janow	103
Panik	15
Potok	47
Sielec Gorny	15
Sielec dolny	13
Piaſek	12
Czepurka	20
Zagorze	10
Zuraw	49
Mokrzesz	31
Wola Mokrzewskie	11

Zale-

Dörfer.	Rauchfänge.	Dörfer.	Rauchfänge.
Zaleſie	15	Niwki	42
Jerzędze	54	Czarna Poręba	78
Kuznica	40	Kuznica Krzemionda	13
Stadt Kromołow	153	Kuznica Carna Poręba	8
Bzow	47	Połowa Wſi Zawierzia	38
Pomrozyce	9	Kuznica Nycowka	33
Kamyk	52	Łaznice	28
Kazniecka	15	Mękanow	37
Karlin	12	Mełchow	18
Kotowice	17	Moskarzow	38
Kwilina	11	Mirow	16
Kiedrzyn	22	Mikołajowice	12
Kuznica	15	Małusze	11
Kuznica Niezadar	10	Nagłowice	55
Łgota Marowana	26	Nowa Wies	12
Łgota	7	Niegowonice	83
Przyłupsko	17	Nowa Wies	10
Zerkowice	18	Nakło	69
Dupnice	20	Städtchen Ogrodzieniec	74
Siamoszczyce	15	Podzamcze	29
Morskow	20	Ryczow	51
Skarzyce	23	Kielkowice	19
Blanowice	30	Kromołow	12
Piecki	6	Oysławice	13
Koszkowice	10	Pierzne	25
Wilkow	28	Przyłęk	44
Pładfor	36	Brzoſtek	8
Gołuchowice	19	Łyſakow	5
Siedliszowice	10	Starzyny	32
Cięgowice	30	Wolka	11
Turza	8	Terespole	2
Siemierzyce	4	Stadt Pilca	290
Libidza	25	Stawniow	39
Łgota Gawronna	14	Smolen	18
Łgota Błotna	18	Złozeniec	30
Lubachowy	20	Biskupice	29
Stadt Mirzygłod	162	Dobrow	32

Dörfer.	Rauchfänge.
Kidow	36
Kocikowa	18
Siadcza	22
Przechody	37
Strzegowa	48
Kapiołki	16
Kiebło	39
Mokros z Szamorzycami	39
Udorz	37
Podprzyłęcze	2
Przyſtań	76
Paſtarzowice	34
Parkoszowice	26
Rabka	7
Raszkow	25
Ratkow	27
Rząſawy	16
Rokitno	69
Rodziny	47
Rudniki	34
Stupia	42
Szyski	6
Saſinowa	18
Sprowa	44
Sadowie	22
Stany	60
Slęcin	27
Stara Huta	28
Siedliska	34
Städtchen Szczekociny	191
Zarzyce	32
Nawſie	27
Goleniowy	41
Tarnowa Gora	24
Druzykowa	19
Bogdał	8
Soka	15
Skowronow	11
Trzebiniow	27
Turzyn	20
Tęgoborz	28
Städtchen Włodowice	113
Węchadłow	57
Wola Jarkowska	21
Wygiełſow	27
Witow	21
Wrzoszowa	50
Wozniki	11
Wywła	14
Wyczerpki	19
Wilkowiecko	70
Städtchen Zarki	299
Jawormik	71
Kuznica Myszkow	33
Nowa Wies	29
Jaruszow	18
Zawada	17
Przybyszow	55
Wyſoka	50
Zaborze	20
Lutowiec	13
Moczydłow	15
Choron	57
Ciszowka	17
Zawada	15
Zagorze	15
Zawada	50
Zagaie	16

Geiſtliche Güter.

Baſicowicz	37
Biała	28
Częſtochowa z Klasztorem	169

Dzierz-

Dörfer.	Rauchfänge.
Dzierzkow	38
Drochlin	42
Grabiec	24
Grabowka	15
Gnaszyn	27
Kawodrza	26
Kanopiska	64
Kaleca	24
Kukow	36
Städtchen Kłobacko	171
Zagorze	39
Zakrzew	24
Waleńczow	55
Łobodne	47
Wręczyca	82
Grodzisko	34
Lgota	16
Miedzno	108
Oſtrowy	87
Kocin	49
Łoyki	83
Połowa Wſi Biały	21
Lesniow z Klasztorem	26
Städtchen Mſtow	108
Zawada	32
Jaskrow	32
Korzin	26
Sroczkow	12
Brzyszow	8
Małuszczach Błotnich Srednich y Starych	39
Kraſice	34
Łuszczyn	10
Kłobukowice	16
Kuchary	18
Wanczerzow	54
Młyn Rayskozwany	3

Dörfer.	Rauchfänge.
Mokra z puſtkowien	45
Niegowka	6
Ołudza	40
Przewodziszowice	18
Pierszna	10
Rokitno	116
Szarlika	18
Folwark Stara Niwa	1

Königliche Güter.

Bukuiowo	19
Woytoſtwo w Biskupi cuch	6
Stadt Częſtochowa Stara	283
Woytoſtwo Dybow	16
Woytoſtwo Huta Rzekszowska	14
Jeziorowice	28
Dankowice	84
Koſtryna	43
Rębielice	95
Opatow	77
Iwanowice	86
Złochowice	79
Truskolaſy	151
Piła	58
Kuznica Herbutowska	98
Trzcianka	37
Kawki	25
Terdzinos	7
Borow z Zapiłskie	82
Borowe Zaiaciskie	96
Staro Krzepice	78
Zaiączki	149
Kuzniczka pod Krzepicami	96
Städtchen Krzepice	186
Woytoſtwo Kuznica Dzbowska	15

Kes-

Dörfer.	Rauchfänge.
Koszyce	49
Siemierzyce	35
Podleszyce	37
Zętkowice	34
Dobrogoszczyce	40
Dobrakow	68
Krzywopłoty	23
Woytostwo Kuznica Hybałtowska	35
Zbyczyce	26
Staromiescie	35
Stężany	45
Sokolniki	67
Blizyce	69
Dzibice	41
Städtchen Lelow	133
Borowa	6
Młyn Lepisz	4
Kuszetor	26
Turow	16
Przemiłowice	22
Zrębice	34
Krazawa	9
Suliszowice	11
Biskupice	28
Czatachowa	14
Zarębice	64
Wiercica	16
Sierakow	15
Sygałka	8
Poczesna	66
Baryły Pustkowie	11
Zawisna	17
Wanały	25
Zawada	15
Klepaczka Pustkowie	5
Kukuły Pustkowie	2
Nierada	42
Rekszowice	19
Jamki	22
Wąsosz	11
Łaniec	15
Własna	17
Starcza	35
Wyczerpy	18
Wierzchowiska	12
Dzbow	49
Mirow	53
Siedlec	12
Städtchen Olsztyn	83
Städtchen Prupow	130
Sołectwo we Wsi Przemiłowicach	4
Rudniki	28
Woytostwo we Wsi Reszkowicach	12
Woytostwo we Wsi Sulikowicach	6
Szyce	46
Sierbowice	30
Dzbonow	26
Szypowice	21
Stradomie	27
Sołectwo we Wsi Siedlec	12
Woytostwo Skraynica	4
Sołectwo Wsi Jarowie	2
Wierzbica	42
Wola Libertowska	49
Wola Libertowska	11
Chlina	97
Woytostwo we Wsi Wierzbicy	3
Woytostwo we Wsi Wyszczerbkach	2

Dörfer.	Rauchfänge.	Dörfer.	Rauchfänge.
Woytoſiwo we Wſi Wierzchowicach	2	Zwierzyniec	66

Woiwodſchaft Sendomir.

Diſtrict Tenze.

Adeliche Güter.

Bazow	14	Chocisnow	17
Bidzyny	56	Biechow	11
Błonie	38	Oszkowice	4
Bielcza	22	Städtchen Cmielow	179
Bogorya	35	Brzuſtowa	39
Städtchen Bogorya	81	Grujec	40
Zimnowoda	19	Wola Gruiecka	12
Moſtki Połowa	12	Chrzonowice	48
Mała wieś	8	Glinka	8
Bokrzyce z Sławęczycami	28	Jaſtkow	23
Boſtow	34	Wolka Jaſtkowska	16
Bratkow	2	Podgrodzie	15
Broniszewice	15	Przepaść	10
Brzezie	43	Woynowice	32
Brzozowa	35	Trębanow	16
Bukowka z Zapoſiow	12	Nietulisko	28
Byſtrzcjowice	17	Städtchen Denkow	125
Byszow z Przybyzławicami	49	Bodzechow	76
Chmielow	27	Gozdzielin	33
Chobrzany	35	Denkowek	23
Chybice	26	Oſtrowek	17
Trzeszkowie	14	Wodziradz	10
Nieczulice	10	Jędrzejow	21
Częſtkowice	13	Zwola	11
Wawrzęczyce	17	Ruszkowice	7
Dąbrowa	17	Czerwonogura	15
Jabłonna	8	Wszech Święto	17
Stykow	16	Groholice	19
		Drzenkowice	11
		Bogusławice	14
		Szczucice	14
		Cmiłow	15

Dörfer.	Rauchfänge.	Dörfer.	Rauchfänge.
Hrapanow	14	Gonyczany	60
Wulka	8	Gursko	5
Czaięczyce	8	Jachimowice	16
Piotrkowice	12	Jagnin	16
Wielkocin	5	Jakubowice	22
Gay	3	Bunkowice	14
Dobruchna	5	Prusy	13
Skoszyn	13	Städtchen Janikow	51
Czyzow	51	Johhowice	22
Potrzyn	15	Mirzanowice	24
Zielonka	6	Janowice	25
Gzernikow	19	Grochocice	18
Dębiany	13	Janowice	42
Dobra	20	Jastrzębska wola	19
Domaradzice	21	Jasice	82
Dzber	16	Buskowice	21
Przyborowice	13	Kornacice	19
Faliszowice	20	Jawor	13
Garbacz	36	Jelenow	32
Garbow	57	Podleszany	7
Gieraszowskawola	12	Kończany	6
Gieraszowice	23	Woyciechowice	12
Gierczyce	45	Nagorzyce	7
Städtchen Glimany	43	Jurkowice	11
Gogolin	18	Städtchen Iwanisko	138
Gołoszyuwyzfe	19	Ujazd	22
Gołoszyunwyzszo	15	Toporow	10
Grocholice	17	Krępa	16
Malczyn	20	Boduszow	11
Łowmea	13	Kobiec	8
Kaczyce	15	Radwan	10
Gromadzice	23	Łopatno	21
Grybow	29	Wygieltow	10
Gorzkow	22	Łopaciątko	24
Włonice	17	Gryzikamien	14
Tominy	12	Zaldew	7
Przybysławice	21	Tęcza	15

Koby-

Dörfer.	Rauchfänge.	Dörfer.	Rauchfänge.
Kobylany	31	Kurow	37
Kamieniec	54	Lenarcice	26
Krzykozy	28	Leszczkow	25
Kaliszany	30	Linow	72
Koszyce	15	Lipnik większy	17
Woyciechowice	40	Lipnik mnieyszy	10
Podgayczc	8	Lipowa	14
Drygulce	14	Lipowiec	7
Mikułowice	37	Łomno	32
Karwow	14	Łoniow	38
Pobroszyn	9	Zawidzy	13
Kępie Folwark	2	Skrobno	1
Kulczyna	27	Wymysłow	4
Kiełczyszska wolka	9	Łokawka	20
Kobylanki mnieysze	11	Łukowiec	14
Kochow	12	Malice	42
Kocmierzow	32	Szymonowice małe	36
Konary	35	Tarko małe	67
Konarska wola	9	Zawada	5
Kujawki	16	Suszyca	7
Stadt Klimosztow	142	Okrągła	13
Zagaie	2	Rudniki	30
Nowadzice	50	Małoszyce	20
Szymonowice	6	Miełkow	27
Nowa wieś	32	Menczennice	19
Pokrzywianka	14	Mirogonowice	24
Gorki	20	Miłoszowice	27
Pęchow	29	Mnichow	32
Pęchowiec	7	Modrzewie	8
Zakrzow	20	Modrzewie	5
Zakrzewska wola	3	Mściow	32
Konin	19	Kamien	10
Kossowice	38	Doły	5
Strycowice	16	Doraz	6
Mominie	24	Nostawice	24
Kowalkowice	7	Niekisiatka mnieysza	15
Krolowice nizsze	7	Obrazow	36

Oerter.	Rauchfänge.	Oerter.	Rauchfänge.
Obręczna	12	Kąty	10
Podłodow	7	Städtchen Ozarow	197
Oſala	52	Pęcławie	26
Niekraszow	31	Pełczyce gorne	17
Trzcianki	19	Pełczyce dolne	20
Nakole	16	Pętkowice	43
Oſolin	46	Ptasza wola	11
Gozlice	27	Skarbkowa wola	2
Zukow	5	Piaskowa gura	5
Wilkowice	9	Piſary	17
Sternalice	17	Piskrzyn	20
Uzarzow	13	Podole	34
Oſiny	5	Przenszyn	21
Dziewkow	7	Roſochy	12
Adamczewice	9	Potok	25
Kroblice	4	Duranow	6
Sniekozy	10	Przepiorow	15
Smierdynia	52	Garbowice	11
Lazek	9	Borkow	10
Städtchen Oſtrowiec	210	Kamieniec	12
Częſtócice	57	Łazisk Część	14
Kuznia.	10	Przewody	25
Miorkowice	20	Mydłowie	27
Swiemia	16	Mydłowiec	21
Jędrzejowice	12	Przewłoka	15
Stadt Opatow	478	Pruſſy gorne	21
Zochcin	24	Poſtronna	13
Biskupice	12	Radoſtwo	63
Bukowiany	11	Szumsko	31
Porudzie	3	Niedzwie	45
Łęzyce	12	Ujazdek	12
Niemienice	19	Wierzbka	16
Jałowięſy	36	Stadt Rakow	126
Truskolany	19	Rozki	41
Worowice	9	Roſtylice	9
Oſtrołęka	20	Ruda	50
Otoka	7	Wulka	8

Dörfer.	Rauchfänge.	Dörfer.	Rauchfänge.
Stoki	19	Tułkowice	15
Rudniki	27	Pęczyny	16
Oziębłow	14	Dacharzow	9
Wolka Lipowa	15	Wieloborowice	12
Ruszkow	23	Nowa Wies	5
Sadowie	21	Włochy	11
Ryszcza	17	Pokrzywnica	26
Nituza	9	Wyfoczki	10
Rybitwy	33	Zagorzyce	18
Stadt Staszow	348	Smiechowice	26
Rytwiany	76	Smieszkowice	17
Kłoda	51	Sosnowka	6
Ruda	22	Słobice	23
Szczeka	46	Strupice	15
Niedziałki	31	Stradowek	7
Rytowiec	7	Strzyzowice	24
Rzuchow	14	Sulejowska wola	50
Rzeczyca	31	Sulisławice	36
Sarniazwola	14	Suliszow	39
Shotniki	46	Swarszowice	11
Skrzypaczewice	24	Swięciea	33
Skwienona	19	Komorno	22
Skolankowska wola	14	Zagrody	15
Słaboszuwice	20	Swiniary	58
Międzygorz	20	Jafienice	15
Wefołowka	5	Zurawice	12
Städtchen Lafocin	107	Krowiagura	10
Dębno	23	Otocho	4
Biedrzychow	18	Szeligi	13
Słupia	50	Broniowice	6
Nowe	25	Jamy	3
Wefołowka	22	Stadt Tarłow	149
Sulejow	35	Wolka	13
Słupcza	53	Potoczek	22
Szczytniki	23	Czcharzewia	113
Jankowice	9	Okoł	74
Wilczyce	42	Trzebiesławice	16

Tudo-

Dörfer.	Rauchfänge.
Tudorow	32
Tudorowice	12
Tursko większe	43
Matyaszow	29
Ublinek	15
Ułanowice	16
Warszowek	20
Wąwórhow	24
Węgierce	18
Wełśnow	7
Wielogura	12
Wieprzki	9
Winiary	30
Winiarki	21
Wisniowa	72
Strugow	22
Wyfoczki	11
Witosławice	24
Włosłow	57
Ręcławice	4
Swoykow	7
Słoptow	13
Łownica	3
Młyn w Łękach	2
Wnarow	25
Dmoszyce	18
Woycieszyce	20
Woynowice	22
Wronow	17
Wyfoki	26
Mofiny	3
Wulka Łaziska	9
Szczeglice	29
Witowiec	23
Wyszmontow	26
Zaiezierze	45
Zbigniowice	37
Niedrzwice	16
Zołczyce	14
Zurawniki	10
Zurawnica	23
Zagaie	34

Geistliche Güter.

Andruszkowice	19
Baradza	13
Przyfiołka Płaczkowice	10
Przyfiołka Kozinek	8
Baffowie	55
Mirocice	16
Serwisz	9
Wola Milanowa	16
Trzciankow	8
Skały	9
Pokrzywianka	9
Czazow	6
Bielow	9
Modliborzyca	29
Stadt Bodzęcin	135
Dąbrowa	28
Pfany	46
Lesna	35
Sieradowice	52
Wzdoł	86
Siekierno	21
Tarczek	15
Bromkowice	20
Sniadko	18
Swiętomarz	7
Ratkowice	16
Swislina	7
Szerzawy	24
Brzezie	16

Dörfer.	Rauchfänge.	Dörfer.	Rauchfänge.
Kraykow	8	Woytoftwo tainze	5
Dębno	15	Zdanow	21
Jeziorko	13	Krobielice	14
Wola Szczygiełkowa	23	Gołębiowia Część	16
Borek	8	Szewce	26
Chotkow	26	Karwowa Część	8
Dąbie	16	Stadt Kunow	131
Doromin	38	Nietulisko	26
Sadłowice	35	Janik	26
Dwiekoay	80	Udzicow	6
Głazow	26	Bukowie	8
Gołębice	13	Doły	15
Sucharzow	3	Małachow	9
Gory wyfokie y dolne	53	Rudka Woytoftwo	4
Kuchary	17	Krynki	42
Gałkowice	15	Kałkow	15
Ocin	9	Godow	15
Grabkow	27	Wiory	4
Jadowniki	21	Szusna	48
Janezyce	29	Kunice	18
Jugoszow	20	Lifow	26
Kamień Plebanski	11	Krzyzowa wola	18
Kliczanow	33	Łukowa	39
Städtchen Koprzywnica	215	Kamień	6
Gnieszowicach	46	Marcinkow	16
Beszyce	6	Wielga	26
Sosniczany	30	Marcinkowice	19
Krzcin	43	Maruszow	21
Ciszyca	16	Niekurya	45
Woytoftwo w teyze	5	Nofow	25
Swiezyca	20	Kotarzyn	10
Kępa nagnoiowka	7	Piotrow	8
Piłaszow	19	Okaliny	28
Dobroeice	12	Goycow	15
Niekifiofka większa	15	Olbierzowice	15
Strączkow	7	Piekary	18
Beszyce	7	Piotrowice	56

Drit-

Dörfer.	Rauchfänge.
Dziurow	51
Stadt Łagow	199
Pierkow	75
Pietrow	33
Waligor Woytoſtwo	20
Szachow	62
Wola Łagowska	29
Kaznodzinſę	3
Sędek	22
Lechowek y Orłowiny	23
Wołka Zamkowa	7
Baczkowice	38
Baranow	28
Zerniki	17
Olszownica	22
Nieskurzow	84
Zbilutka	74
Kozłow y Porzyce	17
Ruda	15
Sadkow	25
Gęſice	20
Radowąz	14
Rejow	19
Rytwianska Puszcza	36
Staszow	28
Michałow	6
Meykow	17
Parszow	49
Łączna	93
Osłojow	15
Ogonow	10
Jędrow z Kaznicą	10
Berczow	25
Suchedniow	30
Stokowiec	13
Baranow	17
Swiątniki	80

Dörfer.	Rauchfänge.
Städtchen Słupia	91
Pawłow	15
Rzepnik	33
Kucow	8
Bogusławiec	3
Piſarki	3
Dąbrowa	14
Zawada	4
Rzepnik	7
Wenecya	5
Jerzow	16
Mielejowice	13
Janowice	12
Kraskow	16
Wierzmontowice	6
Stara Słupia	60
Paprocice	10
Boleszyn	32
Prawęczyn	14
Doły	6
Troyca	13
Städtchen Wasniow	36
Pękosławice	11
Prusinowice	10
Städtchen Wąchocko	113
Węgierce	42
Städtchen Zawichoſt	164
Zaiączkowice	19
Złota	69
Malice	20
Łoiowice	22
Mielczany	13

Königliche Güter.

Stadt Sandomierz	616
Samborzec	34

Pleba-

Dörfer.	Rauchfänge.
Plebania	19
Zukow	10
Zyci Część	16
Stodoły	50
Mokoszyn	13
Malkowice	13
Malkowska wola	15
Städtchen Prosperow	41
Przyziołek	9
Sobutka	51
Sołtyſtwo	1
Plebańskich	18

District Radomski.

Adeliche Güter.

Bałtow	115
Bałtowska wola	14
Borya	67
Ruda	22
Broniewice	54
Łęka	27
Kowala	15
Zarzyce	10
Broniow	22
Krawara	5
Brogowa	23
Klonowa	8
Brzuza	92
Borow	6
Wolka Maziarska	12
Woka Gnotarska	13
Ruda	14
Bąkow	18
Bukowiec	21
Bleszno	14

Dörfer.	Rauchfänge.
Buchowno	31
Bartodzieie	17
Bąkow	13
Brzescie	16
Lucimia	33
Bieliny	22
Beznik	24
Bogusławice	18
Bąkowa	19
Bardzice	18
Laziska	26
Bierce	10
Branica	17
Brudnow	16
Brudnowska wola	15
Plec	5
Białobrzegi	20
Wymysłow	6
Błotnica	25
Liſow	17
Piaſeczno	11
Bieniędzice	15
Borkowice	45
Bolęcin	12
Ruszkowice	33
Rudno	13
Kawy	7
Długa Brzezina	3
Ruszkibrod	27
Zdonkow	18
Grodek	9
Buiak	8
Brzuska wola	26
Chechły	32
Chuſtki	8
Chomentow	15
Czarnocin	9
Ciepła	

Dörfer.	Rauchfänge.	Dörfer.	Rauchfänge.
Ciepła	19	Długie	8
Cerekiew	28	Dąbrowka zabłotnia	20
Zatopolice	17	Burakow	10
Czyzowska	10	Długoiow	15
Dębowica	4	Daniszow	19
Chotcza	77	Długa wola	41
Gniazkow	57	Maruszow	20
Chlewiska	59	Lipa Krępa	14
Koziorow	8	Lipa Mihas	19
Chlewicka Huta	10	Dąbrowka	21
Leszczyny	2	Gozdzikow	31
Zagrodnia wola	14	Mechlin	6
Stefankow	9	Stoczki	5
Skłoby	22	Goszczowice	34
Huciska	6	Gozd	20
Ruſinow	9	Goyska wola	2
Kocharzow	11	Kiełbow	14
Nadolna	8	Zdzas	8
Smagow	37	Galki	4
Zaława	17	Gemborzow	28
Chomentow	9	Golędzin	16
Chomentow Puszcz	14	Goryn	23
Chruslice	17	Brodek	5
Czarna	30	Gora	68
Städtchen Ciepiełow	93	Grabowska wola	14
Ciepielow	24	Grotki	9
Chotyze	5	Grodek	20
Banachow	8	Czarnolas	31
Pein	17	Zdunkow	15
Gardzienice	11	Gorynska	9
Kałkow	11	Gulin	31
Rehowka	7	Gulinska wola	10
Czerwona	31	Grzmucin	19
Dębiny	19	Gaworzyno	29
Dąbrowka	15	Gaszkowice	17
Dobroł	29	Guzow	31
Dąbrowka Podłęzna	28	Godow	8

Dörfer.	Rauchfänge.	Dörfer.	Rauchfänge.
Janiszow	5	Koryciska	33
Jaszowice	19	Kłudno	11
Jarozławice	15	Głuszyna	11
Stadt Jedlinsko	92	Kostrzyn	11
Jedlanka	32	Krzyzanowice	57
Jedlinska wola	3	Krzyszkowice	7
Zawady	19	Kowala	22
Płaskow	14	Konowiechoracz	15
Lisowek	1	Kłwaty	16
Gałow	27	Kamień mały	14
Brod	14	Kossow mnieyszy	10
Gutowska wola	11	Kroczow większy	26
Janikow	48	Kadłub	16
Gliniec	23	Klonowiec Kurek	9
Kraiow	21	Kaszow	25
Jasieniec	65	Kaszowska wola	15
Barysz	20	Kossow większy	6
Sycyna	50	Kłonowek mały	19
Jedłanka	53	Krogulcza	5
Jastrząb	19	Krzciecin	26
Stadt Janowiec	175	Wilcza wola	7
Janowiec	41	Wysocho	11
Oblasy	31	Städtchen Zygmuntow	14
Rudki	32	Städtchen Kazanow	55
Mszadła	42	Miechow	13
Tankowice	33	Nowy Dwor	2
Gurna wola	16	Ostrownica	23
Zabia wola	9	Kyanka	18
Jabłonne	11	Kozinki	2
Jawor	56	Kaminiko	1
Wierzchowiska	33	Konary	14
Krępa	50	Głogow	11
Kłonow	21	Kalen	7
Kuczki	17	Zadombrowice	14
Kroczow	27	Kłwałki	23
Kieszkow	25	Kobylnik	16
Kochanow	12	Kowala Duszczocina	29

Dörfer.	Rauchfänge.
Städtchen Lipsko	117
Łaziska	44
Guzowska wola	7
Ławecko	28
Łaguszow	21
Łagow	37
Załazy	23
Zamoscie	22
Zamoyska wola	15
Mleczkow	16
Młodacin ſtary	12
Miłejowice	18
Młodocin większy	15
Młodnice	22
Domaniow	18
Domaniowska wola	8
Mokrozek	15
Mysliczowice	24
Maliszow	13
Małęczyn	19
Mazowszany	23
Mulczow	23
Nieznamirowice	45
Gałęcha wola	17
Ninków	31
Niedarczow	30
Niemianowice	20
Odechowice	20
Oſowka	23
Osmiecin	20
Oſtałówek	32
Odechow	37
Oblas	17
Oſtrow	5
Oſtrolęka	8
Owadow	13
Owadowska wola	8
Ocieszcz	2
Odechowskie	17
Oſtałow	28
Oſuchow	20
Stadt Przyſucha	190
Przyſucha	31
Kozłowiec	17
Lipna	12
Grodek	4
Grabowa	15
Ruſinow	31
Zapniow	16
Pawłow	31
Cykrowka	9
Toruń	2
Przyłęk	32
Okrzeznica	12
Babin	25
Pawłowice	48
Pawłowska wola	45
Glina	7
Piasłow	48
Wſola	29
Pachna wola	20
Pachowolska wola	9
Klikawa	32
Zarawienice	4
Politow	35
Podgaiek	42
Stadt Przytyk	130
Słowikow	4
Studzienice	18
Przyſtałowice	32
Paprotnia	13
Potworow	48
Grabowa	18
Poticzna	56

Dörfer.	Rauchfänge.	Dörfer.	Rauchfänge.
Wilcza wola	19	Ryki	15
Piwna wola	11	Raiec	13
Prędocin	14	Radzanow	16
Parznice	29	Rykow	23
Przyſtałowice	19	Zukow	28
Pękosław	71	Zukowska wola	7
Podczasza wola	18	Pogroszyn	10
Kozieniec	13	Koszyce	14
Pierzchno	21	Ratoszyn	18
Kadlubska wola	12	Rzucow	12
Jakubow	10	Kuroszowa wola	3
Piotrowice	12	Swiniow	11
Piskorow	10	Swiętlikowa wola	26
Piotrkowice	27	Starodubie	9
Maydan	8	Brzyzgow	3
Demby	7	Strykowice	29
Regow	57	Piacorkowa wola	22
Städtchen Granica	59	Staroſiedlice	32
Wyzokie Koło y Klaſztor	36	Stoyhowice	21
Boguszow	32	Grabow	36
Markowa wola	19	Stawiszyn	10
Matygi	11	Suliſtrowice	10
Rzdzuchow	22	Sady	16
Radeſtow	21	Winanowa wola	3
Rogolin	15	Sułgoſtow	48
Rogolinska wola	4	Städtchen Klwow	91
Rzeczniow	93	Drązno	20
Rzeczniow innieyszy	33	Kadz	11
Krzyzanowska wola	31	Jelonek	6
Kochanowska wola	26	Borowa wola	4
Modrzejowa wola	20	Brzeski	11
Städtchen Grabowiec	70	Klewowska wola	4
Rdzuw	28	Smogorzow	45
Mokrzecha wola	8	Paiąkow	11
Mokrza	14	Sokolniki Suche	22
Roszki	12	Skarbka	20
Ruda wielka	49	Strzałkow	29

Dörfer.	Rauchfänge.	Dörfer.	Rauchfänge.
Zabłocie	6	Städtchen Gniewoszow	64
Smagorzow	50	Siemieradz	12
Krzesławice	23	Tymienica	37
Zawada	17	Siekierka	26
Städtchen Szydłowiec	203	Zaiączkow	15
Stara wies	5	Tynica	20
Rybianka	7	Trzemcha	60
Wyfoka	16	Taczow	10
Jankowice	19	Taczowska wola	7
Zdziechow	25	Trablice	23
Oronsko	42	Wosnicka wola	19
Oronsko Krogolca	9	Konczyce	10
Szydlowek	21	Wpysławice	20
Sadek	8	Wiſtki	18
Skarzysko	23	Wrzeszczow	35
Kamienna	19	Wrzeszczowska wola	16
Szczepanow	5	Wygnanow	9
Posadaie	4	Dęba	13
Milica	10	Glinica	14
Czurow	8	Młodynie	25
Pogorzałe	14	Wosniki	17
Maydow	15	Wieniawa	26
Ciechoſtowice	10	Jabłonnica	21
Huta Szydłowiecka	12	Kłudno	22
Mroczkow	7	Brzozowica	1
Sokolniki mokro	19	Zawady	7
Smarzow	16	Städtchen Wola	27
Sapol	6	Chronowek	12
Stadt Sienno	118	Wielogura	17
Stara wies	16	Wis	27
Sarnow	36	Wrzos	18
Sławczyn	17	Jabłonna	11
Bierdzierzu	15	Zerdz	4
Olexow	29	Zwola	26
Borch	32	Zydy	5
Cieſielska wola	9	Zakrzow	39
Zawada	34	Zakrzewska wola	13

Dörfer.	Rauchfänge.
Gulinek	15
Zameczek	6
Sukow	24
Sukowska wola	21
Zielonka	27
Sycymka wola	11
Mierzączka	7
Zbozenna	30
Skrzyńsko	58
Kamien	16
Kumorow	16
Wydrzyn	10
Zaborowiec	12
Zakowice	27
Zawonia	12
Ziemaki	7
Zaſtronie	9
Zykorzyn	29
Wełsno	12
Zakrzowek	22

Geiſtliche Güter.

Boiska	49
Bracieiowice	56
Zakrzow	37
Bierwec	6
Chronow	46
Dąbrowka	1
Gatka	38
Gałki	9
Jabłonica	12
Städtchen Granica	7
Guzow	2
Janikow	37
Pſary	33
Pſzeznica	28

Dörfer.	Rauchfänge.
Mozolice	28
Łoie	15
Słowiki	7
Ruda	7
Smietanki	11
Jeziomo	10
Städtchen Iłza	208
Chwałowice	32
Małomierzyce	25
Prędocin	56
Paszowa wola	69
Rzechow	32
Błaziny	46
Seredzice	25
Seredzice dalsze	27
Jaſienice	31
Lipie	12
Lubienia	28
Małyszyn	25
Tychow	37
Kowalkow	30
Kaptur	5
Kludno	1
Korczniowa wola	20
Swierczek	5
Kuznica Brody	34
Kuznica Staro Rudzka	14
Kuznica Biskupa Krakowskiego	11
Leſiow	16
Leſiowska wola	5
Mniszek	33
Modrzejowice	31
Sulisko	22
Mirow	33
Rogow	25
Bieskow	18

Dörfer.	Rauchfänge.
Lepiennice	11
Lepienska wola	11
Gąsawy	28
Smiłowek	4
Orłow	5
Städtchen Jastrząb.	55
Niedzwiedzikierz	10
Nowy Dwor	7
Zbyow	27
Mierzec	68
Osiny	31
Jagodno	19
Przybowa gura	15
Domki	7
Bzin	20
Ossow	15
Odechowskie	1
Oblas	2
Potkany	29
Rzeczkow	26
Raiec	3
Sucha wola	18
Städtchen Skaryszow	100
Swierze dolne	11
Bielany	7
Mieronice	11
Städtchen Skrzynno	71
Slawne	25
Janowek	3
Städtchen Siecieschow	81
Wola	36
Zaleſie	11
Bąkowiec	18
Garbatka	46
Miedzyleſie	15
Opatkowice	18
Nasiłow	32
Garno	14
Sadkow	10
Raiec	9
Kobylany	31
Molendy	3
Swierze	24
Skarzysko	39
Swierczek	5
Lipowe pole	14
Starawieś	6
Szydłowek	1
Wawrzyszow	32
Rogowa	11
Laskowa wola	8
Wolka	14
Dzierzogonek	15
Städtchen Wirzbica	116
Städtchen Wierzbnik	34
Wyſoka	6
Zagorze	8
Zaleſie	34
Łączany	33
Pomarzany	26
Polany	48
Zemborzyn	15
Zedrz	1

Königliche Güter.

Brzezinki	42
Gzowice	38
Gołębiow	36
Gołębiowska wola	30
Dzierzkow	29
Klwatka	16
Städtchen Kozieniec	209
Wroble	19

Dörfer.	Rauchfänge.
Wargocin	15
Wargocin Przewoz	14
Wymysłow	15
Olendry	41
Dąbrowki	14
Stara Wieś	36
Bielany	6
Swiene	5
Opatkowice	9
Kociołki	7
Cluguſtow	5
Stanisławice	7
Jeſnia	120
Jaſtrzębia	42
Kozłow	36
Mąkoſy	10
Zagwodzan	6
Suski Młyn	5
Jaroszki	4
Pioszki	2
Mironice	15
Myſliſiewice	4
Städtchen Radom	252
Makow	45
Makowiec	19
Wacyn	14
Paeyna	4
Städtchen Pyczywoł	115
Wilczkowice	19
Chotkowska wola	24
Kępa ſeu Kraski	21
Rawica	28
Suska wola	40
Sucha	17
Płachty	4
Ruda	3
Städtchen Solec	262
Dziurkow	30
Sakowicz	112
Zemborzyn	72
Solecha wolka	75
Swieſielice	45
Kawęczyn	12
Baranow	27
Jarontowskie polę	32
Jarontowice	62
Kamień	49
Tamze ſzupa	2
Städtchen Zwolin	169
Bartodzieie	56
Tezow	68

Diſtrict Opoczynski.

Adeliche Güter.

Bielejowice	23
Buczek	17
Bemow	15
Bedlno	34
Przybyszowy	13
Malkow	11
Bedlinko	20
Butkow	11
Błogie	21
Konskie małe	12
Białobrzegi	23
Wąwał	6
Brzoſtuwek	19
Blezin	13
Ubyszow	7
Brzyiscie	6
Kuznica Wołow	11
Goszkow	7

Dörfer.	Rauchfänge.	Dörfer.	Rauchfänge.
Woyłyniow	11	Daleſiewice	29
Gielow	7	Dwor Dąbrowice	2
Blaszkow	14	Dzibaltow	33
Odrowąz	36	Städtchen Drzewica	102
Swierczow	9	Drzewiczka	19
Pardołow	18	Zardki	18
Wołow	12	Strzyzow	15
Komorow	36	Dąbrowka	14
Brzeznica	22	Jedlna	13
Skrzyszow	18	Brzuſtowice	11
Giełzow	5	Krzczonow	27
Sielce	16	Städtchen Gielnow	61
Kamyszyce	16	Brzezinki	8
Morzywoł	6	Wywoz	17
Miłakow	10	Gałki	3
Szabelnia	3	Myslakowice	10
Huta Sklanna	8	Talkow	36
Bębnow	17	Kołoniec	10
Barycz	7	Wyszynska wola	6
Słuzno	17	Gąpinin	10
Sołtyzy Colonia	3	Grązowice	12
Städtchen Białaczow	72	Gawrony	23
Oſſa	10	Grabowa	6
Wąglany	20	Städtchen Gawarczow	87
Zelazowice	19	Giełzow	12
Zakrzow	18	Grebenice	10
Miedzna	28	Duraczew	10
Stawowice	21	Błotnica	19
Solec	6	Waſoſie	19
Brzoza	17	Czarna	12
Borowice	4	Grzębow	3
Czerinno	28	Kozia wola	10
Citen	19	Smarkow	8
Dębowa	24	Piaſek	11
Kawęczyn	7	Hucisko	18
Dłuzniewice	16	Włochow	2
Dęba	18	Luta	9

Dörfer.	Rauchfänge.	Dörfer.	Rauchfänge.
Gosan	5	Libiszow	38
Mokre	15	Sobawiny	15
Stąporkow	16	Międzyborz	11
Janusiewiec	28	Lipa	36
Janikowice	35	Szkucin	10
Ciechomin	35	Młotkowice	22
Jakimowice	32	Mikułowice	7
Jankow	28	Modliszewice	28
Owadow	6	Sierosławice	16
Idzikowice	22	Kazanow	19
Krasnica	8	Brody	24
Kamienna	9	Pomarzany	14
Kruszewiec	21	Procwin	10
Korytkow	19	Grafuch Colonia	5
Kupiemierz	15	Jezow	14
Kamienna wola	9	Modrzew	21
Kotfin	7	Mniszkow	20
w Sołtysach	1	Jawor	5
Kozenin	16	Potok	8
Karwice	30	Miedzna mnieysza	17
Morczkow	8	Miedzierza	56
Kraszkow	11	Radonie	11
Domaiewska wola	16	Swieciechow	5
Koliszowy	32	Machory	18
Maleniec	6	Chelsty	10
Städtchen Końskie	271	Marcinkow	4
Pomykow	24	Chałupy nowy	6
Młyny Gorny y ſtary	22	Judasz ſeu Adamow	8
Rogow	27	Mysliborz	15
Bawarya Colonia	14	Wesoła	7
Homica	4	Chałupy Zydowskie	6
Piła Colonia	8	Kuznica Młynek zwana	7
Kamień	5	Sulborowice	13
Klew	15	Wyszyna	6
Kołuszow	20	Niewierzyn	24
Kunice	29	Oſtrow	7
Kuraszkow	14	Niemoiowice	16

Dörfer.	Rauchfängt.	Dörfer.	Rauchfängt.
Nadole	6	Szucice	40
Sobień	15	Stawowice	6
Nieklan	27	Szatkowice	16
Wielka wieś	22	Kuniczki	4
Zychowa wielka	10	Stok	16
Jarmanow	7	Straszowa wola	23
Lelitkow	5	Skornica	19
Bohowfac	10	Silpia	11
Nieswin	13	Młyny Dzibałtowskie	16
Kuznica Stara	9	Sokołow	28
Paruchy	5	Soczowki	10
Nieklan minor	33	Sławno	28
Zdonow	5	Wynaszow	16
Kozłow	5	Olszowice	9
Osła	22	Stara	16
Städtchen Odrzywoł	56	Szapska	7
Wysokin	48	Dąbrowka	9
Ostrązna	10	Olszamowice	17
Popławy	17	Skronin	29
Pilchowice	31	Ruda	11
Paszkowice	9	Sandowie	9
Płaczkow	16	Parczow	16
Pięty	5	Parczowek	22
Utha	2	Petrykozy	18
Ruszenica	45	Trzemeszna	15
Radwan	13	Trzeszkowice	15
Ruda	14	Trzebiatow	10
Wyszyna	3	Trojanowice	15
Rozwady	8	Topolice	20
Mroczkow slepy	8	Mierziona	8
Starzechowice	24	Unewel	11
Sekołow	13	Wierzchowisko	7
Skotniki	35	Wola przymuszowa	17
Skotnicka Wola	10	Wyszyna Bedlno	12
Ręczkow	8	Wielkawola	51
Sworzyce	19	Przyłęk	23
Skorkowice	46	Wyrowka	8

Dörfer.	Rauchfänge.
Zaiączkow	10
Zachorzew	33
Zamek	8
Wygnanow	28
Sołek	5
Trzebina	22

Geistliche Güter.

Bronow	19
Dzielna	12
Falkow	3
Studzieniec	12
Wola Szkucka	5
Łęgonice	48
Kongregacyi	53
Studzianna	19
Kozietkowa wola	4
Myszukowa wola	6
Małoszyce	17
Klasztor Sulejowski	49
Błogie	21
Końskie małe	3
Strzelce	10
Stoczki	9
Prucheńsko	17
Dąbrowa	40
Jaxonek	6
Taraska	3
Klasztor Smarzowski	16
Twarda	29
Młynek	1
Smarzewice	54
Ciebłowice	23
Sługocice	15
Brzuftow	51
Odrowązka wola	12

Dörfer.	Rauchfänge.
Woycin	41
Städtchen Zarnow	32
Zarzęcin	22
Kantorya	7
Siedlec	6
Zdyszewice	17

Königliche Güter.

Kłonno	12
Städtchen Opoczno	262
Ogonowice	20
Siłowa	8
Oſtrow	10
Swinno	1
Bukowiec	5
Demba	15
Demborzyczki	11
Ogonowice	9
Pląskowice	8
Tudorowice	15
Rudlisko	3
Radzice	38
Swierczyna	10
Brudzowice	50
Domaszno	12
Podlaskowa wola	13

District Chencinski.

Adeliche Güter.

Babelno	16
Babelno mnieysze	11
Suligow	4
Kobyle	3
Dąbie	11

Baryc-

Dörfer.	Rauchfänge.	Dörfer.	Rauchfänge.
Barycza	7	Pilczyca	23
Bichnow	15	Kopcesza	2
Boczkowice	9	Stanowiska	18
Boczkowice mnieysze	2	Januszowice	28
Bolmin	68	Kłucko	19
Borki	14	Struszow	10
Brudzew	29	Wyrembow	5
Czarnca	46	Krafocin	45
Kąly	16	Mieczyn	16
Czarysz	15	Kraffow	16
Dębina	5	Podłazie	4
Zalefie	15	Kraffow	8
Dobromirze	25	Krzepina	14
Drohow gorny	10	Lafocin	21
Drohow dolny	12	Lafochow	19
Gruszczyn	17	Wisnicz	25
Grzymałkow	9	Lipno	34
Skoki większe	8	Lipnica	31
Skoki mnieysze	5	Ludynia	32
Stanowiska	12	Czoftkow	10
Jarosze	5	Łachowie	19
Gory mokre y fuche	34	Łupczyna	29
Jafień	14	Mrowina	8
Barycz	7	Bobrowniki	24
Karsznice	35	Wola Bobrownicka	3
Korytnica	117	Łopuszno	38
Jawor	24	Wielębnow	12
Lipa	20	Czałczyn	6
Karfy	13	Czartoszowy	10
Komorniki	15	Jedle	9
Rzewuszyce	14	Orczow	4
Kliszow	29	Makfowki	6
Rębow	27	Mirowice	26
Borczyn	17	Mokrzko	22
Kokol	16	Wola Kaweczyńska	12
Kluczewsko	41	Maliszewo	59
Brzescie	9	Brody	10

Lifow

Dörfer.	Rauchfänge.	Dörfer.	Rauchfänge.
Lisow	32	Städtchen Oxa	40
Gorki	15	Pawęczow	5
Krzelczyce	41	Błogoszow	6
Komorki	11	Obice	45
Znojow	7	Morawice	14
Städtchen Piotrkowice	31	Wola Morawicka	21
Grabowiec	16	Oleszno	61
Minoſtowicze	11	Wola Oleſińska	8
Gumienice	30	Swidno	13
Mnichow	47	Chołow	22
Oſſowa	8	Prebendzie	6
Miąſowa	9	Oſtrow	40
Mzurowa	21	Jelioszow	98
Folwark Tornaszow	1	Jaworznia	18
Folwark Szczepanow	2	Łoscin	46
Bizorętki	3	Rękoſin	45
Mnin	49	Szczukowice	32
Rudniki	2	Mięcigozel	22
Jabłonna	2	Zgurska	17
Mniow	30	Chełmce	39
Chacisko	3	Strawczynek	19
Serbinow	10	Oblągor wielki	28
Węgrzynow	16	Oblągor mały	33
Puſtkowie	2	Pępice	23
Stachiery	5	Porzęce	7
Malmurzyn	2	Bugay	11
Rogonice	27	Brynica	31
Nieznanowice	28	Pilczyca	34
Wola Wiśniowa	29	Olszowka	4
Oſtrow	15	Plaski	4
Borowisko	11	Ruda	16
Rząbiec	7	Promnik	20
Dołowałka	11	Radwanow	13
Przygradow	18	Słomiany	4
Młyn Bilina	1	Rączki	39
Niedzwiedz	17	Wymysłow	3
Hucisko	6	Kempocice	15

Dörfer.	Rauchfänge.
Walkanowy	20
Walkanowy gorne	7
Rembiechow	14
Rembieszyce	23
Rogiennice	22
Ogarki	8
Rzeszowek	17
Ruda Strawczyńska	12
Alewizgrow	5
Małagowskie	3
Städtchen Secemin	80
Zarog	6
Bawkow	25
Pfary (w Powiecie Lelowskim)	13
Krzepice (w Powiecie Lelowskim)	6
Kluczyce	2
Sielce	24
Städtchen Sobkow	90
Nida	66
Stanowice	30
Sokołow gorny	11
Sokołow dolny	32
Wierzbica	12
Chomentow	40
Suliszow	19
Skąpe	38
Skibi	16
Strawcin	36
Tokarnia	35
Tyniec	25
Wolica	22
Węglcszyn	58
Wolka Kluska	20
Kusiaki	4
Majow	1
Pałęki	6
Filipy	6
Nowek	2
Skoki	2
Więzowne	1
Städtchen Włoszczanow	131
Włoszczowka	31
Suski	7
Sułkow	21
Kozłow	43
Wiganow	27
Pijanow	17
Czerwona wola	25
Hucisko	13
Słupia	17
Zarzyce	5
Wola Tesserowa	24
Zarzyce większe	20
Zarzyce mnieysze	22
Zaborze	20
Zakrzow	21
Zaliszewice większe	16
Zaliszewice mnieysze	2
Zbrza	27
Dębska wola	45
Chełsłow	5
Łukowa	44
Chmielowice	14
Kawizyn	4
Zwlecza	12

Geistliche Güter.

Ciemielniki	20
Chałupki	9
Jerzewice	14
Konica	16
Konieczno	76
Städtchen Kurzelew	143

Dars-

Dörfer.	Rauchfänge.	Dörfer.	Rauchfänge.
Darskow	38	Kowala	55
Międzylesie	11	Ciſow	34
Kemparzow	14	Widełki	15
Goscięcin	21	Korzenno	39
Sielpia	23	Mędrow	15
Mołyczon	11	Wąszosz Woytoſtwo	4
Städtchen Kielce	351	Młyn Pietraszek	3
Czarnow mały	64	Młyn Białogon	8
Szczekowskie gory	7	Młyn Murek	1
Niewachlow	60	Młyn Kraiewski	3
Koſtomłoty	45	Młyny Joniſt y Michta	5
Puſtkowice	52	Młyn Mazur	1
Dyminy	63	Młyn Ciękoty	4
Sukow	92	Młyn Dankow	4
Moyczaſors	60	Młyn Stopiec	6
Zagorze	49	Młyn Lwe	2
Szydłowek	29	Młyn Bielecki	7
Domaszowice	53	Młyn Kuby	9
Dąbrowa	46	Morawica Karczma	2
Masław	109	Makoszyn Woytoſtwo	31
Brzezinki Kuzniczka	16	Kuznica Napękoska	20
Wola Kopciowa	46	Bieliny	124
Leszczyny	30	Mąchowiec	90
Radlin	35	Skrzeszyce	43
Czedzyna	9	Belno	12
Bęczkow	48	Smykow	11
Städtchen Dalszyca	152	Lechow	29
Niesłachew	34	Popowice	14
Brzechow	40	Radomice	56
Gorne	51	Marzysze	24
Wola Jachowa	36	Łabęciowie	17
Krayno	76	Samſonow y Długoiow	27
Aauta y Kakonin	27	Jonaszow	10
Auty dwie wilk y nowak	64	Jaſiow	13
Brzeziny z Boszkami	88	Jumlin	50
Nida	57	Kołomań y Hudner	40
Bielcza	57	Zegnańsko	110

Dörfer.	Rauchfänge.
Koniow	13
Adamow	9
Bartkow	8
Cmińsko	42
Bobrzo	29
Cieſowa	8
Swiatełek	6
Miedzicna gora	52
Sałas nowy	10
Sałas ſtary y kopiec	13
Kucąbow	10
Odrowązek	16
Sarbin	15
Zbrajow	11
Włoszczowice	37
Złotniki	54
Mniszek	21

Königliche Güter.

Brzegi	73
Brzezna	24
Zerniki	42
Städtchen Chęciny	250
Staro Chęciny	91
Ratkowice	41
Wola Murowana	46
Bolechowice	31
Korzeczko	22
Moſty	18
Polichno	49
Korczyn	15
Pietrowiec	7
Hucisko y Sochow	2
Städtchen Małogoszcz	179
Ciesle	38
Lesnica	21
Skorkowie	26
Städtchen Przedborz	154
Zuzowy	11
Noſalowice	23
Policzko	16
Zeleznica	9
Starowieś	10
Städtchen Radoszyce	117
Radoska	6
Niwa	1
Grodzisko	17
Zychy	2
Wilczkowice	12
Mosciska	5
Gremboszy	1
Lewoszow	3
Mułarzow	3
Krolewiec	25
Smykow	6
Adamow	5
Zaborowice	18
Burony	2
Kamienna wola	7
Przyłogi	8
Sep z wolką	2
Jozwikow	2
Weyrzyn	2
Łyſow	2
Kupałow	4
Weſoła	1
Paliga	3
Pakuły	2
Kohas	1
Gruszka	2
Nadworow	4
Szuſłaki	3
Wolka wąſocka	2

Dörfer.	Rauchfänge.
Cisownele	2
Salata	4
Kozow	4
Nalewayka	2
Ruda	10
Zaiączkow	44
Grziezdziska	20
Miedzionka	12
Janisławice	18
Podpolichno	5
Gałęzice	34
Zawada	8
Szewce	16
Wesoła gora	7
Chorężow	5
Krawcowskie	1
Grziezdzieckie Woytoftwo	16
Srzochowice	22
Starzyki	2
Dobrzeszow	6
Sarbice	22

District Wiślicki.

Adeliche Güter.

Beysy	122
Zbyltowice	20
Grodowice	36
Harbinowice	27
Czyzowice	25
Krolewice	40
Usciszewice	13
Morawiany małe	35
Morawiany wielkie	28
Budziszowice	13
Maleszyce	7
Michałowice	17

Dörfer.	Rauchfänge.
Balice	44
Palonki	18
Zawada Folwark	18
Kotlice	15
Bielczow	18
Badrychowiec	35
Bardo	54
Baſſowice	64
Broniszow	34
Brzezie	4
Borzykowo	15
Boxycka	30
Szyszczyce	24
Ciecierze	7
Czarkowy	43
Czarkowki	17
Rzuchowice	8
Szczytniki	40
Czechow	29
Szyszczyca	18
Wolica	15
Charszewice	10
Mikołajow	11
Cieszkowy	42
Cieslice	16
Tarnowice	11
Czarnocin	33
Städtchen Dębno	37
Lipiny	1
Pągowiec	11
Kierdany	7
Dobrow	29
Dembiany	30
Dębiany	32
Drqzolowice	36
Gorki	29
Grabki wielkie	40
Grabki małe	15

Dörfer.	Rauchfänge.	Dörfer.	Rauchfänge.
Jarząbki	34	Janin	29
Pozden	14	Szytniki	12
Wikrorow	7	Zaborze	6
Gołuchow	31	w Janinie	5
Gadawa	11	Kozubow	45
Gołuchow	39	Zagorzyce	13
Gory	56	Mozgawa mała	5
Giebułtow	38	Mozgawa wielka	12
Gnoyno	71	Młodzowy małe	62
Pozogi	8	Młodzowy wielkie	30
Grzybow	36	Bugay	6
Kzędow	23	Sadek	19
Glinka	13	Byczow	1
Gorzachew	24	Kołozy	34
Städtchen Chmielniki	253	Kamienna	22
Chroberz	138	Stadt Kurozweki	144
Woysławice	38	Ponik	12
Wola	17	Dąbrowa	1
Zawarza	13	Mokre	6
Zagaie	5	Osowa wola	18
Stradow	36	Czernica	19
Chwałowice	18	Zabna wola	8
Borkow	11	Chałupki	4
Chroscice	23	Zagrody	7
Chrabkow	19	Jabłonica	12
Januszowice	9	Krzesano	42
Raczyce	18	Stropieczyn	8
Skadla	16	Sokolina	29
Janowice wielkie	18	Trembaczow	1
Janowice małe	11	Rzemieniewice	27
Maciejowice	5	Kobylniki	49
Jakuszowice	26	Krępice	17
Jurkow	93	Sessełowie	5
Jakubowice mnieysze	9	Kye	49
Jakubowice większe	24	Wierzbica	8
Janowice	32	Komorow	77
Kołaczkowice	38	Karsy małe	27

Xiąznie

Dörfer.	Rauchfänge.	Dörfer.	Rauchfänge.
Xiąznice	43	Kołuszow	48
Gace	10	Korytnica	30
Kamyszow	34	Jasin	28
Klępie	40	Łagiewniki	41
Klępie dolne	5	Łafanice	31
Karsy wielkie	32	Michałow	79
Kępa	8	Folwark Lankowski	20
Koryto	22	Zagaiowek	6
Kołko	7	Bryliczyn	19
Koftki duze	22	Zakrzow	28
Koftki małe	18	Skrzypiow	13
Bieniątki	11	Pawłowice	24
Lipnik	28	Mietki	40
Lubarzia	27	Kwaſowice	17
Lubnice	75	Kamodzienice	12
Orzelec wielki	35	Małokazimierza	57
Orzelec mały	16	Jakuszewice mnieysze	9
Łydzba	17	Mierzecin	18
Grabowa	14	Miławszczyce	35
Stara wieś	9	Sudoł	26
Budziska	45	Nieprowice	65
Czarzyzna	39	Niegosławice	42
Przeczow	20	Nizyny	44
Czarna	17	Januszkowice	11
Wilkowa	32	Januszowice	16
Gora	14	Niecisławice	30
Borki	12	Krzyzanowice	29
Sichow wielki	36	Lenartowice	12
Sichow mały	38	Städtchen Olesnica	130
Tuklęcz	21	Suwczyce	25
Szyszdzyna	15	Brody	5
Koniemłoty	56	Strzelce	51
Swięcica	25	Kępie	9
Sielec	18	Pieczynogi	20
Stefanow	14	Sroczkow	31
Ziemblice	7	Ociefek	38
Krzywolęcz	9	Kozle	13

Wolka

Dörfer.	Rauchfänge.	Dörfer.	Rauchfänge.
Wolka Pochłonna	16	Rzeszotki y Falki	18
Czarna	8	Ruszczy większe	25
Oględow	57	Ruszczy mnieysze	14
Niemscice	8	Ratay	52
Zaraś	2	Szaniec	97
Oſtrowce	30	Galow	18
Owczary	30	Unikow	28
Ołudza	26	Pomykow	36
Stadt Pacanow	164	Schorzow	12
Stadt Pińczow	616	Stapkowice	25
Pinczow	5	Kuznia	22
Kopernia	43	Mikołajowice	24
Brzyscie	43	Skarbisławice	9
Szczypiec	13	Zbrodzice	22
Włochy	18	Strzałkow	19
Paszczurka	21	Ruczynow	16
Pałczyska	72	Kuchary	25
Kosbrzeszyn	13	Topola	20
Mękarzowice	26	Sieczkow	33
Olbrychow Folwark	2	Grzymała	27
Probałowice	43	Chałupki	23
Piaſek wielki	63	Zyrniki	24
Podleſie	28	Słupia mała	22
Przedcdworze	31	Niegosławice	27
Podgaie	34	Słupice	57
Pęczelice	14	Szczbrasz	75
Rogow	82	Smogorzew	46
Wyszogrod	18	Konary	13
Kęſow	11	Skotniki małe	26
Kobiela	15	Szczeczno	48
Pruska	12	Uyny	11
Miſtrzowice	15	Czarna	2
Chruſtowice	8	Słopiec	6
Radzanow	37	Kaczyn	9
Kawczyce	12	Borkow	8
Rudawa	34	Pierzchnice	10
Rembow	29	Pierzchnianka	10

Dörfer.	Rauchfänge.
Sucha wola	26
Siesławice	30
Kotelka	15
Wolica	5
Sędzieiowice	67
Schrobaczow y Pzuſy	54
Suskrawice	22
Swiadkow	87
Stawiszczyce	27
Skorocice	27
Soboszow	21
Słupia	27
Ratay	49
Szczaworysz	42
Swiniary	69
Stroynow	27
Taczemby	45
Gura	16
Wierzbica	13
Woyczy	69
Biechow	101
Woieczka	38
Chrzanow	15
Wola Biechowska	33
Oblekon	76
Wawrowice	51
Widuchow	42
Kołki	14
Budy część	4
Zborow	37
Zakow	22
Piaſek mały	30
Solec	32
Janow	2
Włosnowice	12
Magierow	13
Straznik	1
Sułkowice	29
Kikow	40
Złota	98
Biskupice	17
Graby	5
Odrzywole	13
Zabieć	60
Szczeglin	21
Ziemblice	34
Zagaiow	32
Zagaiow	34
Kołkow	5
Zagorzyce	28
Zbladowice	28
Zydow	26
Zyrniki	51
Zrzece małe	23
Zrzece wielkie	26
Zagorzany	17
Zurawniki	35
Zagaiow	35
Zegocin Pietrowek y Hinkow	12
Zaleſie	32

Geiſtliche Güter.

Städtchen Busko	180
Nadole	33
Bronina	22
Kowala	22
Szparkow	21
Koſtyra	6
Sluzow	13
Beszowa	51
Beszowka	14
Bydłowa	16
Borzynow	38

Dörfer.	Rauchfänge.
Dobrowoda	46
Baranow	27
Ołganow	11
Pieſtrzca	91
Trzebica	34
Xany	53
Zukowice	21
Krazniow	19
Drogobel	24
Siligi	7
Dzieráznia	67
Gartałowice	27
Stawiany	48
Gluzy	20
Humanowice	54
Hańcza	41
Chotel	68
Krzyzanowice	84
Kotelka	16
Städtchen Opatowiec	118
Piotrkowice	22
Utzuły	24
Opatkowiczki	11
Oględowek	5
Podraie	13
Podłęze	40
Przesławka	13
Parszywka	17
Szaniecki	21
Czyzow	37
Dziesławice	15
Jaſtrzębiec	13
Skowronno	41
Sámoſtrzałow	24
Szwoszowice	16
Smykow Woytoſtwo	14
Sielec	31
Sieragi	3
Wolica	27
Zrembin	48
Zydowek	8
Zborowek	35
Biskupice	57
Zamoyscie	10
Kwaſyna	7
Kujawki	7
Szczebakow	53

Königliche Güter.

Będziaki	8
Czechow	7
Drugnia	67
Wierzbie	15
Podſtoła	16
Papiernia	21
Städtchen Korczyn	280
Grotniki	83
Strozyska	69
Pęczelice	8
Städtchen Szydłow	195
Gacki	28
Zyznowa wola	26
Solec	26
Wolica	13
Oſowka	19
Brzeziny	29
Städtchen Pierzchnica	75
Oſiny Woytoſt.	19
Potok	47
w Brzezinach Soleſtwo	10
Ziciny	22
Rudki	26
Czyzow	39

Dörfer.	Rauchfänge.	Dörfer.	Rauchfänge.
Wola Wąkopska	6	Chwalibogowice	35
Woytecki	4	Xosena	67
Stadt Stobnica	176	Koniemosły	24
Wolica	56	Miernow	18
Kąty	64	Sempiczow	33
Falęcierz	9	Pawłow	24
Białoborze	26	Broftkow	110
Klępie	16	Błotna wola	50
Sucha wola	17	Parchocin	60
Szklanow	7	Wełnin	32
Brzozowka	14	Gorna wola	26
Ruda	5	Korczyn	2
Kargow	31	Kobylniki	14
Skotniki	27	Wełęcz	86
Uciskow	15	Zagoszcz	84
Städtchen Wislica	189	Wola Zagoszcz	58
Winiary	52	Winiary	51
Łęka	34	Skotniki białe	86
Korczyn	77	Kobylniki	45
Senisławice	50	Bogucice	110

Woiwodschaft Braclaw.

District Winnicki.

Adeliche Güter.

Antonow Futor	57	Ryzyna Krynica	145
Andruszowka	157	Stadt Berszada	342
Stadt Buki	136	Bebłowka	51
Antonowka	58	Woytowka	134
Krzywice	123	Mankowka	38
Berczowka	70	Beryski	56
Popowka	96	Łuchowata	37
Jankowka	98	Uscie	98
Bawa	108	Wielko Kiryiowka	62
Bombary Moft.	60	Potaznia	20
		Kiryioweczka	29
		Owsyowka	97
		Sołhułow	68
		Romanowka	59

Dörfer.	Rauchfänge.	Dörfer.	Rauchfänge.
Lubaſowka	15	Babany Stare	115
Mienayłowka	20	Xiędzowka	61
Lesnicze	73	Pienkowo	30
Rohuska	75	Korſowa	102
Jałgniec	79	Grodzowa	118
Kamienowata	72	Bendarowa	43
Zawadowka	51	Piceſoczyn	47
Krasnoſiołka	30	Bandurowa	227
Rakowka	17	Pałonieckie	82
Chmarowka	33	Olszanka	46
Szumiłow	18	Bereſtyaki	52
Kiedraſowka	46	Berczowe	25
Stadt Brachiłow	213	Bołwinowka	42
Siomaki	122	Busniakowate	52
Ludawka	68	Białoszewke	97
Potok	193	Budcie	161
Zukowce	94	Bukałynka	50
Budki	92	Buszynka	83
Zmierzynka wielka	99	Busza	100
Zmierzynka mała	74	Babczynce	299
Lelalce	32	Bohałyrka	77
Siclawa	34	Bortnik	47
Mochylowka	106	Borſukowce	18
Dymidowka	77	Czeczelowka	97
Ryżawka	66	Stadt Czeczelnik	114
Machnowka	108	Przedmiescie tamse	438
Stanisławczyk	269	Białykamien	52
Nowoſielica	82	Werbka	33
Stadt Baſowka	109	Luh	154
Ułanowata	43	Futor Krzywieki	18
Panski Moſt.	49	Stadt Czuryłow	149
Ochrymowa	130	Przedmiescie do Czuryłowa	210
Popadma	123	Rielinszyzice	64
Tarlica	56	Derebczyn	246
Tarnawa	103	Dorebczynka	60
Babanka	162	Popielowka	77
Swiniarka	78	Ruſawa	148

Dörfer.	Rauchfänge.
Alexandrowa	99
Stadt Cekinowka	87
Kuznica	175
Gruszkow	42
Trybuszowka	84
Kutry	72
Podlesowka	55
Jankułow	42
Czerniewskie Przedmiescie	147
Jurpol	84
Papuzynce	133
Czołnowica	95
Zakrzynice	49
Popowka	29
Czerniawka	200
Kozanka	127
Czarna Grobla	44
Czobotarka	131
Czerniałka	82
Capowka	49
Cabermanowa Grobla	42
Stadt Chaszczowa	118
Przedmiescie Salkowa	22
Tomna	59
Taczna	77
Taplik	90
Czemerpol	18
Sabałynowka	24
Charpacze	107
Stepaszki	129
Mankowczezka	50
Chreftyszcza	92
Słoboda Chreftyszcza	46
Chryftynowka	188
Werchniaczka	156
Cheyłow	95
Leskowa	68

Dörfer.	Rauchfänge.
Baczkuryn	77
Matuśiowka	37
Chałaydowa	96
Dąmbrowka	51
Płomienczyk	77
Chomułynce	54
Chmielowa	41
Chrzanowka	51
Czeremonśa	95
Szynnowka	96
Stadt Daszow	112
Przedmiescie Auguftynowka	280
Bylowy Młynek	21
Kupczynce	83
Bondury	60
Krzysztofuwka	36
Bitki	54
Dziurynce	32
Sitkowce	90
Turkowce	56
Stadt Dziunkow	21
Przedmiescie tamże	171
Obozowka	28
Dałotechie	39
Nakazne	57
Daszkowce	105
Lukaszowka	12
Xawerowka	17
Słobudka	9
Dmetraszowka	134
Kukały	56
Beśhan	72
Dobra	142
Dymowka	161
Dobrowoda	90
Dowzek	64
Dziulinka	109

Dörfer.	Rauchfänge.	Dörfer.	Rauchfänge.
Dziakowka	78	Obyowka	47
Dzikowka	237	Kublicz	105
Dąbrowka	105	Mikołajow	135
Dzwiniaczka	96	Myłkow	90
Francuzka	77	Tyszkow	52
Furmanka	69	Rachnowka	44
Kopotoha	142	Michałowka	111
Kuzminna Grobla	88	Adamowka	89
Synica	111	Krabelowka	62
Pofochowka	91	Horodeckie	123
Antonowka	103	Koczybiiowka	128
Gozemba	132	Holowaniewskie	197
Baksza	59	Werbenow	54
Grodzenowka	74	Klenowa	70
Manasterek	49	Nowosiołka	100
Gołdaszowka	76	Dubowa	64
Jakubowka	33	Huczkie	125
Gruszka	156	Hotobecze	133
Gierbina	53	Zielenianka	76
Glinianka	32	Haraba	30
Stadt Granow	179	Popienki	29
Przedmiescie Granowa	153	Chorasaczowka	277
Grudek	121	Hołakowka	68
Czartoryka	102	Horoszkow	143
Słobodycka	131	Horodnica	115
Korytna	141	Hayworon	39
Lewuchy	115	Hłuboczek	98
Nakyowka	178	Hołaki	58
Sebastyanowka	241	Stadt Januszgrod	55
Iwangrod	80	Przedmiescie Tegoć	159
Krasnopolka	163	Kołodenka	82
Cwilichowka	33	Wierzbowka	38
Kiwaczowka	70	Kryzopol	83
Skarzenowka	45	Antopol	59
Topolowka	46	Jataniec	138
Markowka	61	Słoboda Raturz	11
Stepanowka	86	Jataniec fuchy	53

Dörfer.	Rauchfänge.	Dörfer.	Rauchfänge.
Ichnalkow	63	Dobrowince	78
Dachtalia	55	Jabłonowica	48
Stadt Jozefgrod	100	Snibin	30
Przedmiescie Morany	28	Stryzakow	65
Bendzerowa	11	Swiniarka	58
Lesniczowka	37	Dankowka	29
Kazacka	26	Rayki	25
Fornały	51	Pawłowka	65
Berczowka	28	Ułanowka	56
Jefloclya	15	Boryſowka	45
Korytna	27	Waſilowka	48
Kierniczki	44	Krasnęce	106
Szlakowia	24	Lyſagora	46
Pafata	10	Kubatnica	9
Płoska	15	Jampol	118
Rokutowa	17	Słoboda Porochy	33
Obzyta	53	Haszbiiowka	71
Stadt Janow	281	Słobudka Deygobrod	16
Baykowka	50	Jahorlik	1
Huszczynce	68	Cybulowka	46
Holowce	57	Haremacka	28
Piſarzowka	37	Michałowka	5
Janowka	37	Zura	23
Kuderłowka	72	Bołuszany	59
Cerepaszyńce	158	Zazielany	31
Zalewayszczyzna	81	Kulna	35
Rudawka	48	Jakuszynce	82
Kalinowka	26	Łyſohorka	21
Salnik	51	Jurkowka	98
Pawłowka	55	Lubaszowka	42
Punkowka	50	Iwaszkowa Słoboda	154
Jachowce	22	Jaſtrubince	85
Stadt Ilenice	202	Jakimowka	60
Przedmiescie tego	107	Jurkowka	126
Tiachun	100	Stadt Komargrod	174
Nieminka	75	Rudka	17
Babin	98	Antanowka	45

Kuzni-

Dörfer.	Rauchfange.	Dörfer.	Rauchfange.
Kuznica	76	Kamiennohorka	29
Andryaszowka	33	Kitaygrod	62
Kniaza	51	Heryſzkowka	124
Eliaszowka	50	Palanka	47
Odaja	48	Lipowka	148
Telatynka	27	Stepanowka	47
Sewczyna	96	Kislickie	63
Stadt Krule	19	Zoloby	55
Przedmiescie do tegoż	119	Stadt Krasne	398
Ploc	94	Ceremosna	53
Wołakiszczany	31	Pirochow	72
Stadt Konela	62	Krasniemka	44
Przedmiescie Szerscieronka	26	Sloboda Huta	8
Przedmiescie Macharynka	13	Kobyleckie	40
Przedmiescie Galaſowka	32	Hryszowce	77
Popowka	75	Rachny Polowe	79
Cebermany	22	Iwankowce	56
Kopyowata	62	Kaczkowka	73
Teolin	21	Kuna	246
Iwahny	55	Zodorowka	50
Szarnypol	35	Hubnik	194
Zurunbice	75	Krulyherb	31
Zubrych	80	Skibince	126
Zubrych z Oſtrozaną	75	Michałowce	35
Kniaziki	68	Koſſakowka	54
Medowata	9	Lazowata	80
Stadt Kalnik	154	Siwakowce	52
Koszlanowka	131	Przyborowka	26
Zadanowka	84	Kobylna	28
Przyſiołek nadmłynie	5	Pienkowka	41
Kantalia	112	Konſtantynogrod	107
Paryiowka	50	Gordyiowka	131
Parchomowka	56	Kruszynowka	86
Konſtantynowka	36	Sumowka	87
Kopiiowka	57	Konatrzyńce	65
Jamyczowka	27	Kuzmince	193
Tedorowka	45	Sokolec	33

Semen-

Dörfer.	Rauchfänge.	Dörfer.	Rauchfänge.
Semenki	50	Kaydaczyha	17
Kozynowa	29	Kozanicha	7
Nosowce	184	Kosawczyn	75
Kunka	95	Słoboda Mazurowa	10
Krynica Kniaza	142	Kołyszczyki	56
Sobastowka	52	Krzyzanowka	9
Iwachny	23	Krasnohorka	36
Siłkowce	37	Kamienna Krynica	133
Kosenowka	150	Krasnikąt	66
Słoboda Babanecka	18	Krutenke	84
Rochy	115	Kleszczowa	66
Koszow	82	Słoboda Krasninskie	20
Podhreby	48	Kozimierowka	31
Skibince	48	Zlitynka	67
Czerepin	38	Kąty	82
Rakowiec	22	Kozince	38
Matwijeka	53	Kuliszowa	42
Strzyzawka	63	Futory Krzywoszynieckie	70
Plutynce	21	Kuracze Łozy	19
Tychy Futor	71	Kielbasnia	20
Zydowczyk	81	Klembowka	160
Krzywczonka	49	Kropiwna	53
Juskowce	102	Krasnostawka	51
Zaszkow	89	Krzykliniec	50
Kropiwna wyzsza	56	Kraczkowka	93
Przysiołek Lojowiec	58	Kazimirzowka	29
Huscisko	7	Kochanowka	66
Kropiwna niszza	98	Kuszczynce	103
Kamienna grobla	145	Stadt Lipowiec	126
Dowhęka	43	Przedmiescie Heyszcya	125
Krzyweholane	64	Skakunka	100
Krasnohurha	66	Berezowka	50
Rosnoszyńce	81	Rossosze	188
Krasnopolka	118	Skitki Część	12
Axanina	133	Ludwipol	10
Krasnepole	47	Piszczana	242
Słoboda Semeduby	45	Puzaykow	140

Dörfer.	Rauchfänge.
Baybuzowa	87
Laſſopol	53
Jankow	38
Troscianki część	2
Lemieszowka	71
Leszczynowka	95
Czaykowka	63
Lulinee	68
Raykowce	22
Litwinowka	65
Lemieszczycha	52
Lichaczycha	27
Lubcza	51
Lewkowka	65
Stadt Ladyſzyn	180
Przedmiescie tamże	98
Futory	84
Pałanka	106
Baſałyczowka	23
Słoboda Szepszynka	24
Łuka Maleszowa	61
Stadt Łukaszowka	190
Bałabanowka	208
Jaczkowicza	33
Chmielowka	52
Podwyſokie	157
Trankopol	100
Nowoſiołka	54
Słupki	17
Sabara Część	44
Ładyszynka	145
Tomaszowka	66
Łazowata	93
Doroszynie	19
Łaszniowata	20
Łazowata	46
Łuzna	97
Łebedynka	42
Łachwin	99
Łobuzna	91
Łopałyńce	97
Słoboda Łupołowa	12
Stadt Manaſterzyſzcza	68
Przedmiescie Nowe Miſto	181
Abrahamowka	68
Zawale	44
Jerehowka	47
Xiądzowka	8
Szlachcianowka	36
Łałyczowka	72
Stadt Mosny	197
Słoboda Przedmieſcie	259
Budyſzcza	31
Siekiernia	14
Łozuwek	34
Bayduzy	57
Berezniaki	27
Szczelepuchy	59
Pluwaki	20
Tabulcze	54
Chryszczaki	46
Michałowka	60
Stadt Muraſſa	183
Przedmieſcie tegoż	519
Teodorowka	54
Taraſowka	187
Wasniowce	44
Joachimowka	77
Pienkowka	168
Michałowka	62
Stadt Miaſtowka	386
Wyſoka Grobla	33
Szarapanowka	201
Sokołowka	174

Sew-

Dörfer.	Rauchfänge.	Dörfer.	Rauchfänge.
Sewkowka	106	Trescianiec	39
Dzugaſtra	138	Makſymowka	81
Olszanka	165	Słoboda Meczetna	2
Medowka	95	Monczyce	47
Czachow	79	Michałowka	35
Bohdanowka	54	Michałowka	81
Oczytkow	56	Mołodeczka	184
Muzierow	288	Horbaszowka	113
Łoszozowa	126	Melnikow	71
Polusź	68	Miekochod	39
Pałaneckie	93	Mołdawka	30
Romanowka	208	Mączyn	84
Białe młyny	51	Majanow	69
Kobrynowa Grobla	85	Mierzwince	42
Mankowka	243	Maliniki	44
Kinaszowka	50	Mochilna	71
Tymoszowka	47	Michałowka	98
Iwanka	96	Moszniągi	64
Modkowka	102	Nowogrobla	102
Chizna	208	Rusałowka	134
Kiszczynce	236	Kisłyna	82
Dzięgielowa	116	Stadt Niemierow	326
Podobna	159	Muchowce	157
Pomynik	183	Hunka	35
Zaiączkowka	30	Zarudyńce	107
Kopitanka	4	Kowalowka	365
Mikulince	84	Bobłow	70
Rozek	87	Bayrakowka	153
Boskow	85	Łuka z Przyſiołkiem	289
Klimiancie	32	Medweeza z Przyſiołkami	158
Dubowiec	19	Chwaſtowce z Przyſiołkami	161
Kordyszówka	30	Rubau z Przyſiołkami	109
Zarudyńce	31	Obodne	120
Cybulowa	172	Woytowce	123
Międzyrzyczka	85	Krzykowce z Przyſiołkami	214
Ozdobna	66	Słoboda Potok	39
Mironowka	27	Strzelczyniec	21

Dörfer.	Rauchfänge.
Napadowka	56
Niemierzynce	56
Napadowka	140
Nieſterowka	150
Nalewayka	46
Nowoſielica	37
Oratow	193
Zarudzie	176
Honoratowka	46
Oratowka	49
Stadt Obodowka	133
Przedmiescie Htary	84
Słoboda	230
Bałanowka	340
Piątkowka	155
Zabokrzyczka	90
Kataszyn	119
Bundorowa	141
Torkanowska z Maydane	200
Cybulowka	166
Myłkowka	28
Obozowka	115
Zaiączkowka	70
Szelpachowka	47
Komarowka	67
Janow	86
Tatałajowka	40
Koziechowka	56
Kamionka	50
Moczułki y Widęzne	217
Moczułka mała	113
Myszarowka	53
Oſtrowice	126
Perechowka	108
Izayku	60
Rohowe z Haydickową	80
Konyrancowa	192
Oknina	108
Kamiennobrod	24
Oſtrozek nowy	43
Wiszenka	36
Oſtruzek Stary	105
Ozachowka	30
Olszanka	44
Olszanka	78
Onypkowce	58
Oſilna	120
Orłowa	35
Olchowata	129
Oſiczna	103
Ordyńce	81
Słoboda Onyſzkowa	7
Nienudycha	60
Stadt Pikow	147
Krzywożeńce	91
Glinsk	145
Kutyszcze	39
Antonopol	46
Kamiennohurka	20
Stadt Peczera	203
Dankowka	117
Sokolec	83
Petraszowka	43
Pereyma	117
Czernecze	134
Bereski	98
Burſuki	50
Stadt Przyłuka	64
Przedmiescie Sieniaskie	161
Przedmiescie Kiſiele	195
Konſtantynowka	48
Cholewince	45
Kołucrzynce	122
Łoſiciowka	58

Dörfer.	Rauchfänge.	Dörfer.	Rauchfänge.
Waszyca	72	Poboyna	29
Kurawa	62	Pohoryta	90
Czarniałyn mały	79	Puszkowa Słoboda	12
Pisarowka	123	Piława	103
Wachnowka	155	Stadt Raszkow	321
Słoboda Stare Mosty	22	Kamionka	105
Bryckie	85	Kuzmin	54
Turbow	99	Chruſtowa	100
Zbaraz	32	Stroince	60
Hubin	39	Kaickanowka	26
Owczacze	112	Szerszyńce	65
Hermanowce	39	Hrabowa	54
Nowa Grobla	94	Pisarzowka	82
Wielki Czerniałyn	78	Serby	131
Biała	67	Berszlankow	172
Szenderowka	67	Biłocź	57
Słoboda Kormiszowa	16	Stadt Raygrod	100
Pisarzowka	96	Oſtołopow	68
Sciona	135	Słobudka	8
Potkutyłowo	72	Huta	6
Leszczowka	31	Rozkopana	46
Połochy	66	Pawłowka	127
Taszliki	53	Słoboda Skrycowska	24
Hułka	24	Wielka Roſtowska	159
Połuſź	76	Mała Roſtowska	50
Pliskow	182	Ryzawka	150
Pułkownicza	93	Czerpowa	140
Połonisłe	51	Kołodysłe	143
Pienkowka	98	Rachny Laſowe	139
Poczapincze	97	Sledzie	78
Popowa Grobla	164	Zwedenowka	48
Parchomowka	148	Rudnica	105
Peryzna	93	Rozboyna	43
Popieluchy	105	Rachny	70
Słoboda Popielowska	59	Huncza	63
Piszczanka	152	Niemierzynka	50
Pedozy	29	Hołodki	41

Dörfer.	Rauchfänge.
Telczynce	135
Michałowka	37
Skomoroczki	38
Skała	117
Wierzbowka	45
Rogince	57
Kuffowce	34
Sloboda Kuffowiecka	13
Kuſawka	106
Holoniſowka	95
Rybnica	38
Chorzew	27
Guderyt	25
Wychwalince	31
Roskoszna	46
Rozniatowka	129
Koſosze	51
Kachuska Czecelnicka	141
Rozdoł	81
Koſuszki	136
Stadt Szawran	121
Sluſarka	37
Dabinowa	38
Stadt Strzyzawka	201
Sloboda Przedmieſcie	52
Perehurka	28
Dezna z Kołomiiowką	68
Pieſniezany	133
Stadnice	111
Ławrowce	45
Zozowie	234
Zozowce	88
Sokołowka	117
Trembowka Przedmieſcie	241
Woronce	137
Bespieczna	96
Staniłowka	87

Dörfer.	Rauchfänge.
Stepanka	60
Lulince	41
Stadt Siedliszcze	70
Hniwan	29
Jaroſowka	89
Studenica	18
Komarow	20
Kochinki	39
Rowince	15
Czerſenkow	27
Jurkowce	18
Wielawka z Gryſiemanii	27
Baskupka	33
Strafyiowka	240
Lubomirka	134
Oſiczki	57
Stanisławczyk	24
Nadeſkowa	37
Krzyezanow	18
Honorowka	99
Wodgierkuł	46
Szynkow	233
Manaſtyrskie	29
Huta	11
Lewkowka	81
Wielka Ułycha	158
Mała Ułycha	57
Robuzna	99
Worobiiowka	77
Stoiany	100
Iwanowce	77
Zaclinowka	82
Stroince	113
Suzuczyńce	76
Sobolowka	234
Brodek	74
Orłowka	125

Mete-

Dörfer.	Rauchfänge.	Dörfer.	Rauchfänge.
Metenowka	129	Sołowiiowka	40
Poburka	111	Szoryn	49
Pietraszowka	77	Smarzyńce	41
Szpiczynce	144	Swirniowata	61
Bułaje	117	Sainka	106
Zydowce	112	Seredynce	105
Snieżna	67	Synki	90
Rososza	77	Sielnica	75
Szukaywoda	125	Słobudka z Przysiołkiem	41
Szycowka	80	Szunderow	64
Swiłyńce	89	Sokolenice	74
Sosnowka	18	Sabarow	38
Sołobuchowka	88	Sabarowka	23
Pohoryła	22	Strzelczyniec	72
Szuszkowka	77	Suchyiar	63
Sobkowka	33	Taszlik	111
Stopkowka	94	Stadt Tulczyn	179
Dawidowka	47	Przedmieście Wołowe y	264
Serebna	73	Kozacze	
Rerczoka	60	Nesterwask	142
Supranow	72	Tosipol	134
Maydan	40	Kiernafowka	297
Sosenka	86	Annopol	105
Sobolowka	29	Icka	113
Lisiowka	61	Klebań	296
Sorazynka	68	Chołodowka	230
Szlakowa	90	Zacharyaszowka	22
Szołudki	52	Kryczynce	127
Buszynka	26	Hrynenki	41
Oftapkowce	72	Kopiiowka z Orłowką	300
Swinna	20	Kobylowka	148
Sopin	114	Szura	41
Stawki	28	Samhorodek	44
Szepiiowka	67	Zarawkuwka	99
Smolanka	58	Woytowka	196
Samhorodek	99	Kunicze	97
Strzelniki	146	Kozince	82

Kitay-

Dörfer.	Rauchfänge.
Kitaygrod	116
Sawince	75
Kapusciany	103
Stadt Wieszchowka	60
Przedmiescie Pierzchowka	182
Kiszkanowka	93
Streliiowka	31
Stadt Trofcianiec	59
Przed. Nieſyahayſowka	251
Straſyowka	88
Budy	68
Sewerynowka	77
Batok	69
Alexandrowka	93
Dankowka	146
Letkowka	105
Waſiſowka	64
Michałowka	65
Huſy	58
Bohdanowka	83
Stadt Teſijow	102
Piatyhory Miaſto	77
Przedmiescie Teſyioreskie	366
Dołhałowka	76
Kosporowka	190
Zrayki	81
Brodek	29
Lobaczow	156
Hałayki	162
Czerepinka	44
Alexandrowka	59
Zytniki	78
Moryka	35
Bachwa	79
Scrokotiany	81
Ochmalow	47
Sobodaſz	30
Bozowka	145
Pohaczowka	98
Klukow Rog	93
Stadnica	135
Stadt Targowica	188
Kameczne	255
Nerebuyka	249
Podwyſchie	329
Roſſochowate	57
Lewkowka	52
Legiczyny	133
Wysznopol	157
Zielonkow	119
Swerdlykowa	210
Korſunka	70
Beſaszczki	188
Hiboczki	179
Stadt Teplik	137
Przedmiescie tamże	122
Pezolna	174
Szharod	93
Rozkoszowka	58
Siekierzany	71
Stadt Tywroce	102
Przedmiescie Słoboda	144
Dzwonicha	103
Szernie z Kurniką	111
Huta	10
Stadt Tomaſzpol	104
Przedmiescie Jaryſzoka	69
Kwaczowka	73
Siedlisko	171
Słobudka	44
Talne	259
Maydanieckie	185
Tekucza	142
Szepilowka	66

Dörfer.	Rauchfänge.
Tymkow	38
Stobodzyia	36
Torczyca	127
Krzewiec	92
Troſcianiec	72
Tceniskie	123
Korſowykąt	46
Oboźonisko	40
Tymanowka	75
Lipowka	102
Dremka	109
Słoboda Fedorka	10
Trojony	108
Jozefowka	99
Szamraiowka	37
Troianka	108
Derenicha	42
Tarnawka	69
Tarnawka	115
Tabanowka	95
Tryduby	8
Tarhan	39
Taynica	79
Tałałajowka	31
Troſciance	39
Torkow	78
Stadt Umau	418
Piſorzowka	166
Hromy	72
Wielkie Dmytruskie	62
Małe Dmytruskie	62
Woytowka	94
Kocienyńce	132
Polonciki	76
Palanka	142
Oradowka	94
Opolanka	65
Pikomce	37
Zuirki	27
Berestronice	65
Cebermanowka	109
Jarowałka	31
Uuinynce	190
Uchoza	87
Utowata	81
Stadt Woroszyłowka	59
Przedmiescie tamże	109
Bertkow	87
Sutyska	177
Woronowica	212
Komarow	106
Michałowka	82
Helenowka	19
Stepanowka	91
Seroczyn	17
Oczereina	134
Paryiowka	26
Lulince	35
Troſcianiec	66
Kalniszowka	14
Markowka	26
Federowka	26
Szenderow	14
Widły	108
Antonowka	209
Woyecechowka	26
Potasznia	30
Wołoczek	36
Wołowadowka	108
Werbowata	78
Woronkow	24
Waſilicha	99
Waſilkowce	81
Wołodyowce	150
Wyſokie	96

Dörfer.	Rauchfänge.
Werbkamala	144
Wyszkowce	38
Wasylowka	117
Wiława	51
Xiędzowka	31
Stadt Zywotow	96
Przedmieście Zogrobela	58
Przedmieście Prawiłoka	20
Ruzyczno	67
Stadt Zernisczce	86
Przedmieście tamże	148
Uiazowiczą	22
Iwanka	82
Jakubowka	67
Luchowa	37
Troszcza	62
Orinianka	36
Słoboda	67
Popowka	64
Horodyiowka	52
Kamionka	66
Skiłka	40
Zerdynowka	63
Bubnowka	183
Białosowka	160
Ulanica	110
Czetwertynowka	159
Jannolince	117
Wielkie Zabokrzye	280
Tarnawka	88
Ziałkowce	227
Mieleszkow	88
Przysiołek Tymar	33
Ichnałowka	31
Bortniki	152
Wyszkowce	50
Omyłyńce	142
Zychałowka	61
Popowka	23
Zabuze	66
Wygnanka	33
Palanka	32
Zbarazowka	85
Borkowce	69
Zachnitkow	96
Studenna	79
Manasterzyrice	28
Podeyma	44
Podeymica	11
Nestoita	35
Zawdli	30
Zielonyrog	123
Załuże	100
Zurbince	35
Zurawlinka	48
Zywotow nowy	133
Zywołowka	133
Zabokrzyc	68
Pilinowka	30
Zarwarice	75

Geistliche Güter in der Woiwodschaft Braclaw.

Golenczyce Wielkie	77
Golenczyce Małe	77
Juryzdykcya w Granowie	12
Juryzdykcya w Winnicy	28

Königliche Güter in der Woiwodschaft Braclaw.

Stadt Braclaw	53
Słobudka Przedmieście	34

Czer-

Dörfer.	Rauchfänge.	Dörfer.	Rauchfänge.
Czerniszowka	38	Lipowa	42
Pawlikowka	7	Kałabarek	50
Parlichowka	23	Medwedowka	146
Dałzek	24	Nowosielica	90
Wołczek	32	Juskowce	45
Manastyrsk	118	Chudolijowka	83
Czukow	109	Truszkowce z Jaszkwcami	95
Bohakow	77	Kołontaiów	15
Horodnice	37	Borowica	120
Swięcica	60	Szabelniki	89
Salnica	48	Buczyn	54
Zankowce	34	Czapliszcze	63
Macocha	57	Tarasowka	50
Grabowiec	52	Mudrowka	39
Sarokoduby	14	Topiłowka	57
Szczewrowce	44	Wielkie Chrustynce	54
Anczypałowka	41	Małe Chrustynce	102
Szuja	8	Hayszyn	88
Skrzycko	60	Kislak	46
Samczychce	50	Mytlince	55
Hazmirowka	14	Karbowka	27
Xiędzowka	9	Jastrzembiec	16
Czcheryn	170	Stadt Letyn	233
Subołow	128	Bruslinow	57
Stanisławowka	59	Nowosielica	39
Pahorylec	26	Balin	31
Roszczynce	31	Sosny	44
Kocarki	40	Woluczyn	48
Racowe	32	Kałycha	50
Woyłowce	41	Liłynka	102
Huszczowka	7	Pułtowce	34
Tuinki	28	Szeroka Grobla	54
Adamowka	45	Itkowka	43
Kryłow z Woytowką	46	Skarzynce	55
Podorożna	57	Parpurowce	31
Andruszowka	8	Tuitki	36
Woronowka	26	Stadt Tarasizcza	114

Dörfer.	Rauchfänge.
Lisowcez Futorem	153
Mikołajowka	34
Wełnianka	87
Berezanka	28
Wełnianka Sucho	20
Stadt Winnica	244
Przedmiescie Jarwinskie	65
Przedmiescie Winnichie	68
Przedmiescie Miedziakonę	108
Juryzdykeya Czercow	5
Wies Sadki	21
Słoboda Dubiechie	17
Futor Winnichi	182
Ćwizyn	45
Kruźynce	81
Siekierzyńce	44
Pisarzowka Czułki y Tenenki	124
Humienna	58
Telepenki	62
Hawryłowka	66
Medwedka	35
Futory Miedziakowę	98
Słoboda Miedziakowę	12
Nedweźe Ucho	89
Ludwikowka	23
Szeremetka	29
Stadt Stare	94
Wisznia	17

Woiwodschaft Podolski.

District Latyczew.

Adeliche Güter.

Stadt Bar	406
Czemeryły	74
Iwanowce	125
Okładne Berszcze	38
Seperowka	61
Regentowka	17
Hauryszowka	30
Hołobowka	34
Tereszki	47
Wołoskie Czemeryły	109
Michałowce	90
Stadt Jołtuszkow	254
Bieliczyn	96
Jołtuszkow Podlesny	235
Woynałowka	28
Kieynowka	50
Słoboda Jołtuszkowa	114
Hołodki	63
Popowka	14
Antonowka	37
Stodulce	54
Stadt Mezyrow	106
Martynowka	43
Mołochow	68
Row	33
Bilikowce	67
Hołowezynce	93
Słoboda Meyzyrowka	93
Luka	122
Huta Stara	8
Huta Nowa	13
Stadt Dereznia	199
Dereznia Huta	71
Słoboda Derezniańska	37

Dörfer.	Rauchfänge.	Dörfer.	Rauchfänge.
Dereznia kalna	102	Doliniany	73
Kryniezne y Niżne	44	Daszkowce	183
Liłki	68	Nateczynce	60
Brzeniow	39	Nateczynce nowe	96
Włoskie Karyczyncze	97	Dłuzek	73
Karyczynce Philiposkie	74	Dzielince	112
Maydany	90	Juchirnowce	56
Bandyszowka	63	Bahtaie	48
Sadki	60	Baczulince	19
Bembnowka	113	Czubany	25
Serbijowka	18	Działowa	139
Bielany	163	Dziakowce	124
Bohdanowce	112	Nowe Hermaki	103
Berlince Laſowe	83	Hermaki	87
Bucnie	99	Hałuzince	219
Stadt Czarny Oſtrow	224	Halczynce	86
Oſtaski	85	Jankowce	105
Huczowicc z Zaſadkami	70	Stadt Jaryſzow	299
Martynowka	38	Słobudka	109
Woytowce	51	Izraelowka	88
Podozy	72	Krzeczanowka	76
Rydkoduby	78	Jurkowce	97
Zachorowce	40	Ihnatowce	53
Kreczki	27	Jołtuchy	133
Katarzynowka	25	Stadt Konſtantynow nowy	308
Antonowka	26	Teſſy	30
Stadt Czerniejowce	102	Luka	36
Sadkowce	71	Roſſochowata	27
Iwaszkowce	108	Pochoryła	37
Konatkowce	109	Janowce	38
Chrzanowka	80	Lyſohorka	30
Stepanki	90	Medwedowka	13
Berlatka	44	Lozowa	12
Chomenki	131	Pedozy	24
Chomince	43	Karpowce	89
Damicki	46	Skarzyńce	47
Łapkowce	55	Kazmirek	35

Dörfer.	Rauchfänge.	Dörfer.	Rauchfänge.
Buywołowce	94	Michunki Lasowe	25
Kołybanie	113	Lubomirka	24
Iwaszkowce	15	Ropaczowka	60
Komorowce	171	Zurowlince	27
Kumanowce	120	Holoskow	111
Kaemazow	109	Zawoyki	19
Kudnynce	32	Daszkowce	43
Kotniżany	149	Perchowce	93
Kołibabince	94	Waciowa	12
Kopyatynyn	243	Głowaczowka	25
Kuzmince	108	Parchomowce	122
Kozłow	139	Kopystyn	94
Korzowce	145	Kabnowka	18
Kudyowce	117	Szumowce	98
Kozuchow	174	Dawidowce cum ałtinę	154
Kofarzńce	126	Spiczynce	95
Stadt Luczyniec	205	Mołomolince	63
Luczynczyk	178	Junaczynce	69
Młynowka	46	Podlisce	32
Goray	50	Tereszowce	170
Płoska	57	Redwince	51
Suchalec	153	Jarosławka	133
Stadt Mochylow	1167	Adamowka	66
Korpowka	92	Łyzanowce	76
Skazince	50	Michunki Polne	31
Sliszkow cum ałtinę	126	Zapadyńce	62
Hrehorowka	107	Wołozowce	111
Bronica	96	Miłkowce	90
Sadkowce	91	Złotarynki	36
Martynowka	45	Ihnałowce	66
Stadt Miedzyborż	706	Bałamutowka	89
Lysohorka	13	Swinna	36
Broniłow	54	Monastyrsk	18
Denesowka	21	Krzyszkowce	76
Srabkow	104	Bohmotowce	72
Grabowce	38	Bozulince	50
Czartorya	23	Masiowce	97
Hołowczynce	73		

Spic-

Dörfer.	Rauchfänge.	Dörfer.	Rauchfänge.
Spiczynce	47	Luka	29
Stadt Mikołajow	374	Słobudka	71
Wezdenki	62	Michałkowce	142
Markowce	64	Myłki	86
Chodkowce	68	Mieleszowce	106
Orlinee	37	Malenicze	92
Zaradzie	34	Maydan Wołkowieniechi	22
Paszkowce	94	Noſtkowice	167
Tyranowka	48	Słoboda Noſtkowiecka	48
Hryniowce	154	Niemircze	85
Klimaszowka	71	Stadt Ozarzyncé	201
Skarzyńce	31	Barſzczowce	73
Czerepowa	54	Woiewodzynce	36
Kalinowka	46	Sadowa	47
Hryniowce Polne	59	Kuniowa	35
Maniłowka	36	Kukawka	154
Stawczynce	68	Olczydaiow	92
Hlatki	72	Zerebiłowka	164
Pokutynce	72	Kuryłowce murowane	166
Kopoczowka	64	Perekorynce	58
Saffczynce	98	Popowa	43
Maryanowka	96	Dereszowa	58
Berlince	81	Pozuchow	71
Kuraffowce	100	Rowna	121
Tatarzyska	63	Zwan	186
Bielany	51	Bernaszowka	44
Pohoryła	140	Niszowce	80
Stadt Michałpol	93	Lipczany	77
Mikiłynce cum altinę	42	Skazince	78
Roſosza	119	Ułaykowce	168
Małczany	115	Berezowa	96
Andryiewka	28	Olczedajow	179
Luka	61	Popieluchy	117
Mankowce	109	Obuchow	73
Czerniatyn	47	Perepełczynce	90
Tokarowka	65	Grabowce	99
Michałkowce	110	Koryszkow	133

Dörfer.	Rauchfänge.	Dörfer.	Rauchfänge.
Dołkowce	126	Stadt Stara sieniawa	344
Nasikowka	215	Bułhaie	49
Pilawce	97	Szczebanie	73
Karpowce	27	Hreczana	46
Ilaszowka	83	Nowa Sieniawa	189
Puczyska	71	Czechy	52
Chodakowce	55	Illatka	59
Arkadyowce	77	Berezowka	24
Przemofzczeniec	114	Paplince	126
Wołodyowce	46	Czeszki	72
Szpinki	47	Mizierowka	76
Perechonka	91	Juwki	63
Lcehnowka	61	Babin	104
Stadt Piława	262	Wola Babinska	45
Stadt Pikow	224	Hreczyncze	100
Pisarzowka	134	Siomaki	50
Pasinki	114	Telczynce	47
Popowce	348	Rusanowka	30
Petranie	58	Ułasowce	39
Romanki	94	Iwankowce	86
Ryszki	108	Daszkowce	52
Radziejowce	289	Pankowce	78
Ruzyczna	133	Stadt Szarogrod	1124
Ruzyczanka	74	Serby	219
Werbka	108	Łozowa	194
Stadt Szarawka	250	Berezowka	203
Wilcza Grobla	43	Neapolitanki	91
Tatarzyńce	31	Serebryniec	151
Magnyszowka	25	Jastrzebna	59
Lewkowce	60	Chąkowce	116
Antonowce	93	Illaszowce	92
Wychylowka	37	Sachny	55
Wasyłkowce	48	Łozny	18
Pasieczna	29	Maydan	33
Bednarowka	53	Stadt Snitowka	89
Berbuchy	28	Rosochy	43
Werbka Drewniana	104	Słobody Pilipy	15

Dörfer.	Rauchfänge.
Sopowka	68
Krzywohyzyńce	59
Sledzie	111
Toropowa	142
Surna	48
Manaſtyrek	30
Wielka Struga	140
Szandyrowka	80
Stadt Sniſkow	202
Struga Mała	91
Stepankowce	111
Serbinowce	66
Szczerbowce	43
Telełyńce	100
Uładowka	230
Zurawne	105
Mikołajowka	56
Maydan	69
Wodyczka	61
Klimkowce	44
Wolkowce	50
Wolica	65
Wendyczany	156
Widły	23
Stadt Wonkowce	383
Pilipy z Groblą	57
Osłamow	117
Kurniki	64
Łomaczyńce	74
Kalus	102
Hulc z Słobudką	138
Kaluwka	71
Wołkowince	367
Wołkowce nizsze	67
Wascułynce	112
Stadt Zinkow	358
Stanisławowka	86
Pierogowka	48
Pietrasze	46
Bobecki	113
Faszczyiowka	51
Zachince	108
Ziankowce	88
Janczyce	57
Mazniki	95
Ochrymowce	99
Słoboda Ochrymoska	33
Mankowce	66
Jaskowce	61
Bożykowce	91
Hoholi	21
Zabince	58
Stadt Zamiechow	240
Bałabanowka	45
Howory	105
Kowalowka	26
Kinyszczow	112
Pilipkowce	96
Boguszowka	49
Słobudka	48
Szczerbieniec	33
Zabercznowce	43
Zdunkiaſs Zrzezelince	38
Zwinoza	91
Zielincze	97
Zeniszkowce	174
Zadranikowce	90

Geiſtliche Güter im latyczewskiſchen Diſtrict.

Byſtrzyca	24
Glinianki	40
Hrymiaczka	150

Hołoch-

Dörfer.	Rauchfänge.
Hołochwasły	52
Kossy	40
Kalinowka	45
Plebanowka	145
Semenki	42
Szersznie	36

Königliche Güter im latyczewskischen District.

Bachłyn	58
Bachłynek	25
Nowosiołka	31
Woronce	52
Bereznia	81
Krutniow	12
Barek	63
Stadt Chmielnik	497
Tereszpol	85
Semki	55
Kaczanowka	122
Woytowce	56
Mytnik Wielki	79
Mytnik mały	34
Bicełyręka w	94
Serbinowka	29
Tomaszpol	88
Kliłyszcze	48
Wierzbowka	18
Stara Huta	15
Nowa Huta	4
Hołołki	43
Szeroka Grobla	55
Kuryłowka	40
Maydan Kuryłoski	55
Maydan Trybuchoski	7
Dubowiec	9
Trybuchy	65
Ossolinka	47
Juwacza	134
Kusikowce	76
Bachrynowce	177
Maydan Stasiow	19
Maydan Sowin	16
Maydan Stary	15
Winnikowce	72
Makarow	33
Maydan Traykałoski	19
Czernelowce	41
Dubowa	82
Czereszanka	59
Chodaki z Słobudką	108
Cudynowce	40
Skarzynce	111
Torczyn	56
Słobudka Sułkowska	33
Maryanowka	34
Skowinitki	16
Łozowa	27
Uchły	19
Stadt Jaruga	63
Michayłowka	91
Doroszowka	31
Sobolowka	69
Iworzowke	61
Pietroszowka	42
Biała	46
Teodorowka	21
Jurczenki	57
Jabłonowka	63
Krutoborodyńce	38
Kudynka	69
Kierdanowka	31
Hule	19

Dörfer.	Rauchfänge.
Dumenki	79
Zuniowince	58
Werbla	84
Stadt Kopaygrod	171
Koryczynce	125
Sloboda Karaczyniecka	32
Koroſtowce	50
Kuryłowce zielone	82
Kłopotowce	42
Stadt Latyczow	366
Rudnia	14
Tarłowka	30
Bochny	31
Bieleckie	22
Kozaczki	84
Herbaſſow	69
Szczodrowa	51
Switowce	64
Kopyłyńce	36
Popowce	67
Hołoniszczow	54
Woytowce	48
Stadt Letniowce	172
Filanowka	26
Łyſohorce	62
Horbowce	45
Łopatyńce	62
Markusze	101
Myłyńce	50
Zoſulince	50
Puſtowoyły	35
Malczowce	64
Lipowka	20
Matwieykow	150
Słobudka	40
Markowce	30
Nowoſiołka	88

Dörfer.	Rauchfänge.
Krasnoſiołka	69
Olchowiec	125
Stawczany	39
Huta z Maydanem	20
Gołębowka	18
Owſianiki	56
Proſiałkow nowy	133
Proſiałkow ſtary	51
Maydan	39
Huta	58
Pilipy	54
Stadt Podole	109
Mordyn	54
Maydan Duleke	19
Stadt Płoskirow	312
Hreczana	103
Szurawka	90
Maykowce	64
Zarzyce	59
Oleszyn	116
Iwankowce	80
Leszniow	90
Rożny	66
Swiczna	26
Czaple	51
Iwonincze	37
Prymany	53
Radzepy	48
Salnica	90
Ichnatowka	39
Mazepince	43
Czemeryſſowka	34
Sokołowa	52
Lelołka	27
Porubince	36
Szyince	69
Serebrya	122

Oerter.	Rauchfänge.
Szpiczyncze	88
Szelechow z Słobudką	121
Sulimirka	66
Szarki	53
Siomaki	65
Stadt Ułanow	264
Woroninee	87
Czerniałyncc	74
Rybczyncc	71
Worobyowka	19
Marczowka	30
Łypiałyn	82
Czosnowka	44
Smiała	67
Podorozna	34
Petrykowce	103
Czepiele	20
Taraski	72
Pagorce	113
Stadt Wierzbowiec	144
Zytniki	71
Durniaki	34
Wierzchowka	76

District Kaminiek.

Adeliche Güter.

Borozanka	75
Bednarowka	41
Bedrychowie	41
Baranowka	42
Boryszkowce	113
Beznoskowce	73
Stadt Brzezie	140
Siekierzyniec	87
Czemesowce	116
Cwikłowce	77
Czankow	126
Panasowka	26
Krzywule	21
Ciołkowce	55
Stadt Dunajow	300
Zastawie	70
Mochylowka	115
Siezyńce	58
Moskołynce	26
Iwankowce	50
Demszyn	35
Draganowka	32
Dobrohoszcza	89
Łysowody	176
Derewniany	66
Dachnowka	24
Frydrowce	105
Stadt Fulsztyn	136
Niemierzyńce	79
Raykowce	122
Andrykowce	48
Sudkowce cum altinę	166
Kowałuwka	40
Lisowka	23
Morozow	119
Chmielowka	69
Porzycze	62
Ostakowce	110
Stadt Grodek	462
Bedrychowce	42
Ludwipol	34
Jaromirka	101
Porzycze	107
Zyszczynce	117
Olexieniec	114
Słobudka	13

Wolu-

Dörfer.	Rauchfänge.
Woludrynce	53
Nowyswiat	107
Warowce	58
Oleszkowce	37
Bałakir	49
Gruszka	69
Łyszkowce	60
Czabonowka	40
Krywczany	50
Rakołopince	25
Runkuszowa	43
Głuszkowce z Słobodką	264
Gieletynce	79
Hlibow	146
Mirzeiowka	19
Dziordziowka	37
Huta	29
Hołozubince	73
Raczynce	32
Huminec	137
Przedmiescie Hußiatyna	98
Hodorowce	60
Stadt Jarmulince	56
Przedmiescie tegoż	138
Nowa wies	40
Tomaszowka	22
Jachowce	49
Jurkowce	44
Iwachnowce	196
Jampolczyk	65
Stadt Kupin	76
Krzemienna	165
Serwałynce	97
Nowosiołka	46
Przedmiescie Kupinę	83
Stadt Kaliasz	136
Haraczynce	56
Kuroszyn	37
Rudkowce	33
Stadt Kuzmin	46
Przedmiescie Chepla	66
Hreczana	21
Stadniczyzna	39
Stadt Kitaygrod	150
Wychwatniowce	101
Kułkowce	145
Uwsie	60
Kapusciany	122
Głęboczek	70
Janowka	43
Karapczyiow	137
Łysohurka	65
Kalince	85
Przysłołek Surzyńce	11
Kosikowce	58
Czuher z Hubawą	39
Kadyowce cum ałtinę	132
Nagurzany	87
Kudrynce doln	60
Kalitynce	25
Dachnowka	16
Kruszonowka	99
Nefedowce	58
Kormilcź	71
Kudijowka	94
Kniazpol seu Kniaze	74
Koczubiiow	96
Koryezaiowce	81
Kołubajowce	63
Krykow	58
Kuruweczka	43
Kuzmince	68
Krasnostawce	103
Kumaniow	124

Dörfer.	Rauchfänge.
Kulczyiowce	141
Krzywczyk	86
Korytna	41
Kuchajowce	82
Lanckoron	160
Przedmiescie Tamże	102
Łoiowce	135
Stadt Mirrkowce	80
Przedmiescie Tamże	87
Horodyszcza	42
Kruszkowce	65
Antonowka	67
Stadt Makow	142
Słobudka	22
Prowrocie	17
Czeczelnik	43
Werbka	58
Michałowka	92
Błyszczanowka	87
Moskałowka	53
Wychwałynce	32
Moczulince	40
Malejowice	92
Muksza	105
Matwieykowce	77
Niemierzyńce	113
Boffowka	24
Olexiniec	104
Ormianyz Ormiankami	137
Tyszołowce	50
Olchowce miłki	188
Ostrokow	59
Tymkow cum altinę	131
Ostrowczany	59
Stadt Orynin	73
Przedmiescie Tamże	172
Przewrocie	90

Dörfer.	Rauchfänge.
Kuzia	14
Paniowice	119
Drałkow	55
Tereffow	44
Szutniowce	56
Poboyna	152
Poboyna mała	70
Sliworogi	77
Pawlikowce	29
Proskirowka	123
Podfilipie	64
Piaseczna Stara	138
Piaseczna Nowa	73
Czarnowody	144
Karabczyiowek	85
Kulawy	167
Mądry głowy	32
Ryhty	125
Słoboda	91
Kniachina połowa	62
Rzepińce	100
Rachniowka	75
Stadt Studzienica	157
Roguznia	84
Patrynce	35
Stadt Satanow	527
Satanowka	87
Matynkowce	36
Zwiachlowka	24
Kurowka	67
Zwieszchowce	60
Iwankowce	302
Kręciłow	8
Borszczowka	89
Rudkowica	75
Turczynie	96
Wefelec	42

Dörfer.	Rauchfänge.
Rydka	55
Cheplyńce	51
Xiędżowka	22
Stadt Sokolec	137
Nagorzany	31
Buczaia	93
Szelesciany	42
Pułhubarowa	31
Wachniowce	71
Kuryłowce	127
Borſukowce	110
Popowka	26
Stadt Smotrycź	287
Stara Huta	41
Smotryczowka	49
Rudka	114
Hryckow	31
Rzepince	14
Nowa Huta	39
Słobudka z Antoniowką	73
Strychowce cum altinę	112
Stadt Sołopkowce	118
Przedmiescie tegoż	229
Tereſowa	44
Tynna	149
Tarnawa Polna	129
Tarnawka Podlesna	60
Tomaszowka	83
Stadt Trampol	88
Sawince	197
Łuszkowce	97
Udryowce	77
Suprunkowce	117
Siemiakowce	48
Kuzelowa	62
Kuzelowka	56
Skipcze	113
Zawadynce	58
Stadt Szatawa	114
Szyszkowce	38
Swierzkowce	138
Słobudka	58
Skazince	83
Sokołowka	128
Skołyniany	159
Szebułyńce	87
Sokoł	127
Szydłowce	54
Krzykow	13
Zawale	73
Piskorowka	149
Rypna	88
Serbinow	24
Hreczana	92
Lipowka	83
Sołomna	154
Bembnowka	69
Zaiączki	44
Poſtołowka	38
Kaniowka	60
Teremkowce	72
Tomaszkowka	32
Troscianiec	53
Uyscie	38
Widawa	69
Wierzchowce	19
Wroblewce	90
Worobijowka	76
Zawalé	123
Zurawince	38
Załucze	92
Zielincce	219
Zwanczyk	164
Zaleſie	257

Dörfer.	Rauchfänge.
Zerdzie	95
Zuczkowce	41
Stadt Zwaniec	250
Braha	29
Babszyn	53
Ruda	70
Hawryłowce	57
Jaskowce	22
Woyłkowce	49
Łastowce	55

Geistliche Güter im kamieneckschen District.

Beznoskowice	33
Stadt Czerce	121
Nihyn	72
Zinkowce	71
Stefanowka	63
Chropolowa	107
Demkowce	106
Czarnokozince	119
Szusłowce	45
Niwerka	43
Demiankowce	54
Krasiłow	36
Karwasar	17
Mielowiec	20
Prajowka	37
Poczapince	100
Pudłowce	40
Zabince	10
Słobudka	24
Zebrowka	8
Cybulowka	13
Załucze	112

Königliche Güter im kamieneckschen District.

Stadt Balin	36
Cyganowka	141
Bakoły	39
Berczanka	62
Bowdaczowka	55
Kozodawince	53
Biała	161
Bachwica	48
Jaruga	9
Biłanowka	34
Cywkowce	64
Czarna	118
Chreptijów	111
Iwankowce	41
Dziurdziowka	81
Dumanow	72
Furmanowka	47
Dzierzawa Gorczyczna	102
Ruda	19
Hiekow	117
Holeniszczow	73
Kąt Zarnowskiego	14
Karaczkowce	53
Cekowa	82
Kucza	195
Pieśiec	98
Słobudka	68
Waszkowce	104
Brachiłowka	125
Stadt Kamieniéc Podolski	943
Karwasay	83
Podzaincze	40
Tatarzyska	18
Kubaczowka	20

Dörfer.	Rauchfänge.	Dörfer.	Rauchfänge.
Janczynce	20	Neſtorowce	156
Dłuzek	34	Honowka	44
Hołoszkow	62	Pientniczany	52
Kiplince	28	Poklaki	67
Hryncziek	49	Pokułyńce	92
Malinowce	33	Przewrocie	84
Laszkowica	45	Runkoszow	46
Kornaczowka	61	Teremce	42
Kryniczany	48	Kołodzyowka	66
Kniachinin	56	Kułaczkowce	70
Laskowce	89	Subocź	74
Latawa	144	Dumiakowce	27
Łyſiec	72	Stadt Uszyca	123
Makarow Stary	73	Pyzowka	77
Makarow Nowy	114	Koryłowka	30
Gryſowka	41	Gorejowka	34
Słobudka	12	Wisniowczyk	121
Barbarowka	16	Zawadowka	49
Wichrowka	64	Jaromirka	41
Tatarzyska	78	Wołochy z Maniawką	67
Micowce	120	Zabince	134

Woiwodſchaft Ruskie.

Landſchaft Chelmska.

Diſtrict Krasnoſtawski.

Adeliche Güter.

Andrzejowce	41	Boſowno	39
Urszulin	8	Chrypsk	46
Wyłwiczno	59	Wolka Chrypska	27
Brus	82	Polennice	81
Wola Wołoska	44	Chylin	41
Piesa	75	Czorce	153
Brzezno	55	Cycow	51
		Wola Cycowa	7
		Nowy Stawek	9
		Stręczyn	36
		Głębokie	19
		Czernieiow	44

Dörfer.	Rauchfänge.	Dörfer.	Rauchfänge.
Choyna Stare y Wola Chwiń-		Pezdziuchy	2
ka	80	Lesniaki	10
Doruhusk	90	Kuzniska	207
Skurdeiow	32	Skorany	88
Turka	45	Samoilicze	7
Berdyſzcze	9	Chomieze	3
Hluszcza wielka	96	Powzow	2
Niewier	19	Ułaſiuki	4
Hańsk	234	Krymow	241
Hnyszow	26	Lubochyni	128
Kamien	65	Jarowiszcze	38
Kanie	41	Huta	85
Wolka Kariska	45	Smolany Galany	24
Ewopol	15	Derczuski	2
Leyno	36	Butmer	27
Łomnica	16	Clesk	126
Liszne	57	Szack	137
Stadt Lubomb	563	Swiciaź	107
Wiszniow	149	Smolarże Swiciazkie	10
Kociury	20	Mielniki Szackie	41
Choroſtow	91	Kropiwniki	3
Komorow	62	Rymacze	79
Hołowno	293	Berczcze	144
Byk	22	Jachodnik	86
Mszaniec	25	Jankowce	27
Kruszynice	16	Tereybeyki	21
Pehy	6	Rakowiec	17
Humiency	11	Kupracze	11
Paſiuki	2	Sawosze	5
Silno	12	Skiby	42
Nudyze	124	Ruda	56
Koszły	15	Pelucha	53
Połapy	109	Lelikow	44
Perespa	24	Lukowek	79
Upały	28	Mielnik Iłowskie	8
Zapoli	75	Bukow mały	40
Smolarze Rogowe	5	Bukow	132

Wielki

Dörfer.	Rauchfänge.	Dörfer.	Rauchfänge.
Wielki Mszan	43	Oſtrow	60
Łowcza	23	Pławanice	37
Rudka	11	Podhorodna	15
Stadt Mniohniowka	82	Pulmo	128
Buzaki	51	Zaleſie	38
Kurcze	19	Olszanka	67
Wydryeze	23	Grabowa	19
Mnichoweczka	20	Pniowna	53
Maszowo	101	Przewały	80
Stadt Maciejow	336	Sosnowka	12
Wolańszczyzna z Wygonan	37	Zaſtawci	5
Podhorodna z Zaſtawiem	107	Ochotniki	22
Poczapy	59	Oſereby	21
Horodna	88	Podſtupla	28
Wygnanki	22	Radziechow	67
Nowoſiołki	46	Rownow	95
Okunin	35	Stadt Rejowiec	143
Kukuryki z Rudnią	41	Kobyle	17
Czarnypleś	25	Rubie	21
Wyzowka z Kuzim	15	Wereszcze małe	13
Halinowola	59	Serebrynce	87
Zaczernecze	81	Staw	54
Bilicze	26	Horodyſzcze	35
Mizow	232	Swirszczow	59
Siedliszcza	92	Wola Swierczowska	26
Piaſeczna	61	Stadt Swierze y Staryki	122
Widzul	63	Wioska wolka	14
Somin	57	Okop	18
Stadt Orchowek	74	Zalin	16
Okuninka	49	Syezyn	82
Luta	34	Swięcica	48
Orchuwek Zabuzny	38	Skrzypice	46
Zdziarka z Iwankowſzyczną	8	Szłun	79
Olchowiec	71	Zamłynie	10
Oſtrowiki	50	Czmykozy	34
Oſtrowiecka Wola	45	Skrobonoſza	22
Piszcze	60	Stadt Siedliſzcze	39

Dörfer.	Rauchfänge.
Wies Siedliſzcze	66
Przyſiołek Janowica	9
Chojeniec z Przyſiołkiem	28
Korbułowa z Maydand	64
Mogielnica	56
Kulik	43
Bezek	62
Stadt Sosnowica	15
Wies Sosnowica	67
Wieś Gorki	33
Nowy Orzechow	45
Stary Orzechow	28
Turna	56
Olchowka	19
Bohatyn	4
Zuławki	11
Szczytyn cum altinę	99
Tarnow	64
Wolka Tarnoska	71
Atyski	2
Ucher	121
Uchrusko	53
Wola Uchruska	24
Mszanka	11
Wolka Zabuzna	24
Wereszczyn	76
Wilice	5
Wola Wereszczyńska	61
Wierzchowiny cum altinę	105
Wolczkow	48
Zienki	29
Zaglinki	28
Zulin	88
Borowica	18
Zawadowka	10
Hułyne z Zanowincem	63
Klesztow z Wołkowianami	93
Leszczany z Koczowem	80
Oſtrow cum altinę	46
Rakołupy z Maydanem	153
Czarnołały z Lesniewicami	44
Sielec	75
Stadt Woysławice	221
Maydan Woysławski	34
Wygnance	23
Krasne	29
Turowiec	25
Wola Leszczyńska	45
Czyrze	48
Łuczyce	42
Komarow	31
Stadt Pawłow	86
Siedliszcze	6
Stadt Sawin	78
Koziagura	36
Pokruwka	34
Paryppſy	21
Spas	9
Sobibor	90
Złobek	17
Koszary	18
Kumow	61
Wolawce	28
Haliczany	15
Pobołowicze	33

Königliche Güter in der Landſchaft Chełmski.

Stadt Chełm	402
Błonie	22

Werés-

Dörfer.	Rauchfänge.	Dörfer.	Rauchfänge.
Weresce	36	Zyrycze	60
Strupin	43	Hurniki	53
Krzywice	7	Samary	51
Strachosław	42	Szczodroſzcze	41
Rozdziałow	54	Przechod z Staroſtynami	23
Mielniki	11	Jakusze	23
Woy. Zułtance	52	Zabrodzie y Harki	58
Okszow	10	Wydranica	70
Czułczyce	75	Zamszany	52
Wolka y Zarzyce	15	Welimcze	95
Szayczyce	17	Dałyn	111
Chotcza cum altinę	90	Synow	70
Dypułtycze	39	Rada	53
Krzywa wola	46	Rudka	28
Krasne	30	Lesniczowka	3
Nowoſiołki	26	Stulno	30
Stołpia	37	Zabuże	68
Stadt Opalin	64	Smolarze	15
Huszcza	92	Horowiſzcze	7
Perekurka z Rudnikami	23	Zbereze	66
Ochoza	44	Dobra woda	7
Stadt Ratno	99	Koſyn	41
Dubeczna	78	Mawszyń	48
Krzymno	32	Oſowa	53
Luta	14	Siedliszcze	55
Rokila	41	Zabuże	6
Hłuchy	38	Bułyn	22
Zdomysle	77	Staynie	28
Kaska	29	Wełły	72
Janowka	2	Sworynie	6
Zaliſy z Zabłociem	67	Roſtoka	37
Huta	47	Mołudyta	33
Tur	91	Zmudź	74
Kortyliſy	86	Dryſzczow	50
Powic y Trawy	42	Lipniki	24
Radoſtow	29	Plikow	31
		Lesniowce	10

Dörfer.	Rauchfänge.

Diſtrict Krasnoſtawski.

Adeliche Güter.

Bobrowe	41
Borow	50
Bziłe	36
Bzowiec	64
Borowek	17
Chłaniew	65
Czyſta Dębina	59
Dworzyska	27
Stadt Gorzkow	44
Gorzkow	47
Chrupnik	35
Wisniow	18
Wielkopole	19
Jaslikow	64
Krzywe	30
Olszanka	4
Krupe	82
Krupiec	3
Olesnica	5
Mosciska	43
Maszow	41
Murowany Orłow	40
Wolka Orłowska	10
Kryńiczki	38
Maydan	8
Orłow drewniany	52
Wał	18
Wolka	20
Topola	13
Orchowiec	44
Olchowiec	33
Piaski	45
Rudniki	36
Románow	36
Siennica Rozana	75
Sienniczka Nadolna	32
Suche Lipie	35
Stadt Turobin	286
Folwark do Turobina	11
Czerniencin	77
Wola Czerniecka	23
Zuraw	39
Zabno	40
Guzowka	26
Olszanka	4
Tarnawa	53
Biskupie	33
Wolka Turobinska	19
Wierzbica	46
Kuszaby	17
Wierzchowina	63
Wielobyeź	16
Stadt Zołkiewka	73
Zołkiew z Zołkiewką	103
Poperczyn	31
Wolka	22
Gany	17
Roszki	44
Stadt Krasniczyn	80
Brzeziny	30
Stara	50
Surkow	61
Maydan do Surkowa	43
Maydan Łakuszowka	10

Königliche Güter.

Łopiennik Łacki	91
Łopiennik Ruski	89
Dobrzyniow	32

Stadt

Dörfer.	Rauchfänge.	Dörfer.	Rauchfänge.
Stadt Krasnysław	481	Płonka	32
Gory	63	Sienica	40
Zadworze	12	Stężyca	80
Rońsko	6	Stadt Tarnogura	113
Hruszow	16	Izbica	29
Małochwiey	30	Oftrzyca	42
Latyczow	33	Mchy	25
Zazułkiew	21	Oftrowek	4
Niemienice y Białka	46	Stryiow	34
Niedziałowice	26		

Woiwodschaft Belzkie.

Adelich odkordonowische Güter.

Stadt Korytnica	84
Juszow	6
Młyniska	45
Michale	36
Leszniça	5
Wolczek	7
Krzeczek	16
Mrozowicze	31
Wolica	9
Poromow	86
Staweczki	42
Moseir	76
Bienduga	47
Wysock	35
Terechy	4
Bołłuny	3
Ziemblica	13

Geistliche Güter.

Katenczyce	8
Mikłycze	43

Königliche Güter.

Stadt Dublenka	274
Kładniow	39
Strzelce	123
Uchanka	57
Berczowicze	10
Janooftrow	8
Stężarzyca	80
Zabłocie	28
Wydranica	11
Wolk	5
Czerniawka	4
Cuicniow	63

Dörfer.	Rauchfänge.	Dörfer.	Rauchfänge.

Woiwodschaft Kijowski.

District Kijowski.

Adeliche Güter.

Andruszowka	140	Krasiłowka	73
Halezyn z Słobudką	117	Worobyowka	32
Wielkie Moszkowce	73	Sosnowka	39
Minkowce	70	Jurowka	44
Harapowka	51	Liszna	49
Pawełki	51	Jastrzębna	26
Antonow	83	Łazarowka	41
Berezna	107	Dąbrowka	14
Stadt Białopol	89	Jastrzembenka	34
Tatarskie Siedlisko	26	Chomolce	65
Werbołozy	25	Morozowka	24
Wernihorodek	43	Ulszka	44
Jankowce	17	Dywin	80
Nepadowka	67	Krokowszczyzna	15
Gurowce	56	Sołowijowka	175
Wielki Gadomce	34	Wodołyce	127
Puzyrki	35	Koczorow z Carowką	104
Sodki	9	Jezierzany	40
Panasowka	18	Karabaczyna	41
Dzierzanowka	12	Osowice	43
Stadt Biłyłowka	223	Kozarowice	110
Derhanowka	81	Hlebowka	100
Sieftrzenowka	184	Jasnokrołka	61
Krzyzanowka	30	Stadt Boradzanka	172
Czerniawka	82	Druznia	62
Carowka	28	Nowa Grobla	49
Hołobowka	105	Zachalce	64
Zarudince	36	Kaczały	47
Byszow	146	Piaskowka	36
		Stadt Barszczaiowka	78
		Kuryaniec	52
		Kurianiec	52
		Kapusłyńce	28

Mor-

Dörfer.	Rauchfänge.	Dörfer.	Rauchfänge.
Mormolowka	41	Czaplowka	18
Rybczynce	19	Czubience	46
Moweczanowka	50	Chałaimbrodek	71
Słobudka Kuiazia	8	Zerdele	5
Słobudka Byftrzyk	17	Stadt Demidow	57
Hołochwaftow	79	Rakowka	12
Babince	66	Woronkowka	12
Czepizence	16	Litwinowka	58
Kalenna	36	Abrahamowla	23
Tatarynowka	48	Stadt Ryszozow	191
Słubince	44	Demowszczyzna	105
Snieżna	33	Kuzmieniec	51
Stadt Bruſiłow	381	Hoftoml	52
Stadt Czerwona	134	Jablonka	30
Moszkowce	54	Błyftawica	24
Skokawka	30	Ozera	9
Chmielifzcza	9	Hruzka	125
Czechy	36	Paszkowka	78
Krafowka	48	Koziczanka	50
Stadt Chodorkow	555	Wielszka	38
Bołaczow	64	Hrehorowka	56
Chrupsko	18	Heyworonow	36
Gnilec	85	Pietraszowce	53
Bykow	30	Holaczki	9
Zapadnie	25	Jonaszki	23
Sobolowka	81	Stadt Jasnohorodka	80
Puſtelniki	14	Buſowa	79
Pokryſzow	16	Gurowszczyzna	25
Lipki	126	Łyczanka	40
Krzywe	106	Szpiłki	63
Zukowka	18	Pałneszki	24
Snikowka	18	Horbowice	7
Jaropowce	229	Horenicze	40
Skoczyska	61	Ihnatowka	10
Słobudka Czerniechowka	14	Łuka	32
Jeziora	46	Muzycze	40
Turbowka	32	Niekrewze	31

Dörfer.	Rauchfänge.
Jereszki	63
Iwankow	102
Jurowka	28
Kopilijowka	14
Krasna Słoboda	21
Stadt Jwnica	77
Stepek cum altinę	232
Kierdany	58
Herbaczowka	15
Szkarawka	87
Młodeckie	28
Kasperowka	106
Piatyhorka	39
Kamien	36
Borkowszyzna	33
Gadomce małe	22
Ziekułyńce	41
Synhajowka	37
Koziatyn	104
Stadt Kotelnia Stara	177
Stadt Nowe Kotelnia	41
Przedmiescie Kotelnia	64
Wolica	66
Gardyszowka	49
Zarubince	102
Kopaczow	106
Kukulna	30
Krzywoszynce	128
Dementowka	23
Krylowka	85
Wierzchowna	103
Mosiowka	55
Zarki	22
Bystrowka	45
Kornin	131
Rakowka	11
Łycze	26

Dörfer.	Rauchfänge.
Bilki	56
Mochnaczka	51
Suszczanka	26
Koszuwka	54
Horodyszcze małe	64
Korabaczyna	50
Ossowica	25
Jezierzan	37
Kostiowce	39
Stadt Lisianka	457
Buzanka	153
Smulczynce	101
Gandzałowka	26
Budyszcze	61
Dziurdzynce	111
Chuzynce	118
Duczyna	48
Daszukowka	63
Manastyrek	16
Jabłonowka	93
Kuczkowka	22
Zabianka	35
Czyzowka	92
Czemeryskie	81
Kobyłak	116
Stadt Stemblaw	181
Honostajowko	21
Podczapince	88
Szczerbaczynce	66
Syderowka	105
Sklimince	29
Hłuszki	27
Koszmakow	51
Jabłonow	42
Szenderejowka	96
Skrzypczynce	28
Chilki	44

Dörfer.	Rauchfänge.	Dörfer.	Rauchfänge.
Chrabowka	70	Worobijowka	52
Wereſzczaki	36	Popowka	61
Buda Stemblowska	79	Łuka	30
Huta Liſiańska	28	Komeiki	42
Stadt Olchowice	280	Huta Słoboda	12
Alexandrowka	144	Białozor	174
Jozefowka	158	Słobudka mała	4
Jankowka	31	Minkowce	66
Mizynowka	49	Motowidłowka	258
Buda Mizynowska	90	Słokudka	33
Niemoroz	92	Sułtanowka mała	48
Murzynce	57	Wielka Sułtanowka	133
Ryzanowka	177	Mytnica	33
Słoboda Hułaczonska	69	Stadt Makarow	147
Wodzianiki	94	Naliwaykowka	96
Szeſterzyńce	70	Zabujance	35
Liſowce małe	77	Korolowka	28
Leszczynce wielkie	51	Gawronszczyzna	18
Leszczynce małe	31	Błachtyanka	17
Lachowce	85	Krasnohorka	10
Nikonowka	53	Nowa Stoboda	10
Sołotwin	83	Słoboda Zawałowce	13
Zurbince	40	Mołyzyn	124
Stadt Leszczyn	173	Kopyłow	126
Przedmiescie Tulin	141	Kodra	12
Łuka	78	Kolonszczyzna	55
Młyniszcza	51	Karaszyn	54
Piaski	43	Karaszyn mały	19
Ilaszow	35	Lipowka	44
Ławryki	70	Jezierszczyzna	23
Luczyn	91	Hole	20
Fedorowka	12	Andryiowka	40
Stadt Międzynecź	71	Maliowiſzcze	23
Babicze	40	Taſowa	69
Konącź	62	Mecherzyńce	59
Chmielna	98	Błazejowka	53
Piekary	51	Szoſańsko	67

Dörfer.	Rauchfänge.
Zazulince	42
Jozefowka	69
Kaczorowka	9
Sokolce	84
Słobudka	32
Kordyszowka	86
Słobudka Janowka	40
Słobudka Xawerowka	4
Niemierzynce	50
Mecherzyńce	89
Okijowka	80
Zurbiniec	48
Kniaziki	52
Wielkie Niezgurce	106
Stadt Nowosiołki	87
Mostyszcza	29
Kniaziniec	24
Nowosielica	50
Onacki	22
Olszanica	112
Stadt Pawolocz	396
Parypsy	62
Turbijowka	41
Hołubiatyn	27
Capowka	32
Selczynowka	92
Jerczyki	103
Jerczyki małe	39
Sawarce	43
Poczuyki	86
Popielnia	73
Lisowce	69
Kamionka	35
Cheyłow	42
Sokołowy Brod	33
Rohuzna	57
Puece	35
Pustowarnia	144
Horodyszcze Wielkie	53
Procki	119
Stadt Pohrebyszcza	432
Biłaszki	103
Iwanki	34
Staroscince	98
Hopoczyca	132
Popowce	44
Knysoderynce	51
Słoboda Bosybrod	4
Sarażynce	52
Ulasenki	23
Szepiiowka	44
Samborodek	173
Horodek	32
Sachny	17
Buchny	34
Topory	51
Rohacze	21
Morozowka	58
Boskowce	21
Stadt Ruzyn	262
Płoska	50
Jahniatyn	81
Karabczyiow	114
Mołczanówka	103
Pustocha	31
Byftrzyk	85
Wolne - Pole	30
Woytowice	80
Jarosłowka	46
Nizgurce	68
Czerniawka	93
Czanorudka	123
Ponikarcza	58
Baliki	40

Dörfer.	Rauchfänge.	Dörfer.	Rauchfänge.
Pułszczuczynki	23	Walawa	290
Juszki	71	Stadt Horodyſzcze	388
Grzebienie	52	Chłyſtynowka	151
Rokitna	168	Xawierowka	68
Teleszowka	89	Wiązuwek	368
Wincentowka	128	Woronowka	139
Zytnogury	64	Wierzbowka	76
Romaſzki	60	Słoboda Łiebczyn	20
Szarki	42	Słoboda Swiniarka	42
Bakurzowka	28	Stadt Olszana	261
Krzysztofowka	19	Zurawka	116
Słobudka Staniszewska	21	Petryki	42
Stadt Chodorow	90	Grulic	51
Romaszki	48	Morynce	157
Bukryn wielki	26	Segiedynce	77
Bukryn mały	51	Pedynowka	216
Lipowyrok	51	Kryłowka	212
Ulaniki	68	Budyſzcza	65
Rude Seto	73	Maydanowka	59
Futor Karponki	8	Toraſowka	227
Rubiezowka	57	Kozacha Dolina	240
Zabucza	10	Słoboda Antonina	70
Michałowka	18	Towſta	160
Kozince	32	Topylna	200
Rohuzna	91	Kniaza	173
Biliiowka	54	Łozowałka	107
Stadt Smiła	348	Stecowka	85
Konſtantynow	87	Słoboda Kamionowała	25
Batahleja	169	Bindyne Jezioro	89
Budki	42	Oknina	101
Staroſileczko małe	47	Stupiezna	94
Orłowiec	314	Słoboda Lubomirka	38
Staromłyiow	96	Ditto Kiſielowka	60
Miłeiow nowy	241	Ditto Kalichorka	20
Czerepin	68	Kalichorka Mokra	106
Derenkowice	255	Sobolowka	85
Zawadowka	89	Towmacź	122

Dörfer.	Rauchfänge.	Dörfer.	Rauchfänge.
Kapuſtyna Dolina	142	Słoboda Hetmańska	11
Słoboda Skotarawa Bałka	19	Słoboda Berezowka	31
Iskrzyna	71	Słoboda Serduikow	50
Waſiłkow	135	Telepina	136
Słoboda Michałowka	68	Kochanowka	42
Wodziana	85	Słoboda Ulana	17
Antonowka	40	Stawidła	37
Słoboda Kawunowka	11	Krasnoſielica	135
Słoboda Korołyna Bałka	11	Bałandyna	141
Słoboda Gliniana Bałka	6	Werbowka	86
Słoboda Weſołykąt	3	Lebedowka	33
Jaroſławka	37	Słoboda Kopiiowka	15
Maſłowa	68	Łazanowka	92
Lipianka	164	Słoboda Szanzarycha	3
Lebeclyn	306	Popowka	61
Zurowka mała	78	Rotmiſtrzowka	142
Stadt Turya	281	Kowalicka	42
Tyszkowka	53	Słoboda Tarnawka	51
Słoboda Kapitanowka	11	Smilanka	30
Ditto Jozefowka	12	Switna Słoboda	94
Ditto Liſtopadowka	66	Alexandrowka	72
Ditto Mezyhorska	32	Liſtopadowka	47
Ditto Naydzianowa Nowa	70	Kryniki	21
Ditto Naydzianowa Stara	18	Szalijowka	105
Wies Oſiſniaczka	85	Sokulcza	65
Poſterska	101	Charlijowka	80
Mokiiowka	196	Werbowa	94
Kucowska	88	Wolica Markowa	14
Małaſow	223	Woytowce	74
Synhajowka	148	Łazowcki	23
Nadtoczyiowka	71	Kotlarka	63
Słoboda Burły	37	Horodyszcza	30
Słoboda Suchy Taslik	13	Kwiłowka	52
Tereszki	86	Waſilowka	70
Maryonowka	69	Makarowka	29
Stadt Szpoła	260	Andruszki	25
Noſaczowa	141	Łebedynce	70

Dörfer.	Rauchfänge.	Dörfer.	Rauchfänge.
Borowki	45	Szczechliiowka	32
Spiczynce	106	Szachworoſtowka	21
Wies Miaſtczeko	41	Kubeszowka	15
Kołhanowka	14	Worobijowka	135
Stawiszcze	58	Woskodawince	40
Wyſokie	53	Woloſſow	85
Rakowicze	15	Stadt Zabołyn	213
Snihorowka	43	Pruſſy	70
Skwirka	53	Jarowa	17
Tahanca	202	Raygrodek	54
Holaki	87	Jabłonowka	122
Mielniki	42	Hreczkowka	20
Kluczniki	34	Słoboda Teneſynka	25
Berkoszowka	114	Sunki	94
Martynow	76	Zulewki	89
Poliſtwin alias Rzawice	65	Buzokowice	26
Słoboda Rozuwka	11	Hołowiatyn	81
Tereszki	55	Hulayhorod	15
Thorzewszczyzna	59	Sołopowka	16
Taszlik	166	Czubowka	31
Tałałace	36	Łubence	43
Toporzyszcza	33	Demenki	10
Stadt Waſiłow	52	Zamiatnica	42
Makiiowka	205	Mielniki	43
Jacki	113	Hołowkowka	92
Deremcza	64	Motwiiowka	56
Bidniuchuwka	32	Słoboda Lubomirka	98
Perechonowka	84	Wereſzczaki	57
Stadt Włodarka	177	Krasnopole	31
Willa Stara	48	Oſota	138
Romanowka	33	Janowka	90
Woytaszowka	17	Stadt Kamionka	152
Radowka z Futorem	27	Plakowka	40
Werbowka	64	Rewowka	68
Wczorayſze	104	Tymoszowka	93
Rubczenki	95	Słoboda Holikowa Balla	7
Wilenka	27	Bołtyszka	120

Birki

Dörfer.	Rauchfänge.
Birki	92
Kosara	110
Kulikowka	59
Pleskaczowka	32
Manaster Montreninski	20
Monaster Onufryiowski	11
Monaster Czernic	10
Monaster Czernic w Czubowie	9
Berezniaki	95
Ziekracze	87
Halcza	128
Woronowka	17
Zdzwizka	23

Adeliche Güter im kijowskischen District.

Stadt Fastow	347
Kadlubiar z Juryzdykę	24
Wilka Smilynka	138
Mała Smiłynka	39
Koszczyiowka	23
Czarnohorodka	97
Dorohinka	65
Jaroszowka	17
Przyszywalnia	37
Wepryk	61
Skrechluwka	42
Stawki	19
Wolica	42
Stawki	19
Dmitrowka	40
Bertniki	33
Sloboda Czerwona	23
Wola Skrechlijowka	18
Dydowszczyzna	77
Michałki	13
Zabiłocze	49
Nehrebowka	6
Niezyłowicze	22
Holaki	33
Sloboda Tomaszowka	10
Szpile	11
Kolenie	20
Worobie Stare	24
Worobie Nowe	23
Mirock	18
Pilipowicze	21
Łubianka	32
Szubenne	43
Babince	16
Mikulincze	29
Folokość	16
Sloboda Złodzcejowka	8
Stadt Radomysl	63
Racza nowa	20
Racza stara	21
Czudyn	15
Krasnoburka	11
Medelowka	5
Międzyrzycha	33
Wyszewice	49
Polijowka	17
Oblitki	7
Unin	27
Sloboda Rutwianka	14
Zarudzie	23
Zorin	31
Oranne	33
Sloboda Hoczowa	13
Juryzdykiya Pryliphi y Futor Starubina	25
Szczlunka	36

Dörfer.	Rauchfänge.
Königliche Güter im kijowskischen Distrikt.	
Stadt Białłocerkiew	613
Szamraiowka	144
Małucsze	98
Truszki	132
Dulickie	50
Bespieczna	48
Horodyſzcze	32
Kamionka	124
Słoboda Czmyrowka	17
Biszczyki	56
Bezuchlaki	53
Naprasniki	40
Drozdy	75
Macepince	30
Wielka Połowecka	124
Połowecka mała	123
Krasnolis	50
Trylisy	189
Jachny	55
Zubary	22
Zczanki	52
Piwnie	43
Karalowka	44
Pilipowka	27
Kiszczynce	47
Palaniczyce	76
Kowalowka	98
Usłymowka	62
Sydory	67
Hrebionki	106
Selewonki	57
Pinczuki	88
Połochy	55
Skrebeſſe	60
Chrapacze	20
Hłuski	20
Słoboda Winnickie Stawy	46
Słoboda Maryanowka	31
Słoboda Łoſiałyńska	66
Barachty	98
Wielka Olszanka	96
Pohrebze	46
Troſtyanka	68
Kodak	52
Mytnica	28
Hufaczowka	86
Hreherowka	43
Mołyiaszowka	30
Błeszczynce	28
Nowoianow	9
Tomiłowka	38
Oſtryiki	77
Sucholiſy	37
Słoboda Jankowka	55
Słoboda Antonowka	23
Słoboda Kamionka	12
Słoboda Czepielowka	44
Słoboda Stopow	15
Słoboda Jozefowka	26
Słoboda Horodyſzcze	2
Wies Sawarka	51
Słoboda Uſin	55
Stadt Stawiszcza	447
Popruzna	83
Hecpycha	113
Mniszkowa	155
Horodyſzcze	62
Teterowka	81
Rozumycha	73
Stanisławczyk	33
Brałczykowa Grobla	49

Dörfer.	Rauchfänge.	Dörfer.	Rauchfänge.
Huta	22	Kurowince	33
Snizki	71	Fediukowka	109
Woynarowka	51	Zurawlicha	89
Jamszowka	169	Plaska Dolina	105
Oſtra Mogieła	43	Czupera	82
Jezierna	176	Ruzki	219
Brylowka	108	Naſtaſzka	177
Jaſinowka	117	Sewerynowka	162
Słoboda Antonowka	84	Poprawka	45
Słoboda Jurkowka	42	Połijowka	185
Słoboda Korolowka	18	Trockie	28
Kraſiłowka	120	Czernin	86
Basztuszki	59	Buda	17
Nahurna	50	Słoboda Chreſzczałe Jary	48
Słoboda Krasnopole	125	Szrzeniawa	204
Kamiermy Brod	64	Pruſy	43
Boſuwka	106	Właszawka	40
Szabinie	85	Krzywa	19
Tauſterochy	33	Słoboda Sałowka	47
Winogrod	124	Oſtrow	132
Pohyblak	36	Biruki	39
Rydkoduby	14	Kłoczki	17
Rypki	122	Puchaczowka	18
Słoboda Sernenowka	39	Kozienniki	43
Słoboda Paulowka	66	Czerkas	50
Słoboda Trankowka	34	Berkowa Grobla	43
Woytylowka	95	Olszaka Mała	104
Bojarka	97	Korzuwka	31
Pradowka	26	Bakały	24
Pobercze	48	Filipcza	30
Długa Grobla	28	Hluboczka	53
Popowka	38	Sierokotiały	63
Czaplinka	95	Chwaſtowka	26
Weſoły Kąt	58	Szczerbaki	22
Słoboda Szuskowka	43	Feſiury	30
Koſiakowka	47	Zarzycze Przedmieſcie	262
Zydowska Grobla	99	Stadt Bohusław	381

Mia-

Dörfer.	Rauchfänge.	Dörfer.	Rauchfänge.
Miasayłowka	176	Dybynce	131
Czayki	50	Borodance	32
Lutery	33	Stadt Czerkasy	528
Karapisze	381	Dachnowka	54
Puſtowoyły	131	Swiduwek	102
Słoboda Szubina Grobla	62	Ruskopolana	194
Lipowiec	62	Słoboda Ceſarska	74
Zielonki	232	Sikawka	16
Raſawa	142	Stadt Białozor	372
Mironowka	132	Dubienka	84
Tachny	89	Chacki	84
Tuniki	31	Stepanki	64
Basze	24	Buzakow	56
Szupiki	44	Werhuny	103
Krandynce	34	Nieczajowka	50
Wachulince	41	Stadt Łomowate	175
Hule	78	Chudaki	166
Mikiciany	65	Tałdyki	47
Jachny	112	Loski	227
Semihory	101	Zmahayłowka	73
Janowka	107	Czerniawka	80
Olchowice	143	Dumince	53
Moshalenki	81	Stadt Dymir	185
Tepliiowka	37	Kołuczanka	61
Przedmieſcie Bohuſławskie	125	Stadt Hermanowka	231
Chochatwa	67	Olszanka	100
Deszki	49	Semenowka	172
Bijowce	172	Stadt Korſuń	182
Kieydanowka	112	Harbuzyn	54
Dmitrenki	48	Nabutow	42
Medwin	333	Netrebka	66
Słoboda Miłajowka	54	Stadt Sachnowka	75
Krasnohorudka	45	Browacki	67
Baranie Pole	63	Kornelowka	90
Iſſayki	193	Kiczynce	30
Jacinki	48	Hnożenki	19
Roskopince	61	Solniki	66

Dörfer.	Rauchfänge.	Dörfer.	Rauchfänge.
Somorodnia	21	Hruszow	61
Sytniki	28	Tulince	75
Morynce	38	Potapce z Berezniami	65
Piszki	67	Łazuroe	42
Niechworaſzcz	26	Piszczalniki	43
Wychraiow	91	Czornysze	31
Stadt Kwiktki	169	Pozeniczniki	33
Suchyny	99	Iwankow	27
Taraſzcza	66	Hłyncza	18
Dacki	52	Troszczyn	27
Prułylce	17	Hryszczynce	81
Turkince	29	Troscianiec	31
Siedliszcze	59	Sieliszcze	46
Pietruszki	58	Studeniee	42
Karuszynka	28	Buezek	20
Kachorlik	185	Dobryce	55
Słobudka	93	Koscianiec	30
Horochwalec	28	Litwiniec	49
Janowka	25	Jabłonow	49
Stadt Koszowata	271	Rzawiec	40
Berezianka	233	Pilawa	36
Luka	87	Wielkie Stepanie	57
Łukianowka	73	Małe Stepanie	31
Krułhorby	77	Kowale	35
Zachułynce	49	Kuryłowka	63
Kiftowka	30	Sieniawka	38
Stepek	36	Futor	65
Słoboda Antonowka	38	Futorek Koryfyſzcze	2
Słoboda Dubowka	49	Futorek	7
Słoboda Staniszowka	64	Futorek Dudary	20
Stadt Kaniow	251	Niechworosfzcze	104
Masłowka	121	Kryłowka	59
Małwijowka	64	Kotowka	8
Makcedory	66	Stadt Rozow	86
Prucki	36	Sitniaki	40
Pice	90	Nebelica	36
Medwedowka	30	Zmurowka	5

Dörfer.	Rauchfänge.
Stadt Romanowka	75
Czerniawka	21
Kazmirowka	19
Zołołuch	38
Dementowka	20
Buki	45
Bakoszyn	11
Stadt Skwira	227
Kamienna Grobla	34
Stawiszcza	62
Zydowce	79
Jerczyki	20
Czerniawka	23
Koszlaki	14
Sinnica	96
Stadt Szawulicha	75
Bierzynka	117
Onufryiowka	122
Antoniowka	43
Wesoły kąt	48
Stadt Trehtamirow	25
Zarubince	56
Taborow	17
Taborowka	25
Stadt Zwinogrod	204
Czerniaczka	49
Słoboda Popow rog	14
Jeziernia	90
Stebne	78
Zielezniaczka	45
Jerki	119
Skalowałka	48
Jurkowka	89
Ihnatowka	67
Bochaczowka	92
Michałowka	50
Wereski	33

Dörfer.	Rauchfänge.
Stadt Kalnobłota	315
Rosochowalka	82
Kołodyste	111
Łotoszowa	47
Hulaypole	82
Borodeckie	64
Wierzbowiec	103
Słoboda Liśiczobałła	26
Słoboda Petrykowka	40
Wies Nowosielnica	115
Słoboda Pułczyk	5
Słoboda Anczarycha	20

District Zytomirs.

Adeliche Güter.

Wies Andryaszewska	29
Lemiesze	69
Bratołow wielki	69
Biczowa	44
Borszczow	62
Bardy	10
Bitka	28
Rudnia	6
Baskaki	7
Brazynka	12
Berszczowka	104
Berezowka	98
Borkowce	105
Bułclyczow	59
Kozara	40
Pilipy	26
Buki	31
Bezow	69
Bratałow	71
Beyzymowka	25

Dörfer.	Rauchfänge.
Barasze	27
Kiiaka	13
Ufuluły	9
Niedzieliszcza	18
Symony	4
Barasze	9
Stadt Berdyczow	447
Semenowka	60
Iwankowce	45
Połowicka	34
Mołotkowie	67
Byftrzyeh	73
Brodecko	73
Jasienowka	23
Beyzymena	45
Jarowka	108
Oficzna	53
Słoboda Rogudzięka	2
Frydrow	87
Hołołki	45
Klitenka Mała	38
Wołczyniec	104
Rayki	57
Kumaszowka	64
Pikowiec	63
Rubanka	17
Zydowce	39
Halczyniec	39
Ryszkowie	50
Niegurczyki Małe	9
Gardyszowka	33
Szwaykowka	89
Reje	23
Terechowa	55
Zezelow	67
Płackowa	67
Czerniczki	29
Stadt Raygrodek	92
Machnowka	51
Markowce	39
Ruzki	19
Białoszyce	31
Czerniawka	11
Chaniow	17
Wielkie Chodaki	46
Czopowice	92
Czaykowka	30
Roffanowka	20
Cymbałowka	58
Jabłonowka	22
Chyzynie	54
Czartorya Stara Mfte.	113
Stadt Czartorya Nowa	70
Prywiłow	82
Koroftki	35
Stadt nowe y Stare Czechnow	555
Futor Dubiszcza	28
Futor w Ryzowie	4
Futor Dawny	39
Futor Racie	23
Gozdziczamia nowa	28
Futory Slizow	62
Dyktowce z Lutajami	78
Chorodyfzcza z Futorami	53
Kruazyn z Futorami	45
Turczynowka	38
Stadt Piatka	181
Babuszki	106
Stadt Januszpol	277
Zerebki	105
Stadt Czerniechow	203
Horbasza	20
Horbasza mała	13
Zorokow	16
Diuloczki	52

Nekra-

Dörfer.	Rauchfänge.	Dörfer.	Rauchfänge.
Nekrasze	28	Horodyſzcze	21
Trokowicze	85	Hulsk	67
Wyſokie	79	Czernica	23
Styrty	37	Niemylna	27
Andryiow	33	Falki	14
Kamiennybrod	27	Słoboda Radwanowka	7
Sławow	26	Stadt Hornoſtaypol	112
Mokranszczyzna	9	Hrynie	6
Piekarszczyzna	9	Łapułki	25
Klityszcze	22	Dydyiałki	27
Turczynka	21	Stroholiſie	55
Kowale	15	Domantow	40
Korotyszcze	13	Ruhtycze	65
Worow	13	Sohułuszcze	16
Turowa	14	Bohdany	10
Osniki	52	Piława	10
Dydkowicze	104	Wielkie Horoſzki	46
Dobryn	20	Sielanszczyzna	23
Dziabki	28	Zubrynka	19
Federowka	21	Czolnowo	3
Hruszki	45	Czerniawka	7
Dawidowka	35	Hackowka	8
Halijowka	69	Jasnogrod	39
Wolica	41	Tewelowka	11
Holubijowicze	23	Sadki	12
Mezeliszka	12	Manaſtyrek	15
Rubiczowka	4	Siniawa	13
Oscecznia	3	Stadt Iwankow	97
Horbulow	76	Termachowka	28
Horopaie	60	Zapułka	35
Horodyſzcze	31	Chwieniewicze	31
Hołowin	20	Halinka	16
Humienniki	67	Słoboda Ocytel	26
Hułka	39	Rudnia Iwankowska	22
Horbacze	7	Jankowce	71
Hordyiowka	31	Kamionka	16
Hłuboczek	61	Baranowka	11

Dörfer.	Rauchfänge.
Kamien	59
Kiliszowka	40
Kieszkir	53
Hnilica	29
Korczowka	21
Kalenska	30
Krasnoſiołka	128
Korowinczyki małe	52
Koroczenki	39
Kołodozna	61
Kiryiowka	56
Krupcze alias Chodaki Małe	22
Kurowince Wielkie	97
Bochdanowka	2
Woytowce	47
Mielenie	92
Kołodijowka	19
Kuchary	40
Kamienny Brod	55
Janowka	49
Stadt Kodnia	182
Zylince	11
Zakuſiłowka	64
Wertychiiowka	39
Chazyn	57
Siomaki	48
Tutarynowka	128
Deneſze	20
Syngury	99
Stadt Koroſtoſzow	357
Strzyzawka	30
Kozanyska	10
Stadt Krasnopol	203
Bespieczna	36
Noſowki	37
Mołoczki	30
Łyſiohołka	23
Tatarynowka	25
Kurne	43
Stadt Ilinsk	20
Januszowka	25
Oczereſijanka	15
Łuhusk	8
Niedbaiowka	5
Karpowce	141
Woloſowka	36
Hoziiowka ły Horock Mały	51
Wielki Horoczek	55
Wielki y Małe Mininy	38
Biłkowce	61
Swinołozy	27
Korosznia	50
Liplany	11
Lipna	64
Liſowszczyzna	34
Złobycze	16
Łowkow	246
Kalinowka	33
Kofarzyszcza	16
Manie	25
Motrunki	34
Michayłowka	59
Markusze	68
Obuchowka	40
Miniiki	30
Mołodylow	27
Naniowka	8
Michalenki	41
Mircza	18
Melenie	58
Stadt Malin	59
Sieliszcze	10
Hołowka	16
Słoboda Hulka	9

Dörfer.	Rauchfänge.
Lubowice	42
Jelczowka	19
Stadt Miropol Stary	80
Stadt Miropol Nowy	168
Zaborzyca	59
Ułozka	35
Kozarka mała	49
Machnowka	64
Puftocha	16
Tuczyn	20
Głuchowce	124
Woyna	50
Mszaniec	29
Medwedowce	14
Nowypol	59
Kamionka	28
Kruczyniec	32
Niedaszki	36
Obuchowicze	78
Ozadowka	107
Ozarowka	54
Piafeczna	46
Policzynce	99
Stadt Prazow	65
Piruźki	25
Popławka	11
Puliny	88
Słobudka	9
Wielkie Peclynki	102
Pilipy	98
Przyborsk	63
Ruſaki	29
Moyſieyki	28
Wachowka	28
Domanowka	12
Pirohowicze	16
Sukacze	26
Słobudka Bołotnia	3
Pieczony Futor	50
Pawołoczka	21
Pieniazowicze	51
Słoboda Chwederowka	6
Piałyhorka	80
Romanow	77
Rohozna	63
Wielkie y Małe Rączki	66
Romanowka	43
Siclaczowka	15
Stuwki	71
Jorowka	30
Rudnia	10
Buda	2
Szumsk	146
Steczkowce	237
Staroſielce	124
Słobudka	53
Slipczyce	27
Sosnowka	46
Semenowka	76
Strzemikrog	14
Studenica	126
Szczeniow	63
Sielec	40
Buki	10
Szynhaie małe	13
Wielkie Szynhaie	20
Skorały	43
Stadt Słobodyſzcza	111
Saty	18
Szczerbiny	33
Stołpow	86
Drenniki	14
Sulayki	32
Słoboda Swyrydowce	8

Dörfer.	Rauchfänge.
Tatarynowicze	22
Torczyn	64
Pilipowice	52
Rozwazow	29
Starowicze	39
Stadt Trojanow	293
Chorodyszcze	24
Dworzec	24
Zelezniak	37
Sloboda Zelezniacka	10
Tuilyniki	71
Futor Snycerzow	3
Troszcza	155
Tatarynowka	108
Popowka	12
Stadt Uszomierź	40
Zubowszczyzna	14
Nowaki	24
Chołynowka	11
Niemirowka	7
Ryszawka	5
Suszki	37
Kropiwna	15
Kraiewszczyzna	20
Szersznie	15
Staryki	4
Hryzany	30
Tyrynce	2
Horoszeczki	15
Sloboda Wolańszczyzna	3
Poromowka	14
Dworzyszcze	6
Skołobow	26
Czyhyry	11
Mohylna	14
Puhaczowka	3
Bąclarowka	19

Dörfer.	Rauchfänge.
Uszyca	6
Rasna	15
Wyszpol	33
Sloboda Hoholowka	5
Wiclybor	21
Stolpnia	10
Korczowka	15
Wepryn	61
Makalewicze	28
Sloboda Wyrwa	8
Wilk z Berezowką	96
Iwanowice	52
Strzybisz	27
Jachodenka	6
Wolczkow	49
Krasiałycze	29
Lewkowicze	16
Worsowka	62
Rudnia	8
Wroblowka	107
Woliczka	17
Wyszczykusy	35
Wolica	27
Stadt Xiawerow	42
Sawluki	19
Dąbrowa	24
Bazar	52
Kalinowka	31
Lubarka	18
Obychody	17
Sarnowicze	18
Bochinicze	14
Niewchody	21
Ihnałpol	19
Zbranki	39
Zanki	24
Swida	20

Dörfer.	Rauchfänge.
Zytynce	22
Zorokowa	38
Zadki	17
Słobudka Antonow	7
Zabłoie	42
Kotowka	24
Wyrłok	41
Stadt Zwiachel	234
Susły z Stryiową	76
Orempy cum altine	107
Kurman z Hurkami	99
Kniazia	26
Dąbrowka	15
Rzadkowka	51
Lubczyce	41
Uzaczyn	37
Nesołon	35
Cwilka	62
Czyzowka	30
Seredy	78
Podłuby	106
Ziambrowicze	66
Siomakowka	35
Janczonidnia	69
Międzynycla	53
Romanowka	46
Kropiwna	23
Broniki	22
Zabrudzie alias Szczeniow mały	75
Zokusiły	22
Zaleszany	8

Geistliche Güter im zytomirskischen District.

Serbinowka	170
Skoromochy	34
Skrechlowka	90
Tryhosie	20
Hłuboczek mały	10

Königliche Güter im zytomirskischen District.

Wereszy	62
Stadt Zytomierz	303
Stanisławka	66
Wackow	42
Hazynka	26
Sokołowa Gora	12
Burkowka	29
Janowka alias Płyłzcza	34

District Owruch.

Adeliche Güter.

Andryiowicze	41
Stadt Brachin	249
Halki	25
Suwidy	25
Speryz	30
Futor Wołochowszczyzne	5
Futor Sobole	14
Futor Nudycze	20
Futor Burki	18
Futor Muski	10
Futor Jaszniniec	7
Futor Jasieniec	22
Dublin	30
Słoboda Kołosisce	10
Hluchowicze	87
Roziołuzy	7

Dörfer.	Rauchfänge.	Dörfer.	Rauchfänge.
Illicze	22	Bowzuniow	20
Rudakow	32	Stadt Czarnobyl	250
Babczyn	45	Zaleſie	81
Futor Czechy	12	Sloboda Iwanowa	64
Futor Rude	25	Sloboda Podoli	41
Krzywcza	10	Sloboda Orzechowka	8
Jurkowicze	19	Sloboda Szpaszowa	20
Suszczawna	15	Kopacze	35
Domamirka	30	Nahorce	18
Petryckie	31	Karpiłowska Kopacź	23
Sloboda Horodyſzcza	20	Bobrowka	17
Maleyki	21	Semichody	15
Futor Kuźnanow	6	Maszow	16
Futor Uchły	11	Sloboda Krzywa Gora	8
Sloboda Zurawłowa Rudnia	8	Ziznowiszcze	16
Sulce	42	Krasno	19
Skarufy	27	Sloboda Huſſow	7
Urychowka	7	Jeremce	23
Futor Ryszkow	6	Ladyżyce	44
Futor Wielki Las	10	Czerewacź	36
Futor Pozarki	4	Hapanowicze	29
Mszkulice	70	Nowoſiołki Sloboda	25
Dzwiniackie	17	Zapole	11
Baydaki	9	Wielki Horobod	85
Lislwin	42	Roziezdza	27
Welilyn	26	Zołnierowka	18
Udałowska	13	Sloboda Szumiłowka	4
Habarewicze	48	Sloboda Zamosce	9
Mahisi	29	Sloboda Towstylas	36
Chotacza	36	Sloboda Rzecyca	12
Puczyn	16	Wola Słobudka	13
Barszczowka	22	Sloboda Krasnica	7
Bechy	37	Burakowka	19
Bowzuniow	17	Sloboda Horoczan	5
Bobrycze	22	Słobudka Janowka	12
Borowica	9	Sloboda Płytowiſzcza	8
Doroszyce	31	Opaczyce	24

Dörfer.	Rauchfänge.	Dörfer.	Rauchfänge.
Olesow	7	Choromne	23
Słoboda Kupałowa	14	Kołyban	29
Słobudka Hubin	13	Stadt Chabne	118
Jerechy	14	Stebły	9
Karpiłowka zauſzna	35	Łochowiki	14
Sokołowicze	11	Cary	7
Buda Sokołowicka	12	Małaczowka	12
Słobudka Kraſna	7	Makſimowicze	18
Słobudka	10	Radenka	15
Słobudka Hreziwiec	6	Bobryk	9
Słobudka Kowalenka	6	Maryanowka	15
Słoboda Mikulska	12	Jabłonka	21
Słoboda Jeſieniec	17	Rachowka	20
Jampol	8	Swiatockie	31
Słobudka iłlownica	12	Minki	19
Stadt Choynck	109	Minki Stare	17
Włoki	63	Taraſſy	46
Strzelicow	67	Dawidki	19
Dworzyſzcze	68	Nozdryſze	42
Nowoſiołki	31	Dernowicze	40
Wielki Bor	44	Dorochin	28
Krasnoſielc	39	Choiewicze	12
Słobudka Rudnia	5	Hodotemel	36
Futor Szczerbiny	8	Czerephi	16
Chrabkow	31	Hoszow	64
Chryſtynowka	28	Hyrowa	58
Słupiszcza	9	Snowidowicze	58
Wielka Chwaſnia	59	Kiszyn	43
Koſtiuszki	33	Białokurowicze	37
Wereſy	10	Dywlin	18
Potapowicze	24	Choczyn	59
Międzyrzyczka	23	Kopyszyca	56
Chwuſienki małe	36	Hunicze	33
Chłupłany	37	Nowoſiołki	5
Chaycza małr	23	Luchinki	19
Czerepin	22	Nowaki	23
Czykołowicze	28	Makowka	8

Dörfer.	Rauchfänge.	Dörfer.	Rauchfänge.
Dywlin	12	Słobudka Matwijowka	12
Heiewicze	26	Medwedner	32
Iskorosć	19	Słoboda Medwedowska	5
Słobudka	4	Massony	15
Kamien	10	Melijki	20
Kacowszczyzna	50	Moczulnia	6
Rakowszczyzna	40	Moszki	52
Kłoczki	33	Msznia	18
Kapłyowszczyzna	47	Mszen	10
Wielkie Czemiechowce	51	Staszki alias Hresla	10
Bahdanowszczyzna	17	Stadt Narodycze	175
Małe Czerniechowce	14	Szarno	35
Ławki	72	Jazberyn	13
Bofotnica	43	Dorohin nowy	50
Mamecź	4	Stawek	19
Kolckie	37	Sielec	38
Krzemna	15	Hłodkiewicze	36
Kozuchowka	29	Bohowicze	4
Krasiłowka	36	Snyłyszcza	10
Skrebelicze	11	Suszelany	32
Krasnowłaka	55	Łozniea	13
Kupiszcze	17	Kleszcze	26
Kulesze	45	Stadt Norzyńsk	72
Kuzmicze	49	Bądary	49
Kamieniec	38	Wielka Chaycza	53
Wyry	18	Pełcza	14
Liplanszczyzna	15	Putyłowicze	9
Lipniki	35	Niemierzyckie	40
Łatoszow	17	Stadt Olewsk	112
Łęczyn	21	Koczyczyn	25
Łopałycze	77	Ostrochladowicze	76
Dowhosile	50	Wiązek	19
Dert	14	Futor Dąbrowna	8
Stadt Łuchyny	90	Futor Płoskie	10
Woyniaki	17	Futor Woratee	4
Matwijowicze	31	Futor Bardaki	5
Połochaczow	19	Olenicze	28

Pawło-

Dörfer.	Rauchfänge.
Pawłowicze	24
Barany	9
Perchy	12
Piszczanica	40
Pakalew	48
Pohoryłow	5
Pozielicze	23
Rzeszowce	11
Karczowe	12
Horoszkow	7
Słobudka Dworzec	5
Słobudka Raſzew	3
Przybyłki	29
Rohitna	100
Maſiewicze	21
Białowicz	42
Kiſorycze	40
Rudne	19
Roſochy	13
Skorodne	100
Steczanka	41
Dzieguorowka	6
Ilince	46
Lubianka	44
Olszanka	14
Kobany	21
Martynowicze	36
Warowicze	30
Słoboda Hrezla	6
Stawienſzczyzna	8
Sieliſzcz	20
Sobieczyn	84
Sorokopenie	42
Stepanowka	17
Nahorany	14
Kominszczyzna	16
Stuchowszczyzna	27

Dörfer.	Rauchfänge.
Szemełycze	17
Snyłyſzcza	2
Stadt Wielendniki	146
Waławsk	71
Wieledniki Stare	27
Jukowszczyzna	17
Wiazowka	51
Wielki Wyhow	47
Wyſokie	37
Wysłupowicze	60
Waszkowicze	36
Uszczapy	33
Zaleſie	60
Zurewce	41
Zapolle	7
Zołon	8
Myszkiewicze	6

Geistliche Güter im owruckischen District.

Białozurka	14
Dohlady	48
Słobudka	9
Wepry	8
Orewicze	47
Radyn	35
Uchły	11
Biłka	16
Bohusze	21
Czerewki	26
Lelely	8
Gdeńsk	24
Zarynizsze	35
Zarywyzsze	27
Łukoidy	42
Sackiewicze	22

Kor-

Dörfer.	Rauchfänge.
Korma	10
Kliniec	49
Pawłowicze	21
Zuki	12
Dołhynicze	13
Kurjany	5
Szyszoły	4
Lełow	32
Storoſiele	10
Słobudka Koszuwka	15
Łukuszki	8
Kierdany	3
Telałycze	2
Liłki	10
Radohoszczy	6
Oſtapy	17
Szczepelice	69
Koszarow	28
Bieniow	36
Stare Szepelice	38
Denyſowicze	21
Rułki	5
Mołoczki	17
Pohonne	7
Drunki	11
Teponica	26
Radowel	19
Zamyſłowicze	52
Zaszczołbie	17
Zołon	30
Zurzewicze	26

Königliche Güter im owruckiſchen Diſtrict.

Stadt Owniez	162
Oſtrow	28
Sosninki	9
Szwaby	17
Michałowka	29
Paszyny	8
Wielki Kobylin	17
Mały Kobylin	36
Lewkowicze	34
Werpa	9
Parſowa	12
Kruki	3
Korczowki	6
Folkacze	6
Tuninki	4
Haptare	8
Folwark Zareczane	18
Szołomki	27
Sirkowszczyzna	21

Woiwodſchaft Lubelskie.

Diſtrict Urzedowski.

Adeliche Güter.

Babin	84
Jaroszewice	29
Radawczyk	16
Stadt Bychawa	101
Zadubie cum altine	25
Wola	32
Olszowiec	32
Zdrapy	15

Bator

Dörfer.	Rauchfänge.	Dörfer.	Rauchfänge.
Bator	124	Stadt Biskupice	63
Maydan	57	Bichawka	76
Wola Batorska	31	Stadt Bełżyce	150
Zdzyłowice	176	Zgurze	58
Otrocź	116	Podole	12
Ponikwy	46	Stadt Czemerniki	199
Stadt Baranow	118	Stoczek	51
Czołno	16	Wierzchowiny	44
Rędzina	9	Kanczonowa	26
Smodowka	29	Ostrowek	25
Grudek	8	Bełczyce	53
Zalesie	2	Dębica	49
Bliszkowice	41	Lurawa	52
Borzechow	45	Zurawienie	16
Blinow	112	Targowica	65
Bednarzowka	5	Młyn Binduga	2
Białka y Wola Białecka	37	Celejow	15
Brzeznica	44	Kamanowice	17
Borciów	16	Stok	22
Babianka	8	Wierzchoniew	16
Byftrzejowice	60	Rąblow	22
Brzeznica	51	Wiktorzyn	10
Zabul	27	Bacholnica	41
Borzęcinek	22	Czolny	21
Bogucin	39	Czechowka	13
Biadaczka	13	Ciołcza	34
Barow	44	Czechow	18
Chranow	9	Częstoborowice	36
Bachotnica	63	Czecierzyn	39
Cynkow	10	Baszki	17
Chroszewica	26	Drohusź	48
Strzelca	18	Faysławice	72
Sadurki	34	Wola Idzikowska	43
Ciesławica	43	Stadt Głusko	94
Baby	56	Abrahamowice	49
Byftrzyczka	31	Wola Abrahamowska	18
Brzezice	42	Dominow	9

Dörfer.	Rauchfänge.	Dörfer.	Rauchfänge.
Gardzienice	74	Folwark Kołczyński	30
Wola Gardzinicka	21	Bafunia	30
Siedlisko	95	Stadt Prawno	39
Suchodoły	55	Bur	30
Izdebno	30	Mazanow z Folwarkim	32
Gura	33	Chruslin Ditto	56
Gulczow	98	Niezdow	55
Gołąb	24	Trzcieniec	17
Wypnisze	25	Wrzelcow	38
Kierzkowa	10	Rybaki z Maydanem	42
Rudka	3	Kaliszany	27
Głuzko	35	Łopoczno	24
Głębokie	17	Wulka Judaszowska	11
Giszowice	8	Ciszyca Gorna	33
Gutlanow	33	Ciszyca Dolna	40
Garbow	87	Janiszow	23
Gosciradow	87	Jakubowice	24
Wulka Gosciradowska	30	Rudnieźk	16
Godow	61	Długie	19
Plusnia	27	Swidniczk	29
Komoszyce	19	Wulka Swidniczka	7
Wulka	20	Zadębie	7
Grabowka	62	Jakubowice Końskie	71
Boiska	38	Krafienin	80
Sosnowa	37	Jaftkow	64
Gałęźow	53	Dąbrowica	23
Wulka Gałęzowska	45	Pawłuszewice	34
Chmielow	14	Jeziora	32
Chałęść	46	Jaszczow	45
Grabianowice	20	Jabłonna	87
Stadt Chodel	62	Izyce	11
Ratoszyn	63	Kierź	20
Chmielnik	37	Kiełczewice	103
Stadt Jozefow	172	Kryniec	30
Kolczyn	37	Kopina	19
Rybitwy	42	Branica	25
Nieszawa	25	Zbilitow	16

Stadt

Dörfer.	Rauchfänge.	Dörfer.	Rauchfänge.
Stadt Kurow	267	Osiny	77
Brzozowa	25	Konopnica	59
Szumow	11	Stadt Kamionka	171
Podberze	3	Kozłowka	65
Paluchow	8	Siedliska	44
Dwor Dębiny	6	Skrobow	21
Wolica	51	Ciemno	19
Glinnik	42	Dąbrowka z Młynem	16
Klimontowice	61	Dis	81
Płonki	64	Stoczek	20
Wielkie	39	Nosutow	80
Zaburze	5	Nowy Staw	13
Abrahamow	52	Rudka	38
Sosnowka	31	Stuzek y Nieck Młyny	20
Dwor Marcinow	6	Krzeznica	73
Wielki Las	44	Kiiany blizsze	55
Oś	11	Kiiany dalsze	26
Stadt Konskowola	212	Stoczek	13
Starawies	38	Wulka Kijańska	16
Ruda	37	Rykow	5
Młynki	40	Krzesimow	55
Wronow	22	Lubieniec	4
Wola Osińska	21	Ciechanki	21
Sielce	57	Zakrzew	20
Chrzochawek	37	Kaznow	36
Dębowz Pępowem	26	Kozice	66
Wielka Nadworska	6	Kempa	20
Chrochow	41	Wulka Radlinska	3
Witowice	39	Kłodnia	88
Opoka	14	Kozarzow	118
Pozog	60	Stadt Łeczno	253
Włostowice	92	Stara wies	31
Mokradki	10	Trembaczow	19
Puławy	124	Ciechanki	7
Parchałka	20	Nowogrod	24
Wielka Profecka	27	Wiłaniow	38
Skwirzyn	8	Kania	42

Dörfer.	Rauchfänge.
Dratow	75
Ludwin	19
Łuszczow	63
Łaziska	31
Łychow	43
Łukawica	35
Łukawka	25
Łancuchow	47
Wulka Łancuchowska y Oftrowska	33
Oftruwek	28
Ciechanki	17
Łyfołaie	69
Łupki	63
Lisnik maly	17
Wulki Lisnik	58
Lesce	26
Stadt Lubartow	415
Mełgiew	90
Miłocin	9
Palikije	70
Stadt Markuszow	120
Łany	20
Kalince	18
Bobowiska	10
Kłoda	30
Łakoc	9
Barłogi	8
Choszczow	22
Gory	22
Zabłocie	23
Niebrzegow	5
Bronice	15
Buchałowice	16
Łopatki	15
Piotrowice małe	22
Drzewiec	31
Wielkie Piotrowice	46
Stadt Mnichow	72
Sołoszyn	56
Pazarow	28
Wola Skromowska	59
Łukawiec	45
Rozwadowek	10
Skromowice	22
Rudzienko	22
Wulka Oftrowska	4
Składow	11
Mileiow	52
Msciska	7
Moszenki małe	11
Moszny	26
Matczyna	11
Mętow	14
Muniaki	16
Wierzbicka	27
Niedzwiada	41
Niezabitow	37
Niedrzewica	97
Niedrzewica Koscielna	59
Niemce	65
Wola Niemiecka	51
Zalesie	12
Stadt Opolo	226
Janiszkowice	21
Zagrody	22
Wola Rudzka	4
Trzebiesza	7
Kaliszany	7
Pomorze	2
Kulig	1
Grabowka	2
Ruda	2
Stadt Kluczkowice	30

Dörfer.	Rauchfänge.	Dörfer.	Rauchfänge.
Kluczkowice	49	Wola Piasecka cum altine	112
Stokow	39	Przewłoka	24
Puszcza	19	Patecznica	45
Kowala	58	Tarło	60
Niezabitow	13	Gorka	49
Szczekarkow	36	Leszkowice	58
Czarna	33	Brzeziny	46
Urzędkow	13	Lirow	30
Wilkow	25	Szczekarkow	27
Jasinka	5	Łucka	33
Borek	4	Baranowka	16
Zmiiowska	6	Trzciniec	16
Kłodnica	17	Poniatowa	44
Dobre	55	Pliszczyn	54
Zmijowisko	10	Łysakow	37
Wilkowa	7	Łagiewniki	19
Nieczecza	31	Piotrowice	22
Podgurź	26	Policzka czyli Zukow	26
Męcmirs	16	Rudnik	18
Offowa	17	Rogow	64
Olbięcni	71	Stadt Annopole	42
Ozarow y Wola	28	Radow	45
Osmolice	55	Wulka Sucha	19
Wielki Oftrow	23	Jakubowice	12
Opoka	49	Łęgow	15
Prawiednika	37	Radlin	33
Zabia	26	Łopienniki	27
Pitaszkowice	149	Radowice	95
Dąbie	52	Rzeczyca	86
Sobieska	107	Rybczowice	50
Trawniki	45	Rzyzyn	67
Czemiernicki	22	Zagrody	11
Pełczyn	32	Kotliny	17
Pankraczewicze	59	Boryfow	26
Popow	29	Niebrzegow	14
Popkowice	105	Jaworow	7
Stadt Piaski	140	Wilczanka	18

Dörfer.	Rauchfänge.	Dörfer.	Rauchfänge.
Skrodka	8	Skorczyce	37
Strzyzowice	14	Sowin	20
Parafianka	11	Staroscice	21
Poganow	24	Strzeszkowice	41
Zyrdź	17	Sławin	31
Rokitno	47	Wola Sławińska	6
Rudno	34	Snopkow	57
Stadt Rawa	20	Struza	165
Krupy	15	Sieprawice	13
Kunow	13	Sieprawki małe	2
Pawłowka	9	Sługocin	8
Sobotow	18	Słotwiny	29
Gizyce	19	Stępkow	39
Łukawa	8	Sobieszczan	64
Stadt Firley	67	Staroscin	29
Sierodzki	32	Samokląski	24
Przypisowka	26	Sery	26
Struza	9	Suchawola	63
Strzeszkowice	60	Swierze	40
Siemion	48	Wulka Zdwikowska	11
Wulka	20	Szmitow	22
Tulniki	16	Stryina	87
Narudzin Boradowice	2	Szczudno	31
Grudek	14	Stara wies	67
Glinny Stok	33	Sobianowice	63
Brudna	12	Byftrzyca	60
Wola Tulnicka	20	Ziołkow	19
Strzyzowice	55	Stawce	31
Szczucki	30	Studzianki	64
Syrniczek	42	Targowisko	30
Wola Symicka	128	Większa Tarnawka	58
Polecznica	5	Tarnawka mnieyfza	40
Wola Ruska	92	Trzcinnik	92
Czernieiow	26	Tomaszowice	31
Wulka Zabłocka	32	Tuszow	35
Nowa wies feu Stankowa Wola	24	Turka	32
Sieftrzewitow	72	Uniszowice	28

Stadt

Dörfer.	Rauchfänge.	Dörfer.	Rauchfänge.
Stadt Wysokie	90	Ługow	18
Wies Wysokie	75	Abramow	12
Sułpeczno	16	Wola Abramowska	35
Zakrzow	47	Jędrzejowka	44
Wilczopole	77	Maydan	11
Wilkolas cum altine	239	Chosnia	5
Wałowice	44	Tedorowka	74
Wyższy Węglin	13	Stadt Bułgoray	368
Węglin niższy	27	Roznowka	9
Wierzbowka	29	Bojary	16
Malanow	54	Gromada	38
Kostry	30	Rappy	10
Wierzchowiska	26	Ignatowka	9
Stadt Winiawa	96	Cecynopol	5
Wygnanowice	28	Dyle	15
Wysokie	9	Kaytanowka	30
Wronow	49	Dobra wola	29
Wierzbica	26	Branew	37
Woyciechow	121	Chrzanow	76
Wierzchowiska	30	Stadt Trampol	72
Studzianka	41	Stara wies	22
Wolka Rokicka	32	Kąty	19
Wierciszow	21	Rzeczyca	39
Zbentowice	18	Sokołowka	23
Zazulin	49	Wola Rędziecka	21
Zawieprzyce	90	Stadt Goray	293
Spiczyn	51	Zagrody	24
Wola Zawieprzycka	16	Malince	33
Jawidź	81	Chrzanow	95
Wyznica	28	Łada	49
Budzin	34	Branew	15
Suchynia	19	Dzwola	54
Wyznanka	18	Korytkow	45
Wolica	37	Chosnia	26
Folwark rury	27	Starłki y Jahosze	8
Folwark Łomszczyzna	10	Bukowa	5
Grunt Gorayski	4	Stadt Janow	290

Dörfer.	Rauchfänge.
Biała	132
Krzemien	131
Wulka Ratayska	46
Godziszow	165
Kocudza	214
Lipa	21
Stadt Modliborzyce	162
Słupia Dąbia	43
Lute	16
Polichna	83
Wierzchowiska	149
Wielki Potok	246
Radzięcin	55
Wola Radzięcha	52
Komodzianka	41
Srzedniowka	19
Stoięszyn	47
Szczecin	67
Wolica	83
Wola Szczecka	20
Stadt Zahlikow	130
Zdziechowice	100
Łązek	13

Geistliche Güter im urzedowskischen District.

Byftrzejowice	37
Biskupie	37
Czechow	21
Dziesiąta	31
Głodno	18
Kraznica Jarocka	59
Mołycź	96
Nowy Dwor	49
Olesniki	96
Opoczka	29
Mętow	39
Stadt Puchaczow	68
Wola Turowa	9
Spycza	11
Nadrybie	53
Stara wies	12
Zawadowka	2
Brzeziny	18
Wola	44
Piotrawin	56
Rozpaczow	68
Swieciechow	127
Trzesniow	23
Wygnanow	34
Folwark Rury	11
Większe Mienkowice	16
Mnieysze Mienkowiece	17
Czerniejow	73
Skrzynice	80
Zakrzowka	44
Byftrzyca	49
Sulejow	37
Rudnik	24
Bronowice	10
Sol	338
Dereznia	13
Ruclo	30
Bodaczow	27
Banachy y Ciosny	63
Dąmbrowica	119
Borow	73
Rakowko Soro	16
Kosin	38
Mniszek	41
Branewka	16
Kawęczyn	43

Dörfer.	Rauchfänge.
Königliche Güter im urzedowskischen District.	
Brzoftowka	50
Cichoftow	10
Stadt Kazimierź	293
Rzecyca	35
Urciąź	17
Zaftow	97
Woyszczyn	36
Trzcianki	27
Chodlik	18
Karczmiska	129
Stadt Słomiany Rynek	58
Stadt Kazmierz Nowy	25
Tatary	29
Krempiec	60
Janowice	27
Chmiel	96
Krzczonow	147
Olszanka	34
Zukow	56
Piotrkow	158
Zamborzyce	144
Wrołkowice	63
Stadt Parczew	274
Stadt Oftrow	294
Babianka	8
Białka	18
Buradow	5
Dębowa kłoda	46
Drozdowka	18
Grodek	4
Jedłonka	40
Kolechowice	69
Krasne	51
Laski	24
Makoszka	11
Masłuchy	20
Nietyachy	20
Tysmienica	68
Uchnin	76
Zmiana	19
Miłkow	12
Przybysławice	106
Wola Przybysławska	18
Wola Przybysławicka	86
Orlicź	5
Stadt Urzędow	289
Xiezęmyśź	94
Swidnik	62
Woylto. w Giełczwi	20
Stadt Wąwolnica	78
Dwor Kęmbło	9
Chart	14
Maruszki	18
Bartłomewice	19
Zawada	7

Landschaft Stezycka.

Adeliche Güter.

Stadt Adamow	68
Gutow	28
Dębowica	10
Stadt Bobrowniki	126
Podwierzbie	13
Kleszczowka	11
Maszow	11
Burzec	60
Szczałb	11
Folwark Mikołajow	2

Fol-

Dörfer.	Rauchfänge.
Folwark Laskowszczyna	2
Brzysce	53
Białobrzegi	99
Zakalew	26
Bozniowice	17
Pogwizdow	46
Stoczek	38
Skarbiciecz	13
Borowa	25
Kudłow	3
Domaſzow	11
Stadt Drązgow	65
Ulęza	17
Grabowce	6
Demblin	30
Zdziary	16
Moszczonka	33
Sandowice	17
Laſon	5
Grąd	2
Modrzyce	42
Mierzączka	32
Ulęze Gorne	38
Zabianka	26
Trzcianki	15
Grabowce mnieyſze	10
Wola Zadybska	35
Rybaki	5
Głuſiec	11
Gonczyce	26
Sokol	29
Wola Gulowska	45
Gorzna	31
Chęciny	11
Raducin	15
Samorząłki	7
Łąki	31

Dörfer.	Rauchfänge.
Chołyma	23
Wola Oſtrowańska	22
Jarczew	22
Rudzice	4
Goleſazy	9
Giermanicha	7
Lis	3
Jagodne	20
Gozd	23
Sokoła	4
Okrzeiska	25
Stadt Okrzeja	59
Radoryszcz	13
Wołka Radomyska	4
Ciſownik	18
Grabow	30
Zwadnik	9
Bramka	9
Korytnica y Domianow	77
Kłoczow	52
Kawęczyn	21
Padarź	3
Czernie	11
Szlim	1
Przyklew	9
Przesmyk	14
Kębłow	17
Kobylo-Wola	12
Stadt Łyſobyki	89
Przytoczno	61
Krępa	38
Harlejow	39
Krzewka y Budziska	29
Lendo y Karczma Sobieſko	18
Karczma pod Gutowską	1
Stadt Maciejowice	118
Oblew	29

Dörfer	Rauchfänge.
Kochowice	24
Przyprzewozie Folwark	26
Kobylnica	26
Wioska na Kuzmach	4
Stryczek dalszy	21
Kawęczyn	12
Uchacze	13
Kaleń	15
Kobuſy	7
Gozdziſz	47
Oromne	41
Polik	17
Lipniki	4
Lewikow	11
Bączki	7
Samogączy	6
Podlęze	19
Oſtrowka	10
Stadt Nowodwor	30
Borki	1
Rycza	3
Białki z Osmulicami	29
Korzeniow	18
Oſtrozenie	48
Podlodow	21
Podlodowek	12
Blizocka	34
Blizocin	34
Lędo wielkie	12
Niedzwiedz	19
Pawłowice	56
Długa wola	26
Samodzie	40
Papropnia	25
Rowy	16
Wola Rowska	11
Sobieszyn	56

Dörfer	Rauchfänge.
Wola Sobieszyńska	10
Sorna	26
Korzeniow	8
Sobolew	90
Przyłęk	12
Kownacica	14
Trojanow	44
Zabianka	5
Dudki	4
Wola Korycka	32
Tyrzya	17
Turzec	12
Turzyſtwo	19
Chordzieska	14
Konorzatka	12
Lipiny	28
Wolka Radomyska	7
Wulka Tyrzyńska	16
Wilczyska	30
Krupa	6
Łomnia	11
Zaſiodaty	10
Goniwiłk	19
Wola Burzecka	28
Stadt Woycieſzkow	43
Wola Bobrowa	4
Stara Wies	16
Oszczepalin	21
Zawitała	21
Stadt Zelechow	203
Wola Zelechowska	30
Ciechomin	20
Powały	21
Kamionka	24
Guzowska	8
Zaleſie	25

Dörfer.	Rauchfänge.
Geistliche Güter in der stezyckischen Landschaft.	
Stadt Łaskarzew	71
Pilczyn	37
Wola Łaskarzewska	24
Wierzbiny	5
Nagornik	8
Kępice	7
Königliche Güter in der stezyckischen Landschaft.	
Stadt Stężyca	126
Folwark Zbyczyn	4
Zaiezierze	23
Łęg	28
Wolka	13
Przewoz	10
Klętna	36
Rokitna	39
Gołąb	120
Wola Gołąbska	17
Skoki	23
Niszczce	8
Bałtow	43
Bonow	19
Ryki	119
Rososz	57
Krukow	4
Swały	78
Dąbia	15
Ownia	47
Oszczywilk	37
Ogonow	5
Janisze	6
Chrosne	11
Wylczni	19
Boguszy	5
Wola Serska	35
Sarny	9
Babice	39
Ruda	11
Skruda	9
Grabow	13
Baranow	77
Stadt Okrzeja	18
Zadybie	40
Zaryle	12
Stryi	18
Korzelaty	8
Kąty	7
Zyczyn	42
Wola Zyczyńska	10
Podebłocie	4
Kozice	27
Brzeziny	78
Błędowice	8
Krępa	10
Pogorzelec	16
Landschaft Lukowska.	
Adeliche Güter.	
Borki Koziorki	24
Borki Sołdy	18
Borki Kozy	12
Borki Paduchy	20
Borków Swierczów	4
Borki Wyrki	23
Brzów	28
Borzymy Sulete	27
Belne	23

Brze-

Dörfer.	Rauchfänge.
Brzoſtonice	22
Cielemęc	23
Czuryły	8
Celin	79
Czerzl	19
Cieszkonizna	5
Damiany Rzymy	15
Damiany Kempki i Burkały	25
Domaniny Zytki	19
Domaniny Kozły	11
Domaniny Gęziory	36
Dziewule	43
Dembonica	26
Domaszownica	76
Dominin	36
Grochówka	49
Grodzisk	31
Gołaszyn	37
Gozdy	31
Chromna	28
Choi	19
Iwanów Kiyki	7
Iwanów Przywary	16
Jeziory	14
Jeziory Gołąbki	20
Izdebki Błażeie	10
Izdebki Wązy	30
Izdebki Kozmidry	18
Izdebki Kosmy	27
Jastrzębie Mroczki	25
Jastrzębie Dadzibogi	19
Jastrzębie Łupiny	31
Jastrzębie Smiary	37
Jastrzębie turrki	28
Jazionka	40
Iwrki	28
Januszowce dziewicle	10
Jaski	10
Stadt Kock	271
Gorka Kocka	81
Tulczyn	44
Thorzew Ziemiański	11
Tamże w Przenozu	1
Krazus Smolanka	29
Krazus Zaolszynie	52
Krazus Gołonierzchy	42
Krazus Wolka Konopczana	38
Krazus Łęczna Wola	37
Karwów	48
Kozioſtany	10
Kurów	48
Korytnica Rzązew	25
Klębów	9
Krzymosze	28
Krzesk ſtary Krolowa Niwa i Weſołka	72
Krazów wielki	28
Krazus ſtary	26
Krazów Olſzownica	35
Krazus Zembrów	49
Lichty Pasztki	28
Leszczanka	41
Lipiny	16
Lipikierz	14
Łazy	46
Ławki	20
Wielkie Ługy	24
Ługi Gułacze	5
Ługy Rędki	8
Modrzew	35
Możeików	30
Myzłów	49
Nurzyny	37
Olędy	20

Dörfer.	Rauchfänge.	Dörfer.	Rauchfänge.
Oleniny	44	Role	65
Olszewnica	69	Rzązew	41
Oftoie	14	Ruda	21
Paszki	42	Wielki Rozwadów	31
Paszki małe	24	Radomyśl Sędki	21
Wielkie Piory i Pyłki	38	Wielki Radzików	43
Pogonów	35	Radzików oczki	21
Paskudy	53	ditto Stopki	23
Pupłany	27	Ryszki	9
Płudy	12	Ryszków	12
Prusży	28	Snidry	49
Grogosz	5	Sobicze	26
Stok	39	Stok	33
Grubale	17	Swierczów	13
Zdany	1	Sokule	16
Wasilewa części à fę 7.	6	Szaniany	36
Stadt Radzyn	182	Szaniany gzary	33
Koźinek	87	Szaniany Ryndy	16
Rabsztyn z Ostronikiem	6	Szczygły	14
Oprawy	4	Sobole	34
Gradoniec	5	Skrzyszów	22
Zabiela	9	Szczepanki	4
Płudy	20	Sędki z Maynotami	26
Niewęgłosz	40	Stadt Siedlce	170
Rozwil i Bramka	2	Stara	50
Lichty	7	Uyrzanów	20
Branica	40	Grabianów	12
Zbilitów	39	Zabokliki	16
Ustrzeź	32	Toporek	8
Siedlanów	25	Golice	30
Białka	42	Strzała	21
Biała	53	Putrzyce	9
Głowne	21	Zytnica	4
Wola Chromiejowa	29	Mascibrody	22
Borowe	4	Białki	17
Radorysz	69	Wołynię	9
Rogal	13	Wólka	5

Dörfer.	Rauchfänge.	Dörfer.	Rauchfänge.
Sokula	1	Oſzomińska	35
Chodów Dymy à fę 7.	32	Stara Wieś	60
Wóla Dymy à fę 7.	31	Turów	24
Suchozebry Dymy à fę 7.	29	Thorzeno głowki	43
Kopce Dymy à fę 7.	1	Thorzew Ziemiański	46
Wazilewo Dymy à fę 7.	1	Thorzew Plewki	20
Stadt Serokomla	58	Tarczew	12
Chodzieſz	35	Turzychrogi	23
Czarna	14	Wyzokinin Macieieno	36
Zakępie	15	ditto Tęczki	68
Wielka	15	ditto Jakusze	32
Ruda	11	Wierzeyki	43
Stanin	48	Wierzchoniny	39
Jarczuwek	12	Wylatty	20
Kozuły	13	Wielgor	35
Kujany	9	Wrzoſów	19
Ognieno	13	Wulka Kamienna	13
Kopina	7	Wola Byſtrzycka	31
Jonika połowa	7	Wulka Domaſzenska	39
Tama mieysce zwane	4	Wola Myzłonska	23
Tzuchonicz	65	Kamień	12
Celiny	14	Oziny	10
Zameczek	8	Wnętrze	16
Gąska	13	Grodz	24
Sarnow	25	Jaſtrzębie	19
Kierzków	14	Zuranieniec	7
Jeleniec	39	Zakrzew	37
Siedliska	28	Zabików	27
Janika połowa	8	Zalezie	45
Wroblina	9	Zabłocie	17
Swiderki	20	Zawady i Kwazy	20
Snidrów	9	Kwazy	11
Szczygły	6	Zaſtawie	16
Thorzewek	23	Wola Zaſtawska	9
Borki	22	Zarzycze	18
Sitna	10	Zarzycz	30
Oſzowna	25	Zabiele	12

Zdany

Dörfer.	Rauchfänge.
Zdany	27

Geistliche Güter in der lukowskischen Landschaft.

Lipniak	10
Jedlanka	29
Zagozdzie	27
Jemielnik	34
Szyszki	18
Byftrzyca	28
Snidry	17

Königliche Güter in der lukowskischen Landschaft.

Dąbie	54
Grzęzowka	24
Jagodne	18
Biardy	16
Klimki	19
Kąkolownica	125
Zakowa	66
Lipniaki	20
Ruska	79
Brzozonica	48

Dörfer.	Rauchfänge.
Dębonierzchy	17
Kownatki	25
Stadt Łuków	248
Krzynna	55
Poważe	4
Sieciaska	74
Strzyzew	38
Wola Swiętkowa	11
Obelniki	8
Ulań	42
Wisniów	77
Ciosny	8
Goschony	19
Kaczory	11
Wulka	17
Młyn Mitcha	3
Stok	10
Przynory	18
Domanice	42
Kopcie	23
Czachy	12
Zbuczyn	87
Rowce	13
Karcze	8
Trzebieszów	95
Zdziar	15

Woiwodschaft Wolynskie.

District Krzemieneck.

Adeliche Güter.

Antonin	63
Zakrynicze	51
Orlińce	31
Andrucha Przednia	64
Andrucha zadnia	33
Botokrynica	61
Stozek	36
Uchorsko	34
Antonowce	22
Jełowica	15

Te-

Dörfer.	Rauchfänge.	Dörfer.	Rauchfänge.
Telawka	69	Bykowce	67
Załobki	100	Michałowka	7
Zalisce	79	Oderadowka	10
Goszyce	16	Baszkowa	52
Stadt Baranowka	106	Berech	54
Huta	21	Borki	85
Hluboczek	31	Balkow	86
Kasperowka	13	Boderaza	38
Markowka	9	Boszarowka	74
Szurkowa	2	Barszczowka	50
Butowce	72	Bifoweczki	53
Bezymy	20	Broniowki	85
Beyzymy mnieysze	16	Borfzczowka	107
Stadt Białozurka	207	Borfuki	62
Szczosnowka	88	Białogrodka	320
Maskalowka	66	Dworzec	114
Wandzułow	47	Sosnowka	88
Jankowce	75	Polachowa	71
Szuskowce	47	Szarłajowka	52
Stadt Berczdow	171	Kuzmińce	41
Stozyce	52	Chrzeftowka	39
Siemiechow	23	Czyzowka	72
Jabłonowka	13	Tarnawka	87
Hułysko	13	Sieniutka	51
Stadt Krasnyftaw	73	Suchorzyńce	69
Borowica jor	93	Badoszowka	98
Borowica	19	Barbarowka	37
Juskowce	37	Taszki	28
Zahorce	43	Cwełocha	40
Stadt Bazylia	288	Wolica	67
Zerebki	56	Ledzinka	57
Brykow	115	Krzywokorutka	65
Baymaki	22	Pokoszczuwka	30
Bogdanowce	67	Pełczyńce	21
Cukele	110	Federowka	28
Bukijowka	59	Trafilowka	27
Tretelniki	61	Smorszczki	54

Dieser.	Rauchfänge.
Waszkowczyki	74
Zawadynce	39
Szelwow	60
Geciniowka	40
Czarna	106
Czepielowka	82
Czernelowka	110
Chlibki	50
Chocim	87
Potoniczna	13
Katuczynce	45
Sznichorowka	54
Peredmiska	45
Oryszkowce	14
Dryzowka	16
Słobudka seu Chołyaszka	10
Płoska	12
Domaninka	45
Berczanka	102
Wolica	44
Dubiszcze	90
Wolica	44
Demkowce	38
Gizowszczyzna	47
Demkowce	30
Dmytrowka	49
Dytynicze	38
Daniłowka	47
Dederkały wyższe	73
Dederkały niższe	74
Fedorki	78
Futory	55
Radgrowce	35
Folwarki	31
Folwareczki seu Zaszlanki	24
Gabryelowka	90
Grzybowa	57
Gnoyniczka	30
Grabowka	44
Stadt Hrycow	242
Onyszkowce	35
Kurchanowka	29
Partynce	28
Hubcza	68
Lotowka	54
Sawarce	29
Moskwitynowka	18
Stadt Horynka	155
Kuszliń	115
Jankowice	42
Podhayczyki	64
Kudłajowka	63
Halczynce	79
Kolesie	79
Medesowka	45
Hnidawa	52
Kochanowka	49
Hauratyń	91
Hrynkowce	36
Hołunki	59
Hryciki	55
Hrynki	49
Hromowka	20
Hrycenki	63
Stadt Jampol	282
Lepieszowka	86
Pankowce	47
Więzowieo	149
Michałowka	14
Dołkalowka	54
Juskowce	125
Krasnołuka	35
Jaworowce	72
Rosołowce	48

Dörfer.	Rauchfänge.	Dörfer.	Rauchfänge.
Indyki	48	Trojanowka	32
Jakimowce	44	Leduchowka	25
Jelowice	7	Zarudzia	34
Illaszowka	24	Oleyniki	58
Jakimowce	67	Stadt Kraſilow	274
Stadt Konſtantynow	672	Zapadynce	114
Sachnowce	63	Zaſtawki	41
Swinna	108	Stadt Kulczyń	165
Bahtaie	45	Kulczynki	76
Niemierzynce	48	Welica	96
Berekelince	31	Peczyszcze	72
Bohayhi	34	Kupiel	58
Mytynce	64	Czarniawa	50
Pohoryła	59	Kuznierzowka	45
Hryhorowka	52	Jarnow	41
Karaimowka	11	Kornaczowka	46
Derkacze	41	Kuskowce	51
Stadt Kurczyk	65	Kulikow	58
Kraczki	15	Stadt Kamionka	65
Tutorek	17	Taranowka	54
Paszuki	55	Dertka	11
Nahaczowka	28	Kiſiele	60
Diatyłowka	25	Piſanowka	32
Siemaki	48	Kozaki	22
Mirutyn	73	Kozaczki	15
Zubowszczyzna	25	Krzywaczyńce	86
Stadt Kozin	148	Petrykowce	32
Staryki z Maydanem	54	Kloniny	73
Zabokszyki małe	65	Rabijowka	54
Puſte Iwanie	71	Kluki	9
Plaſzowa z Uroczyskami	171	Zabłocie Uroczyſko	2
Stary Paczajow	74	Stadt Krupiec	72
Budy nova Colonia	19	Barania	26
Stadt Kuniow	138	Staryki	51
Martynie z Komowką	12	Komarowka	36
Kołki	68	Stolpiec	27
Sroki	47	Kurniki	66

Dörfer.	Rauchfänge.	Dörfer.	Rauchfänge.
Zawaliyki	85	Bisowka	40
Kapustyń	76	Hulowce	94
Stadt Kuźmin	282	Kornica	81
Kopaczowka	52	Teremne	13
Krasnosiołka	22	Szymkowce	29
Koliuszynie	83	Dzwonki	24
Krzemieńczuki	30	Zyznikowce	33
Korczowka	132	Kuryanki	22
Kuryłowka	104	Woliczka	45
Kornaczowka	51	Warywudka	42
Klitynka	50	Denyszowka	61
Klitnia wielka	77	Siwki	69
Korabiowka	63	Miklasze	56
Krocholee	19	Unijow	51
Kuczmanowka	48	Kaszczyce	70
Kutysziz	61	Zemelińce	27
Krzysztoffowka	33	Suszowce	33
Komorowka	62	Kalityńce nizsze	58
Krutniow	70	Szunki	36
Klamarynka	32	Jurowka	35
Kuskowce	86	Stadt Teofipol	55
Koskowa	152	Kurowie	34
Konstenice	18	Mnichniowka	32
Kotuzince	51	Kuncza	55
Kozin	45	Nowosławee	30
Koszelowka	42	Krzywo-wolka	36
Kokorowka	122	Torkanowka	23
Kamienica	42	Pohorylec	44
Korytna	61	Moskalowka	40
Stadt Luchowce	400	Worobijowka	44
Choroszczew	42	Cichość	24
Kalityńce	28	Wodyczki	28
Czołkuzow	108	Dracze	65
Wołkowce	35	Karolina	17
Rytka	28	Stadt Lubar	543
Berczyńce	27	Stadt Lubar nowy	248
Xiążęcia	35	Słobudka	14

Hawr-

Dörfer.	Rauchfänge.	Dörfer.	Rauchfänge.
Hawratyn	72	Meherzyniec	88
Wolica	100	Lotarowka	58
Motowidłowka	99	Łazuczyn	59
Wygnanka	85	Łazuczyn, mały	74
Kutyszcze	32	Mikulin	60
Kowalenki	29	Karpiłowka	13
Hryniowce	66	Markowce	50
Karań	17	Medwedowka niższa	26
Stadt Łabuń	532	Bołkuny	22
Tylkow	71	Medwedowka	46
Kochanowka	47	Kaczurzyńce	16
Berezna	99	Młynowce	67
Rachowicze	30	Bakoty	20
Nieczypały	50	Maniowce	74
Swinna	74	Milcze	22
Siachrow	40	Moskalowka	63
Lisince	41	Małepińce	38
Swięta Krynica	9	Minkowce	22
Lewkowce	51	Mołczany	29
Liski	42	Monki	40
Lewkowce	25	Matwiejowce	99
Liszna	45	Martyszkowce	30
Leduchow	199	Macewicze	124
Ławrynowce	51	Matronki	60
Bezyny ſtare	43	Macewice małe	25
Łyczowka	42	Militycz	26
Pienkowce	22	Mokrzec	48
Łachodince	62	Mizurzyńce	85
Łaszki	38	Michałosce	108
Stadt Łanowce	156	Nowomalin	101
Łaszki	38	Lachow	32
Łoſiatyn	146	Bołotkowce	19
Ludwiszcze	123	Bołozowka	74
Medwedowka	86	Stepanowka	31
Suszki	41	Nowoſielica	69
Nowicze	48	Kalenicze małe	29
Chroliny	48	Kalenicze wielkie	35

Dörfer.	Rauchfänge.	Dörfer.	Rauchfänge.
Maydan	36	Swiniuchy z Uroczyskiem	76
Narytow	33	Rydomle	220
Dydkowce	45	Taraz z Uroczyskiem	121
Nowyſtaw	71	Uſteczko z Uroczyskiem	67
Niemierowka	19	Cholowica	62
Nowogrobla	8	Zwiniaczy	37
Napadowka	97	Barszczowka	35
Niemirowka	43	Łopuszna	56
Noworoczyce	31	Wolica	24
Nowoſiułki	33	Popowe	55
Napadowki	28	Stadt Ozochowce	170
Okniny wielkie	104	Jachnowce	102
Okniny małe	43	Sobolowka	21
Ordynce	64	Oſtrykowce	84
Stadt Oſtropol	192	Obycz	64
Ładychy	121	Ohijowce	32
Rzeszniowka	75	Ohryszkowce	64
Hubin	58	Oryszkewce	74
Irszyki	62	Olszanica	86
Maleszowka	23	Onyszkowce	37
Chyzniki	72	Polany	44
Jeremieze	41	Holochwaſty	54
Ruyki	51	Niemierzyńce	45
Strzelniki	70	Połowinki	22
Worobijowka	111	Stadt Połonne ſtare	479
Stadt Serbinowka	133	Nowoſielica	106
Piszki	48	Kotyńżyńce	9
Mszaniec	62	Czernelowka	9
Łubarka	21	Tokarowka	10
Ferdinandow	23	Maydan	22
Charkowce	79	Hlezna	20
Popowka Uroczysko	3	Boruszkowce	45
Stadt Olexieniec nowy	154	Derewicze	66
Olexieniec ſtary	171	Przewalowka	57
Iwanie	29	Wisznopol	54
Baszuki Witkowce, Rejowka y Dymitrowka	127	Kotelanka	37
		Łubomorka	24

Stadt

Dörfer.	Rauchfänge.
Stadt Połonne nowe	334
Brażyńce	104
Kupczyńce	38
Barbarowka	19
Onachowce	91
Chrabusnia	37
Dobretozy	23
Kuftowce	114
Bieleckie	91
Sikarowka	45
Stadt Ptycza	126
Białogrod	30
Pankowce	44
Wereszczaki	41
Kuskowce	39
Pliska	77
Lulińce	39
Słobudka nowa	7
Płyszczyn	82
Slicoki	23
Jagodna	10
Porochnia	90
Pisanowka	35
Woytowce	68
Paszkowce	40
Zabce	48
Pereniatyn	71
Kruki Uroczysko	3
Popowce	46
Pohoryła	57
Popowe	71
Pisarzowka	51
Płoska	48
Pererosła	17
Paszutynce	37
Potuturow	63
Peratyn z Rudkami	63
Milcze	42
Stadt Podhereszcze	10
Bereszcze Słobudka	81
Stadt Poczajow	21
Podłuża	21
Peremorowka	35
Piszczatyńce	123
Pereniatyn	117
Stadt Radziwiłłow	146
Oparyſy	22
Puhajowka	10
Lewiaty	25
Stadt Rohmanow	109
Hołabiſy	44
Kordyszow	84
Załuze	26
Rasztowka	58
Rzezniowka	53
Radoszowka	54
Roſtoki	153
Horynka	58
Horynka niższa	13
Bogdanowka	44
Radohoszcz	92
Rydkow	81
Stadt Szepetowka	241
Plesna	95
Zytynce	17
Sosnowka	30
Dankowce	27
Putyski większe	101
Krasowka	29
Salicha większa	25
Salicha mnieysza	14
Rublonka	36
Zielona	30
Sawyrydy	27

Dörfer.	Rauchfänge.	Dörfer.	Rauchfänge.
Nowa Wies	146	Iſerna	22
Kropiwna	67	Huſcisko	11
Podlisce	73	Zinki	39
Podlaszczyki	18	Chodaki ſeu Rudnia	32
Pitki	51	Stadt Szudyłkow	252
Telczyńce	95	Krasniſiołka	9
Medwedowka	75	Łozyczna	35
Czerniatyn	85	Trawulin	31
Orzechowka	58	Białohrynicze	42
Wirzbowka	8	Beretna Tatarska	28
Botajowka	21	Rzeźniowka	41
Czerniatynek	30	Rozyczna	60
Wolica Tatarska	17	Uſtyanowka	28
Medce	42	Swięciec	327
Pythice	40	Ilkowce	42
Junaczki	43	Łyſohurka	54
Puzyrki	51	Krzywczyki	17
Junaczyńce	14	Samczyce	51
Tryski	42	Łazawa	79
Stadt Sławuta	75	Kobyla	87
Minkowce	101	Jemce	16
Baczmanowka	70	Semerynki	51
Kamionka	18	Hrebenince	37
Łuczniki	40	Malki	17
Peremyśle	35	Pienki	21
Łukow	80	Skowrodki	122
Maraczowka	34	Nowoſielica	45
Janoszowka	66	Kruhlik	27
Puzyreczki	21	Stecki	25
Stadt Szumsk	192	Kuczowce	22
Waśkowce	32	Prohorowce	20
Sadeczki	20	Sitno	66
Kuły	30	Michałowka	38
Litewiszcze	15	Szachnowce	66
Suraz	130	Maszynowka	40
Onyszkowce	37	Sobkowce	66
Andruszowka	27	Chołodec	47

Dörfer.	Rauchfänge.
Sewruki	85
Rzesniowka	17
Swinna	99
Janowka	15
Sibenna	193
Kałaburda uroczysko	8
Jafanowka	49
Kraczanowka	26
Sudobycz	50
Buszcza	9
Suszki	22
Seredyniec	108
Słobudka	20
Sieftratyn	75
Szkarawka	52
Sosnowka	49
Sadki	31
Szmyrki	82
Sieniowce	48
Szpetyn	56
Sitenko	11
Sapanowczyk	50
Studzianki	56
Srebrna	73
Seweryny	73
Szyły	57
Szczbierowka	19
Sorokoduby	49
Szumbar	38
Szumbar y Herbowiec	73
Sulszyn	106
Semenow	131
Skrobotowka	32
Sitno małe	25
Karjułowka	34
Komnatka	39
Orła	3
Sawczyce	18
Tesłuchow	61
Piszczanka	57
Boratyn	53
Dobrzywodka	39
Tereszki	106
Malinki	47
Monczynce	54
Turowka	47
Tymnochayce	113
Tarnawka	46
Tarnawki część	14
Tatarynowce	63
Turyia	34
Tarkowice	25
Stadt Wiśniowiec	356
Muchaniec	69
Kwaczowka	26
Zagrodzie y Zadworszczyzna	42
Fedkowce	49
Łozy	36
Bodaki	46
Maniow	18
Dzwiniacz	34
Krzywczyk	37
Zaleſie	170
Butyn	22
Polany y Kochanowce	36
Czayczyńce	86
Stadt Wyszgrodek	120
Sokołowka	54
Ułaszyńce	36
Domaninka	17
Pieczurna y Korostawa	60
Bułchow	49
Zukowce	48
Bielka większa	31

Dörfer.	Rauchfänge.	Dörfer.	Rauchfänge.
Bielka mnieysza	20	Mytkowce	23
Stadt Wołoczyska	291	Klembowka	71
Mysłowa	26	Szczurowce	138
Wołoczkowce	69	Szczurowczyki	51
Koroſtawa	43	Zubaſy	51
Manaczyń	92	Przyputnie	47
Łozowa	57	Wierzbowce	55
Januszewiec	16	Czartorobyki	109
Werborodyniec	61	Mołujowce	90
Ihnatki	36	Białopole	94
Berekele	30	Łękowce	72
Stadt Werba	30	Rybki	104
Werba	73	Topory	48
Stopiec	27	Toporczyki	31
Białogrodka	40	Łeszczana	65
Noſowica	43	Kondrałka	39
Willa	70	Bielow	65
Słoboda Zakąd	7	Tyszowice	20
Karpiłowka	18	Pilaie	72
Gurszczyzna	20	Michla	67
Dołocze	23	Putrynce	36
Pererośle	72	Suszne	74
Wierzbowiec	176	Łopuszne z Uroczyskiem	43
Weremijowka	74	Krzywołuka z Uroczyskiem	36
Wołkowce	31	Myslatyn	71
Wolica Kierekieſzczyna	75	Kraſowka	9
Woliczka	35	Mnichniow	182
Wolica	62	Zakrwice	27
Waſilowka	43	Zahayce	186
Wierzsniak	43	Zarebki	63
Wacow	21	Zahorce	38
Wołoskie	61	Zielona	68
Woronkowce	88	Zazulince	148
Stadt Zaſław	844	Zazulenczyki	54
Holiki	47	Zarembki	55
Kominy	19	Zielenice	77
Waskowce	100	Zytynce	49

Dörfer	Rauchfänge
Zotudki	38
Zołuże	114
Wielkie Zabokrzyki	112
Markowce	41
Brykula	21
Mufarowce	74
Rzesniowka	68
Bolizuby	50
Kołodno	276
Witkowce	36
Onyszkowce	45
Rakowiec mały	43
Szymkowce	91
Zarudziecko	34
Hruzdyczna	93

Geistliche Dörfer im District Krzemieneckie.

Uroczysko Bonowka	5
Horodyszcze	76
Korszyłowka	58
Luterka	26
Łopuszny	100
Pachina	13
Wielki Rakowiec	72
Mały Rakowiec	41
Myszkowce	25
Paszuki	36
Wolkowce	56
Wolkowczyki	23
Nieczachowka	28
Zachayce	46

Königliche Güter im krzemieneckischen District.

Ceceniowka	116
Pisarzowka	67
Stadt Krzemieniec	607
Złoby	82
Duniajow	53
Sapanow	54
Podlisce	38
Młynowce	18
Dworzec	33
Mołodkow	78
Niemierzynce	37
Osniki	51
Rudka	57
Sycowka	11
Spikołosy	41
Kołosowa	17
Tetylkowce	89
Willa	96
Woronowce	47

District Lucki.

Adeliche Güter.

Stadt Annopol	229
Iclinki	70
Ponora	38
Ruwki	53
Satyrniki	26
Sknyłek mały	35
Sknyłek wielki	34
Klepacze	66
Dołżek	77
Pasuki	11
Hołowle z Hołyczem	45
Wolka z Rypiszczami	30
Krupice z Lubnicą	46
Hubelce z Baranim	69

Dörfer.	Rauchfänge.
Płoska z Krasnafiołką	45
Kotuwka	17
Choroſtek	52
Narajowka	50
Liſice	65
Chomiakow	17
Ułaszczynowka	16
Sosnowka	18
Stadt Kilikiiow	75
Czernica	50
Kryłow	91
Przyſiołek Wyscie	35
Aresztow	63
Hlinsk	84
Koszatow	13
Itpin	22
Bohdaszow	26
Andruſiow	40
Podliski	24
Andruſiha	23
Stadt Alexandrya	123
Hlazowa	21
Braniow	20
Błudow	116
Dzieſięcina	20
Puſtomyty	77
Boxym	22
Bołyn	29
Boryſzkowice	57
Boruchow	42
Borowice	111
Hodomice	57
Hrudziałyn	48
Hradzie z Tuminem	15
Borowno	104
Jayno	63
Huta	16

Dörfer.	Rauchfänge.
Stadt Michałowka	14
Boromel	93
Nowoſiełki	42
Szybenne	24
Borbin	57
Bohuryn	125
Pruski	44
Podliski	51
Bohuszewka	25
Bodraczow	10
Boczanica	65
Boresk	60
Stare Sioło	22
Studynce	15
Bielmarź	17
Biczal	62
Skopiow	25
Zwiedze	15
Białaszewka	66
Bitka	35
Stadt Berezne	143
Sielec	43
Horodyſzcze	70
Liſana	44
Orłowka	26
Tyszyca	42
Bohusze	38
Kniaz Sioło	40
Polany	47
Bronne	29
Druchowa	41
Białaszow	52
Boresciany	46
Sitne	48
Kłobuczyn	27
Berezołupy	38
Berezołuphi	15

Dörfer.	Rauchfänge.	Dörfer.	Rauchfänge.
Berechy	75	Bukoyma	163
Stadt Bereznica	262	Buharow	93
Remczyce	114	Cepcewicze	100
Tryskinie	58	Kidry	17
Bereſtowice	27	Dubowka	5
Behen	33	Cminie	69
Baszowa	12	Curkow	41
Bakowce	49	Czerczyce	23
Baboliki	21	Czaruchow	111
Rudlow	25	Czarnokaty	38
Stadt Bereſt	286	Bieſiadki	27
Kutrow	42	Czeknie	46
Mirzwa	42	Rykanie	58
Barkaczyzna	40	Topule	30
Plaszowa	23	Czeremoszno	82
Piaski Przedmieſcie	68	Zaiączkowka z Smolurzami	44
Soloniow	24	Poworsko	69
Oſtrow	54	Czerniechow	48
Płaszowka	26	Cuman	92
Wolica	15	Karpiłowka	32
Branny	89	Jakobczyce	8
Brodow	63	Baszliki	19
Broniki	79	Skrzekołowka	21
Brzuchowice	58	Stadt Czartoryisk	272
Bubnow	130	Podkacie	24
Mychlin	46	Maniewicze	96
Horodyſzcze	54	Wola Bilska	117
Hrehorowicze	25	Rudka	20
Zmininice	16	Czaplin	12
Buderaż	46	Oſtrow	14
Urwenna	39	Kozlenice	34
Bilczek	43	Nowoſiołki	13
Krasne	64	Liſow	76
Stawrow	35	Medweże	85
Kalniałycze	24	Huta	8
Perakludowicze	18	Budki	11
Byłen	81	Czernyſż	74

Dörfer.	Rauchfänge.
Krasnowola	37
Matwijowka	13
Hraimpol	35
Czudnica	27
Stara Czetwernia z Załubeczem	56
Cewow	229
Chorowiec	54
Załobne	61
Mokra cum altinę	33
Chrynow	35
Chwaszczówka	72
Chorochoryn	62
Chotyn	94
Chocin z Sawieżami	48
Chodosy	18
Metkow	18
Chołomniewicze	42
Chorłupy	75
Chmielewka	17
Chołpniow	37
Chyżawka	22
Słobudka Stołby	7
Prawałyn Mały	42
Chynocź	48
Charucza	37
Chołupy	86
Daniczow	64
Dereznia Srzednia	48
Dercznia	30
Derewiancze	29
Stadt Dereznia	100
Uchliszcza	43
Dziakow	63
Dziadkiewicze	83
Długoszcze	137
Pietruszkow	50
Wiełbicze	32
Pusnikow	34
Darosinie	81
Kiiaź	21
Nowosiołka alias Niemier	19
Dołhe	80
Dobrałyn	82
Perewercdow	29
Brzuchow	17
Oftryiow	36
Domaszow	19
Droznie y Hunczybrod	217
Drohobusa	114
Drozdow	32
Herbow	12
Duliby	53
Dublany	27
Swiszczow	32
Liszna	20
Stadt Łęczna	9
Chrynniki	44
Tolpyzin	45
Stadt Druszkopol	108
Wolica	30
Dworzee	18
Dymidowka	43
Semiduby	39
Baczyn	97
Pantalia	13
Pohorylce	178
Iwanie	90
Torkanow	44
Derman	106
Kunin	95
Korszow	19
Lidawa	33
Zdołbica	218

Dörfer.	Rauchfänge.
Zdołbunow	51
Stadt Dubno	1127
Glinki	36
Gorniki	24
Zawale	18
Haliczany	38
Halie	30
Hołowin	76
Hołoby	147
Stary Moſſor	29
Städtchen Moſſor	43
Maydan	14
Uchły	18
Demiłyanowka	14
Wołozyczka	31
Puchynie	31
Hołowczyce	45
Sady	18
Horbakow	83
Szkarow	18
Stadt Horochow	367
Skobelka	83
Markowice	39
Mirkow	54
Wirszchoſtaw	26
Lemieszow	34
Raczyn	53
Jezierce	50
Boroczyce	76
Chołoniow	88
Stary Staw	23
Luzniacź	127
Kraſſow	55
Myſtruny	54
Kotmowiska	21
Hołałyn	73
Nowyſtaw	41

Dörfer.	Rauchfänge.
Szklinie	95
Ulchowka	47
Oszczowa	10
Horbasza	46
Kryłyszow	35
Kudynowicze	18
Dereznia Mała	46
Horodec	91
Hrask	41
Hranie	25
Typotnie	35
Hrewiałki	30
Hrozow	59
Hruswica	114
Stadt Horyngrod	166
Maykowa	25
Stadt Hulewiczow	65
Sitowicze	37
Jezierne	17
Hruszuwne	13
Czyrsk	45
Bereznica	27
Hulcza	143
Humiszcze	41
Humienniki	40
Stadt Huſzcza	145
Holuzie	80
Wulka	48
Jakubow	23
Jankiewicze	39
Lubasza	37
Rokitnie	19
Peremenka	9
Jarosławice	86
Jaſieniczne	60
Jezioro	52
Łuki	21

Dörfer.	Rauchfänge.
Jezioro	23
Czolnica	11
Iwankowce	38
Iwanczyce	57
Serniki	40
Troscianka	34
Kniachinui	29
Wiczyny	34
Jabłonka	47
Jurkowszczyzna	54
Pilipowicze	31
Kamienuicha	32
Karabliszcza	48
Karaiewicze	48
Rubcze	16
Kiiance	57
Kikowa	53
Kanuny	16
Kiwirce	63
Wielka kleczka y Mała	46
Stadt Klewan	275
Folwark Zukowski y Stary Zukow	78
Nowy Zukow	42
Nowosiołki	45
Nowysław	50
Grabow	88
Orzow	87
Susk	29
Zyłza	27
Korczyn	30
Derewniane	106
Smarzow	44
Hołyszow	78
Dykow	31
Bielow	154
Oleszewa	18
Ruda	22
Krosne z Ołyezką	11
Kniahinin	79
Ostrow	24
Naraiow	19
Zarudzie	44
Białobrzeze	24
Zamłynie	15
Wolica	12
Spasow	70
Stadt Warkowice	185
Młodawa	50
Mokre	51
Kozlemie	25
Koniuszki	61
Uiezdce	63
Kniachinui	85
Stadt Kaszogrod	65
Podryź	85
Iwanowka	19
Kneruł	29
Koblin	40
Podhayce	27
Kobcze	32
Stadt Kołki	299
Staroſile	88
Raznica	39
Sernki	16
Rudniki	40
Sitnica	55
Rudniki Novæ Coloniæ	7
Grodek	113
Kolesniki	34
Kołowert	55
Kopyl	64
Kołpytow	23
Koroſtowa	97

Dörfer.	Rauchfänge.	Dörfer.	Rauchfänge.
Stadt Korzec	272	Jaron	60
Zarowie	143	Mołodkow mały	16
Zadkowka	38	Pozyr	54
Stadt Nowe	179	Mucharow	92
Uchel	58	Stadt Horodnica	57
Babin z Tarszczytną	42	Rudnia	10
Podupce	55	Dubniki	14
Troscianiec	20	Korsyłow	15
Bogdanowka	54	Korsow	86
Brykow	38	Koroftyatyn	53
Hołownica	98	Mościczana	28
Handowka	10	Puftomyl	34
Hozdow	50	Woronow	35
Rzyczki	26	Siedlisko Hurby	6
Kozak	16	Korzysc	67
Wirzyca	1	Krafowka	11
Hołyczowka	31	Koryła	27
Morozowka	35	Kofarzow	46
Kobylla	52	Buszkowicze	50
Storozow	34	Kofeniow	46
Łuczyce	39	Wielki Prawołyn	45
Rudnia	9	Kamionka	16
Mizchiiowka	21	Tokarow	16
Stary Mayda	8	Koszelow	8
Suchowola	20	Pieczywody	70
Sitnia	54	Kosciuchnowka	65
Pełczyny	30	Kosmaczow	42
Macyłowice	47	Koziatyn	32
Krafiłowka	39	Kozlin	96
Piszczow	125	Chotenka	17
Dydowice	54	Kozłowka	9
Wielki Mołodkow	43	Kozlenicze	89
Zerebiłowka	27	Krafewo	85
Kamionka	13	Krasnofiela	45
Hrud	31	Krupa	98
Kniazia Słobodzianie	12	Stawek	17
Polipowice	29	Boratyn y Boratynek	35

Kruchy

Dörfer.	Rauchfänge.
Kruchy	19
Duxin	54
Zobryn	21
Czudwy	24
Krzywin	84
Polany	50
Komarowka	33
Nietyszyn	52
Sotowie	42
Welbuyne	93
Moszczanica	84
Wotoszkowce	35
Mochylany	34
Kurchany	25
Juryzdyka Ostrogska	30
Kołomka	39
Przyſiołek Ulaſinowka	17
Płozne	181
Chołen	21
Białotyn	25
Siwirź	14
Boryſow z Hutą	164
Wuytowce	18
Bilczyn	91
Kalitynce	27
Gnoynica	96
Jakowce	62
Korytno	31
Okniny	29
Siekirzynce	79
Dobryn	46
Miakoty	79
Hutysko Stare y Nowe	19
Radochuszcza Mała	11
Krzeczowice	81
Krywicze	39
Kryczylsk	159

Dörfer.	Rauchfänge.
Kuchary	37
Kuczkorowicze	14
Kukły	61
Rudka	11
Kulikowice	61
Komarow	45
Osnica mała	20
Osnica wielka	38
Zarzycze	10
Zanycka Rudnia	5
Stadt Kuſtyn	93
Stawki z Studziankami	69
Porzebyl	53
Zaborol	71
Babin	54
Antopol	16
Sachowie	64
Radochowka	39
Rochaczow	30
Moczułki	15
Zytyn	73
Horodyſzcze	53
Kułki	67
Kwaſiłow	70
Kornin	82
Linow	54
Lipa	76
Lipna	51
Lisztwin	66
Lubachy	25
Lubcze	156
Rudka	45
Perespa	29
Newalne	23
Kozyn	29
Łeniewka	29
Lubiłow y Wolka	151

Dörfer.	Rauchfänge.	Dörfer.	Rauchfänge.
Luchcza.	65	Hryniacze	27
Ławrowa	201	Miłoſtow	98
Łebędzie	36	Miłusze	30
Stadt Łobaczowka	91	Myryn	23
Staryki	19	Mirochoszcza y Lipa	133
Wolica	27	Miſocź y Słoboda	78
Kołmow	22	Piwcze	16
Łomaczanka	32	Miſowczyk	16
Łukow	39	Mniszyń	70
Nezwer	7	Mokwin	131
Łuszki	36	Moszkow	38
Łopawcze	61	Peremiłowka	43
Łyszcze	52	Moszczanica	48
Łyſin	65	Moszczanica Ciechanyska	52
Malin	30	Sołtanowka	7
Zabłodce	32	Moszczanica mała	46
Malow	50	Stupna	80
Makolerty	58	Buszcza	32
Maniałyn	35	Mſtyszyn	52
Mayszcza	35	Pułhanow	44
Maykowo	47	Mułczyce	78
Metelno y Ledczany	110	Borowa	60
Michałkowce	75	Mykow	16
Miłałyn	264	Stadt Morawica	65
Milsko	36	Młynow	41
Stadt Mielnica	103	Uzyniec	33
Krywlin	35	Ozleiow	36
Stadt Meidzynec	239	Arszczyn	51
Zaſtawie	40	Chorupan	65
Dywen	38	Kruszki	7
Szczykiczyn	51	Drochoſtaie małe	52
Janowka	49	Jukyzdyka y Mayłyn	18
Stołpin	126	Wielkie Drochoſtaie	152
Horodyſzcze	62	Nadczyce	94
Marynin cum aſtinę	36	Niemowicze	82
Stadt Międzyrzecź	164	Czudle	54
Chorow	133	Nieswicź	129

Dörfer.	Rauchfänge.
Niewirko Oboie	129
Lipki	85
Wołkoszow	63
Hluboczek	6
Nosowicze	45
Oderady	38
Nowaki	37
Kanonicze	21
Nowosiołki	54
Nowosiołki	101
Nowosiołki	37
Dworowicze	15
Janiewicze	27
Peredyle	26
Nowostawce	73
Obhow y Nadhorany	100
Ochłopow	63
Okinska Wola	57
Sobiałyn	24
Okorsk	59
Olizarow	32
Stadt Ołyka	594
Bakorzyn	58
Nowosiołki	47
Pokaszczow	81
Moszczanica	45
Litwas	10
Dubiszcze	16
Horodyszcze	39
Hrymiacze	13
Ołyczka	11
Dydycze	80
Horaimowka	4
Turczyn	59
Omylne	79
Omelana	32
Omelana	85
Stadt Ostrog	765
Ofowa	33
Wielkie Ostalec	22
Małe Ostalec	14
Ostrow	23
Stadt Ostrowiec	115
Ostrowce	24
Oszczow	57
Bozow	45
Tereszkowice	37
Ożenin	63
Padałowka	14
Palcze	20
Paszowa	43
Pełcza	121
Pełza	51
Peremyl	94
Perekale	51
Ochmałkow	44
Pełeorze	43
Piianie	126
Piaskow	65
Stadt Milatyn	48
Pieczychwost	105
Strzylcza	61
Matow	31
Smykow	17
Podberczie	61
Nawkołyski	8
Bodziaczow	34
Płoska	48
Podhayce	35
Podhayce y Podhayczyki	69
Podberezia	46
Poddembie	52
Wisniow	34
Płoska	84
Michałpol	9

Dörfer.	Rauchfänge.	Dörfer.	Rauchfänge.
Podhorce	9	Lubaszka	15
Podlisce	23	Borszczowka	28
Łuczyce	32	Lubaszka Sama	8
Horodniczka mała	26	Kotow	24
Podłoszcze	51	Remel	32
Podłuzne	42	Rochoźno	125
Police	108	Romejek	49
Nauinicze	13	Romaszkowszczyzna	26
Bołochowicze	24	Stadt Rowne	545
Popowice	14	Tynne	81
Swidniki	10	Kołodenka	62
Połonna	49	Nowydwor	42
Horodyſzcze	61	Baſſowkąt	143
Baiow	54	Dworzec	19
Gorka	20	Barmaki	21
Ratniow	54	Rozwaź	71
Ozdow	49	Rudka	103
Porsk mały	25	Ilbiboki	31
Wielki Porsk	61	Rudka	26
Porwancze	56	Ruſywel	108
Poſtuyna	100	Rykany	33
Studzienie Duze y Male	87	Samoſtrzaty	97
Radezow	26	Charafug	35
Radoszyn	77	Sołpa	31
Wolka	47	Sapozyn	51
Radow	32	Sarnyn	81
Rabczyce	15	Dorotycze	81
Stadt Rafalowka	67	Satyiow	67
Babka	20	Dziadkiewicze	53
Sopaczow	23	Michałowka	17
Czudelka	10	Semerenki	23
Zabłotie	20	Serniczki	38
Połonne	26	Serhow	64
Podczerowice	25	Serniczki	51
Kołodyće	28	Syiance	98
Sobuszczyce	45	Sieliszcza	174
Rasniki	78	Byſtrzyce	82

Dörfer.	Rauchfänge.	Dörfer.	Rauchfänge.
Pohorysłowką	54	Litohoscz	19
Hruszowka	25	Sotomka	8
Huta Szklanno	20	Stawek	26
Stadt Hubkow	51	Zlazne	78
Willa	22	Maydanek	14
Karpiłowka	42	Stadniki	30
Borowe	47	Pruski	5
Hołysze	33	Koroſt	66
Woniacza	14	Stadt Stepan	521
Sielec	37	Werbcze małe	68
Sieliczow	59	Znoficze	51
Sienne	53	Zbuże	49
Siedliszcze małe	27	Japołocze	52
Sieniowa	105	Midzk mały	108
Skurcze	77	Rudnio	5
Kiskupiecze	38	Sadki	50
Stawoycc	30	Stepanhorod	30
Smolawa	62	Stadt Stobychwa	105
Smołdyrow	116	Welchy	153
Swienice	102	Obzyr wielki, mały	140
Ostrozek	50	Hrywa	61
Mirosławice	36	Nabruska Rudka	41
Rohaczow	27	Straktow z Wolką	96
Dąbrowka	99	Sucha wola	20
Iwanowka	15	Juskowce	13
Huta	28	Sucha wola	32
Stadt Ostrozek	17	Suymy	25
Smordwa	153	Swaryn	42
Smykow	30	Swoź	6
Stadt Sokuł	99	Symonow	129
Duhcze	20	Szczurzyn	61
Kopcze	14	Babie	30
Smerdyny	23	Jaſmowka	24
Nawuź	62	Szepel z Wolką	74
Korſynie	7	Zabłotce	9
Dołzyca	10	Szoſtakowo	29
Podlisy	34	Szpakow	23

Stadt

Oerter.	Rauchfänge.
Stadt Szpanow	118
Olexin z Olexinem	72
Zofow	27
Rzefucho	41
Szprachy	29
Szwiszczow	30
Tarantyow	40
Stadt Targowica	182
Stadt Taykury	153
Miałyn	36
Posłuchwa	84
Zachoroszczyzna	21
Mylsk Stary	25
Mylsk nowy	91
Iwaczkow	59
Kopyłkow	42
Chałupanin	47
Telcze	25
Nieczohowka	16
Tereffow	21
Tereffow	98
Toczywiki	15
Tołmachow	79
Tołowicze	68
Stadt Trojanowka	122
Hradysk	22
Trofteniec	52
Troftyniec	76
Trylifica	7
Tryffen	48
Stadt Tuczyn	149
Szubkow	81
Rzeczyca	59
Ryswianka	18
Tudorow	103
Tulicsow	22
Tuszebin	43
Tuchotyn	32
Uiezdce	62
Stawiszcza	20
Uchły	37
Uchow	21
Uchrynow	72
Ulaniki	84
Ulbarłow	52
Uficze	52
Waraź	49
Wałyn	46
Wałyniec	28
Werben	57
Wefnicze	60
Worbecze	54
Witoniż	62
Wiszenka	49
Naszacowice	6
Susko	44
Wielchor	46
Ucholce	44
Wigurzyce	43
Wielick	147
Sielec	47
Strszymowicze	36
Stadt Janowka	35
Wieliehow	19
Wirzchow	100
Wirzchowsk	43
Woynica	53
Wojutyn	63
Wołczecka	35
Wołkowuie	134
Woronczy	49
Woronki	38
Worotniow	108
Kliczany	30

Dörfer.	Rauchfänge.
Zwirow	36
Romanow	107
Kotow	53
Wolka	24
Kurzyce	43
Cwila	38
Tayki	13
Zarownia	7
Chodorki	10
Rudnia Karpiłowiecka	7
Woskodawy	77
Stadt Włodzimirzec	118
Lipne	10
Pieczunki	22
Wulkow	46
Wolka Porska	18
Wolka	9
Zabłotce	14
Zahorce	23
Zaborol	76
Omelanik	24
Omelaniczek	17
Bohoszowka	16
Ozdeniż	33
Krasne nova Polonia	10
Howczyce	14
Zachorowka	12
Zakrynicze	25
Zalanka	12
Zalibowka	27
Zalin z Wolką	31
Zaliſie	35
Załawia	56
Załieze	48
Zarzyck	97
Zatorce	68
Zawidow	24
Zawrow	89
Zboroszow Stary	23
Zbyłen	72
Zeleznica	33
Zmudź z Serhołynem	44
Znieſie	31
Złoczowka	128
Złotolin	62
Przyſiotek Komorowka	18
Zotkinie	30
Złotyiow	72
Zołudzk mały	39
Wielki Zołudzki	61
Zorniszcza y Solibory	57
Zornowo	60
Olibow	33
Zublino	36
Zorawice	65
Zytynek mały	67
Haradża	23
Buzany	105
Fuzow	66
Kniaze	90
Szpikołoſy	65
Laszki	43
Puſhany	46
Ryszczow	35
Strykołowy	18

Geiſtliche Güter im luckiſchen Diſtrict.

Białyſtok	53
Bukowa	42
Ceperow	25
Charuſzcza	18
Ciomierzyn	35

Derec-

Dörfer.	Rauchfänge.	Dörfer.	Rauchfänge.
Dereczyn	33	Skroby	52
Zawidow	54	Sokoliszcze	50
Derman	142	Podſynowka	36
Kunin	18	Piaſeczno	113
Korszow	13	Niemiecho	20
Derny	59	Nowyſtaw	27
Stawek	30	Wierzbiaiow	17
Dolcho wola	69	Korszowiec	16
Łupyſuki	21	Przedmoscie	20
Połowle z Zielenicą	32	Pułhanow	25
Drochobuź	37	Horodnica	30
Duplinki	31	Pekałow	22
Grodek	147	Pereſepnia	28
Obarow	132	Nowyſtaw	24
Jabłonka	30	Pieczołowka	71
Jałowicze	50	Jabłonne	85
Orſuń	22	Holubne	51
Jarowice	17	Danczymoſt	43
Wyszkow	43	Kamionka	17
Siekierzyce	57	Jarzynowka	36
Iwaszkowka	31	Kazimirka	27
Krowałka	25	Podberezie	8
Kołpytow	22	Podberezie nowe	16
Kurozwany	53	Siedmiarki	35
Stadt Lesniowka	66	Oderady	17
Karaſin	73	Terniki	19
Nowa Ruda	29	Podborce	68
Łuczyn	45	Połonka	44
Małatyn	28	Pozarki	39
Manaſterek	16	Rownance	26
Miałyn	37	Stadt Rozyſzcze	99
Zachorczyki	10	Zołobow	28
Wygnanka	15	Topolne	35
Miłce	17	Rudnia	17
Nece	28	Czebenie	4
Komarow	42	Dubiszcze	6
Sołojow	57		

Oerter.	Rauchfänge.
Kopaczowka	10
Sadow	137
Zukowiec	33
Horzwin	24
Wolka Sadź	9
Smokow	37
Swiatycze	7
Teremne	85
Liplany	22
Tyałkiewicze	26
Troscianiec	35
Iwanicze	9
Stadt Torczyn	251
Bujary	52
Buratyn	31
Litwa	32
Kwasowica	8
Horodynie	26
Tynne	100
Czabel	32
Wiktorzany	14
Wyczołki	36
Zabcze	34
Kołodezy	87
Hubin	44
Zborozow nowy	37
Zydyczyn	89
Folwark Jeziorko	27
Folwark Sołtycy	18
Folwark Sapochow	15
Folwark Nuzel	39
Folwark Borzemiec	59
Folwark Bohołupy	48
Folwark Rokinie	25

Königliche Güter im luckischen District.

Oerter.	Rauchfänge.
Hnidawa	13
Holeszow	31
Krasne	20
Kolczyn	46
Radomysl	142
Stadt Łuck	597

District Wlodzimir.

Adeliche Güter.

Oerter.	Rauchfänge.
Bobicze	54
Biskupice	65
Blazenik	12
Bortnow	44
Czerkasy	20
Czernyhrest	43
Horodyszcze	35
Drochenicze	57
Duliby	53
Wolka Dulibska	11
Dubniki	23
Hłusza Mała	69
Haiek	17
Jachodna	30
Hodowiec	84
Hubin	46
Hnoyno	41
Mochylno	34
Owadno	27
Turya z Smolanką	8
Hołbutow	65
Iwanicze	82
Izow	67
Czernikow	36
Rokitnica	11
Kruchel	63
Kalinowka	15

Krym-

Dörfer.	Rauchfänge.	Dörfer.	Rauchfänge.
Krymno	66	Łaskow	69
Police z Hutą	68	Oranie	33
Kaszary Stare	86	Lutowicź	20
Kaszary nowe	41	Jarzemkowica	17
Domanszczyzna	5	Myslin	25
Wolka Kluski	75	Myszow	105
Kaczyn	147	Woryfacze	59
Łyczyny	102	Lyfow	14
Wola Kaczyńska	20	Łukowicze	17
Koniuchy	94	Buczkowicze	70
Kąty	35	Zachorow	72
Białypol	41	Krzemesze	35
Zaszczytow	30	Markoftaw	29
Stadt Kifielna	97	Męczyce	46
Przyfiołek Jurawiec	18	Drewiny	46
Przyfiołek Dmitrowka	12	Bylicze	35
Koilno	34	Ilinszczyzna	5
Wolka Szwoyczowska	11	Kropiwszczyzna	21
Kałufow	42	Chrynow	19
Kozłow	21	Dziegciow	28
Zaięczyce	43	Suchodoły	77
Kołonna	60	Łobaczyn	12
Stadt Kamien	233	Wolka	18
Rakow Los	81	Zawale	8
Olble Łackie	55	Horyczow	53
Litowisź	130	Zimno	57
Grzybowica	88	Moczułki	9
Lisna	36	Molnikow	38
Osmielowicze	59	Mokrzec	76
Lityn	55	Mokowicze	59
Lubliniec	16	Nowofiołki	52
Ładzin	98	Stadt Niefuchacze	148
Wychadanka	14	Zarzece	25
Ambukow	37	Łapienki	11
Łokacze	240	Dorotyfzcze	82
Pawłowice	73	Nowydwor	59
Cewelice	36	Dazwa	36

Dörfer.	Rauchfänge.	Dörfer.	Rauchfänge.
Sierkizow	15	Radowicze	39
Nyry	22	Rusnow	33
Wotoſzowka	6	Ruchowicze	24
Nieskinicze	45	Rudniki	15
Bodiałycze	33	Ryławica	20
Oſtrowek	17	Ruzyn	99
Obłapy	11	Horodelee	59
Ochnawka	119	Sielec	88
Ruda	31	Nawrałyn	12
Hanoſiowka	2	Chmielowka	30
Owłoczym	84	Chmielow	50
Stawki	75	Czerczyce	30
Krał	8	Podhayczyk	47
Stadt Ozduiłycze	56	Mikulicze	74
Mołczanow	13	Woykowicze	51
Jakowicze	33	Zytanie	34
Berezewicze	28	Jakowicź	30
Osmiechowicze	47	Choroſtow	52
Przyſiołek Komorowka	4	Swoycow	23
Przyſiołek Siniawka	18	Tumin	32
Stadt Poryck	138	Szelwowo	68
Łachow	33	Wolka Szelwowska	5
Wołica	32	Swiniarzyn	75
Szczeniutrn	40	Czernieiow	48
Chorow	41	Wolczak	8
Wałowicze	13	Serechowicze	131
Zachayce	19	Grabow	66
Rykowicze	82	Buczyn	145
Topyliszcze	38	Borſowa	30
Poryck Stary	34	Czereniszanka	26
Przeſtawice	19	Szuyna	5
Trubki	21	Turyczany	45
Kuczkow	14	Tworonice	19
Hruszowa	30	Stadt Turzysk	307
Samowola	28	Sielce	46
Piorkowicze	41	Stawek	40
Radowicze	80	Kulczyn	23

Dörfer.	Rauchfänge.
Mirowicze	26
Dolsk	58
Raftow	87
Tarchowiszcze	72
Obenize	38
Sołowicze	37
Kuftyce	44
Bobły	79
Offa	23
Zadyby	52
Harusza	37
Zalisce	21
Tahaczyn	21
Rzewuski	12
Tuliczow	59
Toropin	54
Truble	7
Tupały	31
Porewifie	25
Krasnobudy	18
Zalefie	20
Choływel	8
Turowice	2
Twerdynie	39
Stadt Usciług	211
Trosciance	27
Puzowie	28
Uchowiecka	118
Werba	113
Woszezałyna	27
Wirzbiczyzna	55
Worokomle	103
Załazie	34
Widert	58
Borki	58
Woiechoſzcze	43
Worczyn	16
Puzowa	22
Zieleniow	16
Zaszkiewicze	68
Zabłotce	90
Zdziary	91
Zdziarki	27
Bubnow	50
Zamilicze	45
Bernieszow	30

Geiſtliche Güter im włodzimirskiſchen Diſtrict.

Stadt Włodzimierź	521
Zarzecze	21
Białobrzegi	8
Chwodorowiec	7
Chrypalicze	21
Piałydnie	40
Mikalicze	27
Bozanka	36
Drochiniczki	25
Biskupiczki	19
Tyszkiewicze	34
Janiewicze	40
Biskupicze	62
Piałykorowy	18
Kwaſow	77
Grodek	39
Stadt Jezierzany	63
Kupieczow	69
Hruszowka	13
Białaszow	58
Rokitnica	46
Worona	25
Sototwin	22
Zapnidzie	19

Dörfer.	Rauchfänge.
Turów	12
Komorow	22
Konotopa	10
Kalisze	3
Lipiny	28
Łos	8
Mokra	5
Matkow	3
Miłosna	11
Mory	4
Międzyleſie	26
Kobiele	7
Jazwia	9
Małocice	16
Czosnowczyli Dębina	6
Chałupa na kęſne	1
Czosnow Mały	2
Wólka Łoſia	9
Miłociń	8
Czosnowa	10
Miąsze	28
Łyſobyki	17
Jazwie	11
Szczepanek	6
Jaſienica	35
Mańki	27
Wołumin	18
Mokotow	17
Rakowca	3
Stadt Nadarzyn	50
Nieporent	68
Grodzisko	21
Kobiałka	6
Rembelszczyzna	4
Węgierskiekąty	12
Białobrzegi	5
Niecki	3
Stadt Okuniew	58
Zabraniec	18
Michałow	12
Karczmy Grzybowska, Nadgroda, y nazagurnym	5
Szdejowek	6
Okęzie	22
Rakow	17
Wielka Opacza	19
Folwark Załuski	1
Opacza Mała	10
Michałowice	25
Opalin	12
Mośeiska	20
Powąski	28
Wólka Pracka	3
Pniewy	6
Półkow	22
Pruszkow	16
Pilaszkow	11
Myszczyn	4
Pogroszew	13
Swięcice	16
Stadt Radzimin	50
Dybowie	24
Radzimińska	21
Wole	9
Siwek	4
Trzanna	4
Rynia	7
Arclechow	9
Zawady	4
Rybie	7
Rudzienszczyzna	6
Reguły	9
Rakowa	8
Wielkie Reguły	14

Dörfer.	Rauchfänge.
Ręczaie	61
Wola Ręczayska	17
Kolno	10
Grabie	17
Krzynica	11
Oſſowa	11
Reguły Kuchy	8
Reguły Zaleſie	6
Wielkie Reguły	5
Sokołow	17
Skorosze	8
Strzykuły	9
Wielki Wierzuchow	7
Szwaby, Szamoty	6
Targuwek	24
Tuł	25
Tarchomin	33
Dąbrowki	13
Dąbrowki Grzybowskie	11
Walentow	24
Paszkowa	3
Wolica	14
Willanow	111
Auguſtuwka	8
Powſinek	38
Zawady	41
Powſin	50
Zamoście	5
Liſy	11
Latoszki	9
Kabaty	16
Słuzec	45
Wolica	17
Moczydła	7
Zaſtów	25
Koło	25
Zbytki	14
Wołowa Kępa	4
Wielka Wola	40
Wolka Zyrzeńska	8
Zagodzie	2
Wólka Kozodowska	9
Włochy	8
Solipſe	14
Rakowa	1
Wiązwnia	40
Goraſie	9
Boryszewie	7
Białłek	8
Rzeczycy	6
Kunskie	20
Mlądz	31
Wyczulki	25
Jemielin y Jemielinek	16
Zielonki	19
Pruſſy	6
Lipkow	15
Zościeniec	10
Oſtrowie	4
Czarna	17
Marymont	18
Na Wisle kęba	2
Olszewnica	43
Krubin	34
Nowodwor	19

Geiſtliche Güter.

Borzęcin	35
Woycieszyn	32
Koczargi	14
Bielany	51
Długa	19
Zurawka	9

Skru-

Dörfer.	Rauchfänge.	Dörfer.	Rauchfänge.
Skrūda	9	Stanisławice	25
Gurczewie	1	Ronowo	13
Zurawska karczma, Chałupa w Boru	3	Sielec	29
Dziekanow	51	Odolany	16
Dąbrowka	22	Swidry	11
Dawiedy	19	Zeranie	10
Lady	7	Szopy	18
Jeſiorki	7	Wawryszew	23
Zgorzała	7	Wieliszew	65
Podolszynce	14	Łayska	21
Zamienie	4	Kaluszyn	10
Wygoda	3	Skrzeszew	39
Słuzewiec	21	Topolina	3
Dzbarz	7	Łomna	41
Korzkiewki	9	Cząſtkow	12
Pery	3	Pienkow	7
Pałuchowa	2	Trzuskaw	13
Folwarki do Szpitala	11	Dembow	5
Gocław	16	Zdziary	5
Grochow	3	Zerzyna	7
Kawęczyn	13	Borkow	14
Kamion	4	Załubice	27
Jabłonna	54	Wolica	10
Chotomów	10	Zbikow.	32
Reyszow	7	Bąki	3
Janowek	9	Twarkow	6
Lipki	30	Domaniow	12
Zamościa	3	Biskupice z Woyłł.	17
Dąbrowica	10	Popowka	4
Wolka	14	Zawieſiuchy	8
Mleçin	29	Chorny	5
Wolka Mlęcińska	19	Mokotow	2
Międzeszyn	18	Plebania Ujazdowska	6
Błota	8		
Macierzyn	18	**Königliche Güter.**	
Rakowiec	26	Brodno	33

Ząbki

Dörfer.	Rauchfänge.
Zabki	24
Grodzisk	11
Marki	31
Słupna	29
Nadma	24
Maciołki	4
Stupnie y Brudnie Woyłł.	5
Stadt Warszawa	11692
Głębocina	12
Wólka Kokosia	3
Kąty Staniławowskie	13
Jeziorna	39
Okręzyn	9
Lesno Wola	26
Mokotow	28
Ozarow z Woyłł.	37
Stadt Piaseczno	88
Piaseczeńskie Sttwo	28
Piasecka	9
Nowa Wola	28
Łazy	16
Janczewice	13
Do Proboftwa Piaszczyna	1
Sękocin	18
Słomin	14
Stadt Stanisławów	75
Kamionka	8
Turek	10
Wiśniew z Woyłł.	26
Poręby	2
Czyzowka	18
Rządza z Woyłł.	16
Wólka Pieczonczyna	3
Sokule	5
Ładzyn	13
Lubomin	10
Brzuza z Woyłł. y Sołł.	17
Cyganka	21
Stadt Praga	655

District Blonskt.

Adeliche Güter.

Brwinow	35
Kopytow	13
Wilkow	3
Dzierzkow	1
Falkow	1
Gołaszew	7
Kotowice	26
Falęcin	8
Mlęcin	11
Czubin	11
Kanice	3
Koprki	5
Mosin	14
Krosna	5
Koszaiec	4
Gasin	3
Musiuły	9
Wola Matusowa	12
Kady	4
Jordanowice	42
Milanowek	28
Kłudno	22
Tłuste	9
Chrzonow	7
Kłudzienko	2
Radonice	14
Myszczyn	4
Ottarzew	18
Koprki	4
Otrębusy	20

Dörfer.	Rauchfänge.
Parzniew	13
Płochocin	24
Wolica	5
Gołaszew	4
Parzniewek	30
Kanie	11
Gąsin	6
Granice	9
Pogroszew	4
Pęcice	25
Chlebow	1
Rusiec	24
Rudunie	6
Dąbrowka	4
Strzeniowka	12
Kanice	3
Sieftrzeń	14
Stara	4
Urzut	5
Stara Wieś	6
Stara e zyli Rusiec	8
Umiastowo Szpaki	15
Wolskie	12
Witki	3
Wąsy	14
Zaborowek	29
Zaborow	27
Wólka Zaborowska	7
Zabieniec	22
Rusiec	4
Wsi Starey Część	11
Wsi Urzut Część	8

Geistliche Güter.

Łaznie	12
Kręcki	15

Dörfer.	Rauchfänge.
Umiastow	11
Fałki	2
Roktney	5
Chruslin	17
Pas Folwark	5
Niska	9
Górna	10
Wawryszew	11
Giełzew	7
Rokitno	10
Zaborow	11
Wolka Zaborowska	1

Königliche Güter.

Stadt Błonie	107
Faszczyce	20
Osiek	1
Zukow z Woyłł.	19
Opypy	8
Xiazenice	36

District Tarczynski.

Adeliche Güter.

Cychry	6
Wiatrowice	3
Drozdy	12
Dworzno	5
Głuchówo	12
Xięzo Wola	9
Pawłowic	6
Kawęczyne	5
Lacibor	9
Ryczkow	1
Garbatki	5

Dörfer.	Rauchfänge.
Parole	24
Wola Krakowińska	9
Krakowiany	16
Płowy	5
Woli Mrokowskiey	3
Gołkow	23
Gąski	4
Jeziora	20
Jurki	16
Wulka Jurkowska	5
Jezierzany	6
Jezewice	21
Kopany	7
Kunic	9
Krakowiany	7
Kawęczyn Brzumino	4
Kawęczyn Brzumino	9
Kały	8
Folwark na Wolce Prackiey	2
Wola Gołkowska	17
Bobromieć Karczma	2
Głoskow	24
Wola Lesnio	23
Lutkowka	9
Lacybory Brzuminy	3
Mirowice	4
Mirowska	12
Wólka Prazmowska	3
Manny	16
Suchastruga	6
Młochow	18
Grzmiąca	7
Mrokow	22
Wola Mrokowska	7
Kossowo	8
Wulka Kossowska	12
Mroków Kopiec	1
Wolki Kossowski Część	2
Młochów Stara Wioska	13
Młochow Daniewice	6
Michrow	19
Michrowek	6
Kruszuwek	9
Kruszowice	22
Koczorany	18
Wulka Menkowa	3
Uroczysko Cieste z wane	2
Nosy	5
Zbiroża	11
Nosy	8
Osieczek	14
Pniewy	5
Oyrzanow	22
Zelechow	21
Zaremby	13
Kalin	16
Wesoła	15
Zalesie	6
Ossowiec	15
Prace Pasne	18
Pawłowice Brzuminy	2
Piotrkowice	9
Prace Małe	17
Prace Paśne	1
Popiele	9
Płaski	8
Pławow	1
Potrykozy	5
Rembertow	10
Ryczki Brzuminy	2
Skuły Połowa	10
Słubica	30
Swiętochow	9
Wielkie Szamoty	16

Dörfer.	Rauchfänge.
Szamoty Mnieysze	5
Szczaki	14
Wola Mroczkowa	7
Duchnice	4
Dzienki	8
Suchodoły	26
Wylezyn	9
Wilcza Ruda	8
Załęze Małe	8
Wulka Załęska	2
Wielkie Załęze	11
Huta	10

Geistliche Güter.

Byftrzno	18
Folwark Dudki	6
Stadt Tarczyn	58
Komoniki	18
Ruda	14
Kotorydz	20
Grzędy	17
Wola	26
Grzypki	27
Skuł połowa	18

Landschaft Liwska.

Adeliche Güter.

Borze	3
Boim	31
Zdziar	8
Olexin	6
Zawady	6
Trzcianny	13
Brzoskow	27

Dörfer.	Rauchfänge.
Wola Brzuskowska	6
Grężow	11
Ciśie	18
Nowaki	11
Piróg	8
Czarnogłow	10
Wyględowek	11
Czerniejow	19
Choieczno Cesarze	13
Choieczno Sibilaki	7
Chrościce	17
Czarnowąz	26
Choieczno Piętki	9
Czaple	9
Dąbrowka	15
Drobia	8
Dąbrówka Stany	31
Stadt Dobre	42
Rudzienko	10
Ośieczyzna	3
Fałbogi	8
Gurki Grubaki	34
Gołąbek	20
Grale	6
Gość	16
Grodzisk	13
Skruda	5
Grodzisko	17
Gorki Borze	18
Gorki Srzednie	2
Gołębiowka	14
Chroszcze	5
Jaworek	15
Jabramy	17
Jagodne	22
Jaczewo	40
Iganie	24

Jabłon-

Dörfer.	Rauchfänge.	Dörfer.	Rauchfänge.
Jabłonna	24	Ofińskie	5
Trzcianka	10	Opole	31
Koski	27	Orzechow Filipy	2
Sucha	49	Orzechow Perkulanka	6
Stuchocin	30	Olszewice	25
Piotrowice	5	Petkowo Dacbogi	10
Kluki	11	Wielki Pulkow czyli Sagaty	34
Komory	20	Pękule	8
Kruszewo Guzy	17	Pniewnik	31
Kraczewiec	20	Zakrzew	5
Kwasnianka	3	Radoszyna	14
Krupy y Mścichy	20	Piesk	2
Koszewnica	13	Ruda	1
Kruki	12	Strachowka	30
Stadt Kałuszyn	73	Ofęka	12
Zawodą	10	Borki	16
Patok	11	Groszew	54
Mrozow	6	Kopcie	10
Lipniaki	7	Kwasnianka	11
Ług	15	Gatki	22
Milewo	14	Wulka Proszewska	17
Mroczki	11	Zienianki	1
Niwiska	29	Oszczorze	16
Woysław	11	Pulkow Popratyny	15
Ziemiaki	14	Potaszc Ogrodzona Łąka	18
Wyłazy	15	Rąbicz	4
Oftrowek	11	Roguszyno Lesniki	41
Noyszewo	18	Rowizka y kefe kownaty	30
Niwka y Stara Dąbrowka	32	Rabiany	34
Oftaszki	3	Roguzyn Stary	14
Offowno	25	Roguzyn Decie	12
Nowa	12	Roguszyn Wypychy	16
Przuznik	6	Roguzyn Dzierzki	8
Makowiec Stary	10	Sinołęka	23
Makowiec Nowy	3	Groszki	22
Ozorow	35	Swiętochowo Trawy	10
Kłodzie	19	Skorzec	32

Dörfer.	Rauchfänge.
Swiętochów Potari	22
Swiętochów Stary	18
Skarzyn	17
Stawiska	17
Ogrodek	10
Suchodol	13
Sosnowe	15
Ryczyca	7
Sutki Oſtasze	16
Skubniew	15
Strupiechow	23
Szymony	19
Szymbory	6
Senna Mingoſy	17
Polaki	20
Skrzeki	2
Szczurow	9
Turna	25
Chmielow	12
Trzebucz	13
Wilczonek	20
Wyrzyki	4
Wielądki	24
Wąſosze	13
Wierzbno	29
Janowek	14
Cierpięta	18
Wąſy Dobrozony	13
Wulka kałuska	1
Witty	7
Zawady	16
Zbroszki	4
Zaleſie Polomija	20
Zabokliki	16
Zalewie Piegawki	18
Zukow Stary	45
Wulka Zukowska	8
Zelazow	13
Zalewie Szpinki	15
Zeliszew	50
Roſoſz	19
Wąſowka	5
Łączka	8
Łęki	11
Klewiska	9
Trzemuska	12
Kotun	35
Koszewnica	8
Niechnobrz	7
Czaykow	11
Ruda	2
Szoſtek	4
Zelkow	32
Zaleſie	2
Zimnawoda	23
Wólka Jagodzińska	15

Geiſtliche Güter.

Wyczołki	7
Zarnowka	32
Grembkow	49
Podſusze	24
Lemogóra	21
Zawiszyn	31
Wola Stará	35
Myszadła	54
Bale	4
Stadt Kamieńczyk	78
Brzoze	41
Gwizdały	24
Budniki	9
Nadkole	11
Sitne	34
Nowinki	24

Dörfer.	Rauchfänge.
Wielgie	76
Morzyczyn	47
Płatkownica	44
Skuszow	13

Königliche Güter.

Korytnica	45
Korytnicka	19
Kąty	14
Kupie	4
Bednarze	10
Ruda y na Jugach y Se Klakec	6
W Korytnicy y Wolikorytowskiey Soleftwo	6
Stadt Luo	71
Czerwonka	12
Krypy	12
Popow	21
Rynia	9

Landschaft Czerska.

Adeliche Güter.

Budziszynek	23
Fałęcin	20
Sikuty y Przyłom	15
Budziszyn	9
Brzyfce	21
Czaplinek	13
Obrąb	4
Kiełbaska	2
Sobikow	17
Cendrowiec	9
Sutkowice	11
Dąbrowka	1

Dörfer.	Rauchfänge.
Dobiesz	5
Sierzchow	3
Czaplin	23
Cyarnolas	12
Drwalec	10
Drwalew	20
Falennica	4
Nowa	3
Kępa Falęcka	2
Gościeńczynec	15
Słonawa	4
Hilice	23
Hinow	12
Wola Hinowska	21
Krężel	14
Jaſowka	9
Jazgarzew	13
Kawęczyn	24
Łubna	16
Baniocha	9
Karczewszczyna	3
Machniń	11
Obory	21
Chabdziń	8
Opacz	21
Kliczyn y Ciszyca	13
Koto y Habdzinek	11
Leg	15
Gaſſy	21
Koputy y Piaski	18
Cicciszow	20
Stomczyn	23
Gozdzie y Borek	10
Czernidła	15
Oborki	18
Skolmow	17
Jeziorna	14

Dörfer.	Rauchfänge.
Kępa	7
Łos	21
Prazmow	33
Wola Prazmowska	17
Zawodne	4
Zabieniec	7
Pieczyska	27
Wola Pieczyska	8
Baruce	15
Zyrów	14
Słonawa	7
Potycz	7
Pukuł	6
Wielka Roſoſa	6
Staniszewice	16
Swidry	11
Uſtanowek	16
Uſtanow	10
Wola Załęska	16
Wagroduo	30
Wola Jarozowa	7
Chosna	3
Zabieniec	21
Choynow	12
Zerowek	11
Zelazna	11
Roſoszka	11

Diſtrict Grodzieck.

Adeliche Güter.

Bikow	21
Boruty Grotowe	5
Ciechlin	11
Częſtoniew	20
Siwow	7
Dylow	22
Wodziczna	13
Goliany	19
Gnieiewice	33
Grotow Dolny	13
Golianki	10
Grotow Górny	9
Oſzczały v. Piekielka	8
Gośniewice Oldaki	14
Jaſionna	7
Jaſiennice	41
Jaſtrzębia	14
Kozmin	14
Wola Worowska	12
Wyſokin	6
Kociszew	12
Kozietuly	40
Urzuty	7
Kobylin	19
Kozuszki	5
Kuſſy	10
Kłudna	13
Koziegłowy	3
Kącin	12
Kurczowa	11
Polichno	5
Krobow	18
Wola Krabowska	10
Czachowice	1
Lokareice	7
Liſow y Liſowek	8
Lychowa	16
Wola Łychowska	15
Wola Ługowa	12
Mała	6
Machnatka	15
Mała	28

Dörfer.	Rauchfänge.
Stara	25
Belsk	30
Bodzew	14
Rosochow	6
Odrzywol	15
Dobrzyszew	9
Zalesie	22
Bikowek	6
Młyn Łegacz	1
Większe Oszczały	8
Olszamy Oprzałki	7
Olszamy	9
Ogrodzienice	7
Słączyn	11
Papierowice	18
Przesławice	11
Promna	27
Pitalewo	5
Piekarły	13
Rozie	11
Sadkowa	8
Wola Pogroszewska	10
Rykały	19
Rudki	12
Lisow	12
Wyszoty	4
Bienięcy	2
Sielec	22
Skorow	10
Sanki	10
Strupiechow	24
Trzylatkow	31
Tworki	8
Turowice	23
Ulenice	22
Bieykowa	1
Wilcza-Góra	21

Dörfer.	Rauchfänge.
Byczyny	1
Wysoka	11
Wierzchowina	8
Wulka Turowska	5
Wilcza Ruda	14
Wola Bicykowska	14
Wiclow	12
Wilczytarg	3
Większy Zaborow	19
Zaborowek	10
Zalesie	16
Zakrzew	11
Wielka Zbroza	27
Większe Zamoście	6
Mięsy	5
Zamoście Mnieysze	3
Zboża Mała	10

District Wareck.

Adeliche Güter.

Brzeście	7
Bronkow	23
Wola Brzeska	11
Bronkowa	5
Bonczá	22
Boguszkow	8
Bobrek	22
Wola Branecka	5
Boglewiec	28
Wola Boglewska	9
Ryszkow	6
Cichry	8
Wola Cychrowska	5
Dębo Wola	21
Łękawica	27

Dörfer.	Rauchfänge.	Dörfer.	Rauchfänge.
Adamow	4	Bobrowniki	40
Gosniewice	16	Lipa	7
Grzegorzewice	21	Łukawa	6
Opodzew	16	Laski	32
Grabow	32	Magnuszew	48
Gruszczyn	24	Famże Plebanskich	8
Wola Gruszczynka	10	Grzybow	35
Gąski	15	Oftrow	8
Wola Magierowska	19	Kurki	6
Grabna Wola	10	Kłoda	15
Wola Grabowska	10	Przydworzyce	20
Chmielew	21	Burzowka	2
Chrościechow	9	Studzianki	11
Jasionna	16	Chodkow	4
Kłamy	5	Paprotnia	5
Borki	3	Wola - Nowa	3
Dąbrowka	2	Tarnuwek	19
Kamień	12	Ruda	14
Korzeń	17	Wolka Tarnowska	22
Kadłubek	21	Mniszow	49
Kozuchow	20	Rękowice	9
Wola Kozuchowska	9	Podole za Wisłą	27
Radlin	13	Wicie za Łachą	11
Jeruzal	5	Sambodzie	7
Witaszyn	8	Minkowka	10
Lichanie	29	Mniedziechow	40
Zawacly	6	Michałow Dolny	10
Boże	18	Michałow	61
Wola Boska	8	Nowa	27
Wola Ducka	13	Kubayka	14
Niedabek	12	Oftrołęka	35
Stadt Białobrzeg	38	Pałczew	24
Góry	25	Zaftruże	10
Falenica	9	Wola Pałczewska	3
Osiny	17	Pilica	24
Lezenice	18	Pokrzywna	2
Stadt Głowaczew	44	Rudawica	3

Dörfer.	Rauchfänge.
Rytomoczydła	20
Ryszki	7
Rozniszew	29
Zagroby	13
Zelazna	11
Oſimborow	18
Szczyty	20
Szekluki	16
Okraglica	7
Sucha	21
Trzebien	35
Wilkowice	25
Wilczowola	9
Winiary	36
Zakrzew	7
Karczma Ciołkowszczyzna	2
Wola Magnuszewska	21

Diſtrict Garwolinſk.

Adeliche Güter.

Borowice	11
Jazwiny	14
Brzuza	9
Gościewicz	6
Wola Brzuza	9
Filipowka	8
Ozimkowka	18
Budzen	6
Beſtwiny	14
Baczkow	6
Cisze	31
Celejow	22
Guſin	12
Cyganowka	11
Cyszkow	23
Cyszkowo	13
Dębowce	10
Dobrzeniec	11
Rzuchta	33
Większy Dobrzeniec	21
Dłuzew	8
Wolka Dłuzewska	10
Głoskow	21
Dudka	6
Wrzoſow	5
Wilkta	5
Grzebowilk	15
Hoziec	7
Gosliny	43
Gozdzie	12
Górki	7
Gadki	35
Szuszczyn	23
Glina	6
Oſtrowiec	7
Dąbrowa	2
Stadt Glinianka	36
Czarnowka	6
Wola Karczewska	12
Wola Ducka	10
Kopki	2
Swierk	9
Jabłonna	8
Wolka Młądzka	22
Jagodna	10
Swider	5
Jędrzeynik	12
Jędrzejow	16
Janow	26
Oziny	3
Siwianka	14
Jakubow	39

Dörfer.	Rauchfänge.
Czarna	18
Miſtow	20
Wólka Czamińska	5
Kamionka	20
Kuſęłow	45
Mała	29
Rafałowka	15
Liwiec z Wymyſłem	9
Sokolnik	7
Ruszczyzna	4
Kołacz	4
Huta	9
Guzow z Biernatowicą	25
Trojanow	6
Rudka z Kuznią	8
Barania Ruda	5
Topor	17
Jeziorko	9
Porzewnica	8
Borki	10
Kamieniec	28
Stadt Kołbiel	33
Stara Wieś	26

Diſtrict Wareck.

Adeliche Güter.

Gozdzie	5
Borkow	6
Kąty	18
Stodzew	24
Łętow	17
Łaſomin	13
Zglechow	10
Kozminy	3
Lipiny	26

Dörfer.	Rauchfänge.
Łękawica	14
Krzywica	5
Choiny	3
Stadt Zeliszewo	30
Łukawiec	29
Płomienice	7
Miaſtkow Kościelna	37
Brzegi	21
Glinki	6
Zabrzudy	9
Kruszowka	8
Stary Miaſtkow	22
Przykory	12
Wola Miaſtkowska	20
Stadt Minsk	75
Niedziałka	24
Dłuszka	4
Oſiny	4
Stoiadła	18
Kędzierak	6
Orynow	4
Brzozowka	7
Przytoka	3
Moczydła	2
Chrosla	14
Górki	6
Gorębi	4
Łaziska	19
Gęſianka	2
Olemica	20
Oſtrybor	8
Olszyc	18
Trzcieniec	10
Stare Domaniewice	3
Obrąb	8
Choiny	16
Trąbki	6

Zabie-

Dörfer.	Rauchfänge.
Zabienice	5
Wielki Otwock	77
Otwock Zagorny	16
Stadt Karczew	48
Karczewek	12
Duda	6
Przewoz	7
Swider	12
Amernia	2
Nowy Młyn	2
Nabrzez	16
Oſtrowiec	26
Roſtanki	4
Pogorzel	9
Dąbrowka	5
Laſek y Tabor	3
Glinki	18
Kępa	7
Lelita	4
Warszawice	38
Rzeczyca	1
Piotrowice	26
Sobiegorsk	20
Całowan	23
Łukawiec	18
Wola Sobiekurska	12
Oſtrowik	3
Kozłow	8
Pogorzel	44
Nowo Dwor Zaleſie	16
Gogolina	9
Zamienie	19
Podrudzie	8
Wietraki	2
Barcząca	2
Stadt Paryszew	73
Kozłow	40

Dörfer.	Rauchfänge.
Górki	5
Gołołęki	7
Wola Stara	11
Pſzonka	11
Paſchla	2
Łukowiec	19
Kołaczki	4
Dębę	17
Budziska	11
Ruda	8
Ryczyska	14
Rudzienko	22
Chełsk	1
Grembiszew	4
Rudno	29
Olexin	8
Koziebicha	5
Podgorzno	3
Sempochew	21
Siodło	11
Siedziow	13
Szymaniewice	4
Piwonin	6
Brzumnin	10
Wola Suſęczynska	17
Głupianka	13
Radachowka	3
Młyn Panchery y Gajowy	2
Sulbiny	41
Sniadkow Górny	23
Sobienie Srzednie	39
Sobienie Zambrzykowskie	14
Zambrzykow	16
Sniadkow Dolny	23
Stadt Seroczyn	43
Borki	20
Jedlino	10

Dörfer.	Rauchfänge.
Łomnice	9
Kołądziesz	11
Stadt Sennica	50
Stara Wieś	6
Wola Siennicka	6
Trzcianka	17
Taluba	15
Uścieniec, y Budel	36
Waliska	29
Osmolenice	5
Wielgolas	36
Wola Wodynska	40
Wilga	25
Gielcza	3
Skurcza	14
Stadt Wodynie	55
Brody	12
Wola Serocka	9
Zawady	24
Zebrak	10
Zaleſie	18
Zabieniec	17
Zakow	16
Kułki	4
Zwola	29
Wola Sucha	8

Landſchaft Czersk.

Geiſtliche Güter.

Stadt Gora	95
Grobice	14
Jazgorzewa	4
Kakuly	19
Konary	33
Lesniki	16

Dörfer.	Rauchfänge.
Podgorzyce	14
Oſtrowek	25
Przylot	20
Polko	4
Linin	7
Lipkow	20
Minkowlas	7
Moczydłow	23
Oſtrow	17
Pechorz Ganien	18
Bogatki	10
Zliska	8
Grochowa	5
Piskorka	4
Pęcław	21
Stoſanow	18
Uwieliny	26
Wyględow	10

Diſtrict Grodzick.

Geiſtliche Güter.

Borowe	32
Stadt Przybyszewo	78
Oſuchow	22
Wola Dębna	19
Dziarnow z Młynem	36
Broniszew	11
Grabie	18
Janowek	8
Jarochy	12
Jeziorka	7
Lewiczyn	27
Lekarzyce	6
Lipie	39
Leszczyce	26

Dörfer.	Rauchfänge.
Wola Leszczycka	9
Wulka Leszczycka	6
Sadkowice	12
Worow	12
Zaborowek	8

District Wareck.

Geiſtliche Güter.

Biskupice	17
Bogłewice	4
Wola Dębna	21
Falęcice	13
Wrociszow	11
Bonkowy	2
Wola Palczewska	1
Stadt Wyszymierzyce	59

District Garwolinsk.

Geiſtliche Güter.

Barząc	15
Wieczeiew	7
Kruszewiec	9
Stadt Cegłow	43
Folwark Mienia	30
Połczonka	18
Ciſie	7
Rudnik	14
Roſosza	6
Poſiadaty	25
Folwark Kieki	47
Folwark Piaſeczno	21
Skupie	12
Skwarne	8

Dörfer.	Rauchfänge.
Dzielnik	11
Prawda	13
Stadt Stoczek	78
Jamielno	34
Wola Kiſielska	15
Kiſielska	22
Kobiałki	7
Janoszowka	4
Borek	6
Wulka Poznanska	14
Kinkowa Woyłł.	15
Łapacinka	5
Chromin	27
Radwankow	11
Wola Rebkowska	3
Sobienie	56
Szymoniewice	27
Targuwka	13

Landſchaft Czersk.

Königliche Güter.

Stadt Czersk	32
Ceniow	11
Podgorze	6
Laskrólewski	18
Borki	6
Dziccinow	32
Wyſoczyn	21
Radwankow	8
Koſomce	16
Niccicez	6

District Grodzisk.

Königliche Güter.

Stadt Grodziec	59

Dörfer.	Rauchfänge.
Wola Grodziecka	7
Stadt Goszczyn	66
Bątkow	30
Długowola	23
Pacew	19

District Wareck.

Königliche Güter.

Brzozowka	20
Stromiec	36
Wola Stromiecka	11
Auguſtow	5

District Garwolinsk.

Königliche Güter.

Dębie	49
Kobierne z Sołt.	13
Ryſie	8
Wólka	12
Gozdziowka	13
Zaleſie	5
Kątniki	9
Mrowiski	5
Dąbrowa z Sołt.	26
Izdebno	20
Wamety	12
Domirow	7
Stoczek	11
Wilkowiat	16
Huzniaki z Potaznią	12
Stadt Garwolin	81
Miętne	52
Jagodne	13
Niecieplin z Sołt.	15

Dörfer.	Rauchfänge.
Puznow	28
Leszczyny	19
Unin	68
Gozdzik	23
Rembkow	57
Wola Rembkowska	18
Huta do Sołt. Garwoline	5
Izdebno	4
Stadt Patowicz	166
Wymyslne	6
Wielgolas	42
Chizyny z Woyłt. y Sołt.	29
Transbor	30
Boruwek	14
Gładki	7
Węzyczyn z Sołt.	22
Kamianka z Sołt.	14
Dąbrowka	17
Strachomin z Sołt.	30
Zebracka	14
Rudnik	24
Olexianka z Sołt.	34
Redzynskie z Sołt.	29
Kuchary na Zagrodzie	9
Iwowe z Sołt.	52
Jaliny z Sołt.	29
Ruza	65
Roſſy na Zagrodzie	10
Socki na Zagrodzie	6
Toczyska	17
Wólka Rozańska	14
Kadzidła	3
Błazayki	12
Ruda na Zagrodzie	8
Zabicle	18
Zaskwira	8
Zgorznica	30

Dörfer.	Rauchfänge.
Stadt Ofiek	140
Folwark Ofiecki	8
Kościelska	7
Stara Huta	11
Maydan	4
Jazwiny	39
Grabianka	14
Rudnik	9
Zabieszka	15
Regut	21
Pogorzel y Tabor	25
Łucznica	2
Lipowki	16
Pozniowka	39
Niesadna	20
Kąty	24
Chroszczowka	7
Chrosna	32
Człekowka	22
Karpiska	13
Jazwiny	4
Rudnik	3
Poznowka	2
Kąty	3
Chrośnie	2
Swiderszczyzna	3
Wola Starogrodzka	30
Starogrod	32
Folwark Zelazna	3
Gocław	32
Grzebowilk	6
Zawadki	2
Zelazna	8
Kalonka	15
Lubice	26

Dörfer.	Rauchfänge.
District Wareck.	
Königliche Güter.	
Stadt Warka	82
Wichradz	15
Niemoiewice	11
Stara Warka	11
Piaseczna	12
Landschaft Ciechanowsk.	
District Ciechanowsk.	
Adeliche Güter.	
Barkaty	26
Brozowo	10
Brzozowko	6
Bartułły	23
Bielin	8
Baby	10
Bienki Karkuły	8
Bienki Rucice	3
Bienki Smietanki	6
Bienki Skrzekoty	11
Bienki Ziarny	1
Brodzieńcin	10
Byftre Zabłotne	2
Chełchy Jakuły	5
Chełchy Iłowe	14
Chruściele	1
Chmielewo	3
Wielkie Ciemniewa	29
Ciemniwko	18

Dörfer.	Rauchfänge.	Dörfer.	Rauchfänge.
Czaplice Kurki	8	Konarzewo Mierniki	8
Czaplice Mielki	2	Konarzewo Wielkie	4
Chruscice Magi	4	Konarzewo Steuże	12
Wielkie Chruścice	6	Konarzewo Gołąbki	3
Dzilino	15	Konarzewo Swięchy	3
Wielka Długotęka	12	Konarzewo Stawki	9
Długotęka Ofeski	4	Kamiewo	13
Długotęka Mirozy	2	Klice	11
Damienty Proste	2	Klicki	6
Drozewa	19	Kątki	5
Damienty Narwoły	7	Kozniewo Dębniki	18
Damienty Przastki	2	Kozniewo Srzednie	12
Damienty Chrczony	1	Kozniewo Łysaki	11
Gogole Oboie	23	Krubino	9
Gostkowo	5	Koterman	9
Gogole Stecki	5	Komory Dąbrowne	8
Gosęcin	7	Komory Błotne	8
Garnowo Skierdy	28	Kołaki Kwasy	22
Garnowo Stara	11	Kołaki Janowienta	4
Gozdzia	9	Kołaki Morgi	3
Grabowo	7	Kołaki Zurawe	1
Grabowko Koty	4	Kołaki Budzyne	22
Gołoty	6	Kraiewo Duze	11
Gostkowo	8	Kraiewo Kłudki	8
Gryki Borowe	5	Kraszewo	17
Humiencino Marchwały	3	Lipa	15
Jarłuty Małe	12	Kozicino	18
Jarłuty Wielkie	10	Niebozyno	9
Jazwiny	5	Lęsniewo	9
Jałowa	4	Łopacino	18
Juzyno Slasy	2	Spondoszyno	4
Kamienice	8	Łaguny Wielkie	20
Klonowo	8	Łaguny Małe	4
Kobylino	9	Łaguny Brance	4
Klimki	7	Łęki	15
Konarzewo Marcisze	8	Łukowe	27
Konarzewo Rzeczki	1	Milewo Bolesły	2

Dörfer.	Rauchfänge.	Dörfer.	Rauchfänge.
Łyczki	7	Niesłuchy	7
Łebki Kryczpy	4	Olszewko	12
Wielkie Łebki	11	Obidzino Górne	23
Łebki Janusze	2	Obidzino Suwały	2
Wielkie Mieszki	19	Obinogóra	21
Mieszki Bardony	8	Orły	4
Mieszki Ruski	6	Wielkie Oftaszewo	13
Mieszki Atte	2	Wola Oftaszewska	6
Modzele Bartłomicie	12	Oftaszewo Payki	10
Miszewo Małe	4	Oftaszewo Włoski	15
Modzele Cichawy	5	Przedwoiewo	16
Modzele Kubice	3	Pęczki	10
Modzele Bielne	6	Paiewo Szwelice	12
Modzele Raki y Białokosy Bona	6	Paiewo Cety	3
Milewo Rączki	21	Pałuki	22
Morawy Kopice	3	Bogucino	12
Morawy Kafasy	3	Paiewo Zyszki	3
Morawy Wicherki	3	Paiewo Króle	5
Morawy Bachy	5	Przytoka Pałuki	3
Morawka	10	Paiewo Magna	2
Męzenino Waylewice	3	Pokoiewo	4
Męzenino Kłoski	5	Pyzanki Borek	5
Milewo Malonki	22	Pogąfty	4
Milewo Wierzchonie	6	Ropelc	16
Wypychy Mlewo	2	Rzeczki Gąski	8
Milewo Kulki	2	Rzeczki Orszymy	2
Milewo Gawary	4	Rzeczki Rfymy	16
Wielkie Marusze	39	Wulki Rzeczki	19
Nieftumie	13	Wiły Radzieci	4
Nuzewo	16	Rembowo	11
Nuzewko	6	Radzieie Becly	2
Niefiobędy	8	Rembowko	6
Nafirowo Górne	15	Smiecino	17
Nafirowo Dolne	9	Szczuzin	7
Nafirowo Dzurawienice	13	Sokołuwko	10
Nieradowo	9	Slafy Leszeze	9
		Slafy Umiemy	8

Dörfer.	Rauchfänge.
Slasy Zalne	5
Sleſice Kraski	6
Sosnowo	8
Smoſarz Pianki	5
Smoſarz Dobki	6
Sonsk	16
Wielkie Szweyki	5
Skrobozin	8
Stneſino Gołotezyzna	26
Szweyki Małe	2
Szczepanki Piechy	4
Szulmierz	24
Kalisz	12
Radzimin	2
Kozdroie	9
Szczepanki Stara Wieś	7
Szczepanki Nowiny	4
Stryiewko	10
Smardzewo	25
Targonie	14
Tłucznice	16
Trzcianka	9
Truszki	6
Tansk Kęſocha	3
Tansk Przedbory	6
Tansk Jadwory	6
Trentowo Mazanienta	4
Trentowo Pełzy	4
Wróblewko	7
Witkowo	9
Wróblewo	9
Wulka Łanięcka	8
Długolęka	2
Wronowe	17
Wyszczele	9
Wola Wierzbowska	24
Wierzbowo	14
Wola Wodyńska	12
Zembok	22
Zmieiewo Bayienki	2
Zmieiewo Sączki	2
Zmieiewo Kuie	12
Zmieiewo Chmiele	1
Zmieiewo Gaie	12
Zmieiewo Podusie	2
Zielona	17
Zbiki Kiienki	4
Zawady	20
Zaluze Niemierz	5
Zaluze Jembrzyki	12
Zaluże Patory	15
Zochy	
Zochy Sosztaki	6
Zaguizdy	3
Zawady Gościmino	6
Grabowo Gęſie	7

District Przasnyck.

Adeliche Güter.

Bartniki	29
Karbuwko	2
Polny Młyn	2
Swięte mnieysze	1
Rawki	7
Wierzchowizna	5
Bogdany	11
Bobry Niskie	6
Byſtre Kurzyny	5
Borowo Chrzony	8
Borkowo Boxy	12
Borkowo Falęta	24
Wielkie Bagienice	16

Baga-

Dörfer.	Rauchfänge.
Baganice Tryloga	12
Brzozowo Stare	15
Dąbrowka	10
Wolka	8
Tansk Pechęrze	7
Brzozowo Ulrały	6
Brzozowo Czary	18
Brzozowo Nowe	10
Bogałe	42
Bobino Grzymki	8
Wielkie Bobino	31
Cierpigorz	9
Czaplice Reyki	1
Czaplice Piłaty	5
Czaplice Formany	2
Czaplice Golanki	6
Czaplice Jaworowo	2
Czaplice Mikuły Mazanki	6
Czaplice Koty	7
Czaplice Wielkie	8
Czaplice Bąki	5
Chrzany Byftre	4
Wielkie Czarzafte	5
Rapaty Sulimy	5
Carzafte Chodobki	4
Chmieleń	35
Chmielonck	12
Czernice	47
Choynowo	13
Wielkie Chroftowo	16
Cichowo	17
Wielkie Chodkowo	12
Chodkowo Załogy	24
Chodkowo Kuchny	11
Chodkowo Biernały	9
Dębiny	16
Dąbrowka	3

Dörfer.	Rauchfänge.
Dzierzęga	13
Dzierzgowo	38
Dzierzgowko	17
Wielkie Dęmbe	6
Dęmbe Kąski	5
Drozdrzewo	56
Stęgny	2
Wólka Drąądzewska	12
Budy Popielarskie	3
Raki	28
Wulka Rakowska	3
Przytuły	13
Krasnoſiele	57
Chłopiołąka	14
Bagienice	12
Nieściłowa	8
Duczymino Stare	23
Nowa Duczymina	16
Waſiłow	3
Liwki	4
Rapaty Siedlisko	2
Golany	16
Grabowo Skorupki	6
Grabowo Kleszcze	2
Grabowo Zawady	10
Grabowo Padaki	5
Grabowo Rzanie	9
Grabowo Siwki	3
Gadomiec Pyronie	2
Gadomiec Miłocięta	8
Gadomiec Wytaki	7
Gadomiec Jebienki	4
Gadomiec Chrzany	10
Gadomiec Krzyſtofieta y Janowięta	3
Gadomiec Troiany	6
Gadomiec Zawisze	4

Dörfer.	Rauchfänge.	Dörfer.	Rauchfänge.
Gadomiec Jędryki	6	Kraiewo Moſtowe	1
Gadomiec Zdroyki	1	Kaki	21
Goski	9	Kawęczyno Sylawy	7
Grodziec	19	Kawęczyno Serwatki	6
Gorki	6	Kawęczyno Sakary	4
Goſtkowo	31	Wierciochy Kraiewo	9
Janin	5	Kraiewo Cepki	3
Liſia - Góra	4	Kraiewo Darmopychy	7
Grabowo Tryłoga	17	Kijewice	16
Grudusk	35	Kownaty Maciejc	11
Gardlino Komunia	20	Koskowo Dziezno	7
Gardlino Racibory	11	Kamien	9
Gardlino Zaleſie	14	Kitki	10
Gościminko Srzednie	1	Krasne	52
Humięcino	3	Zaleſie	30
Humięcino Retki	10	Zbiki	19
Humięcino Koski	8	Koſino	10
Humięcino Andrychy	9	Szczuki	22
Jaſtrzębiec	2	Slaſy	2
Pawłowko	17	Filipy	2
Jarki	4	Moſaki	2
Janowo	7	Gorące	5
Jabłonowo	3	Chodupie	4
Kobylak Czaraſte	8	Węzewo	12
Kobylak Gorysze	7	Kobylin Nadrzeczny	8
Kobylak Konopki	7	Kosmowo	22
Kobylak Petruzy	3	Kołaki Małe	3
Kobylak Szczepanki	2	Wielkie Kołaki	22
Kobylak Włodki	2	Kołaki Brzeskie	13
Karwacz	26	Krukowo	35
Krępa	17	Bienduga	8
Klewki	23	Nowa - Wieś	20
Krzynowłoga Wielka	46	Lesno	34
Kraiewo	9	Lesniewo Gome	9
Stadt Krzynowłoga Mała	78	Stara Humięncio	4
Kraiewo Payki	2	Lesniewo Dolne	5
Muſiak	4	Łanięta	14

Dörfer.	Rauchfänge.	Dörfer.	Rauchfänge.
Łoie	9	Oſtrowe Dyle	4
Łączyno Stare	9	Oſtrowe Przedbory	1
Łączyno Nowe	6	Oſtrowe Kokocze	5
Łąk Brzozowo	14	Oſtrowe Kopcie	4
Łyſakowo	22	Obrąb	17
Sepiłaki	2	Obrębiec	10
Mchowko	13	Olszewiec	22
Wielkie Morawy	7	Ozumniech	19
Morawy Kaliszy	7	Pierzchały	8
Morawy Niwki	4	Płaskie Opiełki	10
Mchowo z Patołęką	31	Płaskie Swiechy	2
Miłoszewiec Oſtaſſie	3	Płaskie Stara - Wieś	7
Miłoszewiec Toki	6	Podoſie	24
Wielki Miłoszewiec	8	Płoniawy	18
Międzileś	11	Pawłowo	17
Maie	20	Pienice Biernaty	16
Moſaki Rukle	15	Pienice	25
Stara Moiaki	11	Pſzczołki Czabaki	9
Moſaki Nowe	8	Pſzeołki Golanki	5
Moſaki Łączka	6	Pſzczołki Stepny	6
Moſaki Łyszkowo	10	Pſzczołki Szerszenie	8
Moſaki Godacze	4	Purzyce Pomiany	7
Milewo Ruszczyny	4	Purcyce Rozwory	13
Milewo Mrzęgecly	14	Purzyce Troiany	4
Milewo Bylice	2	Przywilez	20
Milewo Szweyki	9	Płoske Buxy	9
Milewo Tubaty	4	Baranow	31
Nowa Wieś	3	Nova Colonia Rupin	5
Kurowo	5	Jaſtrzębka	11
Mirzanowo	19	Cierpięta	11
Modzele Zelazy	3	Nova Colonia Rucica	4
Nałęcze	12	Ziornek	8
Wielkie Niski	10	Nova Colonia Błędowo	4
Oſmowiec Ziemianski	26	Zelazne	5
Oſmowiec Kmieci	12	Większe Kucicie	4
Oględa	10	Mnieysze Kucieie	3
Oſtrowe Stanczyki	3	Orzeł	6

Dörfer.	Rauchfänge.	Dörfer.	Rauchfänge.
Rapaty Górne	3	Sinolany Brzęchi	4
Rapaty Swiechy	5	Suwino	3
Rycice	18	Smolen Trzcianka	9
Rapaty Zachy	5	Smolen Dacz-Bogi	4
Romany Sędzieta	10	Szemplino Krzyżewo	3
Romany Skierki	5	Wielkie Szemplino	14
Romany Karce	5	Szemplino Czame	11
Romany Janki	4	Szumsk	21
Rembielin	14	Krery	12
Rembielink Małych	5	Szpaki	12
Lipowiec	13	Slasy	3
Rudno	5	Slasy	14
Romany Fuszki	10	Jaczązek	18
Romany Gurskie	9	Łąk Młyn z Rytką	7
Romany Janowięta	7	Zblicha	13
Romany Kośiorki	3	Zaręby	9
Romany Wszebory	7	Sątrzaska	14
Rudno Kosiły	12	Suche	15
Rudno Jeziorowe	15	Łazy	10
Rostkowo	32	Stawki	5
Ryki	9	Grądy	22
Rembowo	5	Sokołowo	5
Ruda	6	Strzelnia	11
Romanowo y Zakrzewo	22	Wielkie Stryiewo	18
Rogowo	13	Wasyły Tansk	15
Rzegnowo	14	Tansk Wydrzywilk	6
Rosieck	9	Tansk Dobrogosty	14
Rąbiesz	12	Tansk Skoczki	2
Skierki	14	Tansk Riemozy	4
Skierkowizna	1	Tansk Omiołki	3
Ulatowo Gai	2	Tansk Pobodze	5
Sierakowo	8	Tansk Rurki	4
Zawadki	3	Tansk Chorązie	4
Slubowo	8	Tank Grzymki	9
Swiniary	21	Turowo	8
Smolen Pierzchały	17	Ulatowo Adamy	12
Smolen Goluby	13	Ulatowo Borsuchy	12

Dörfer.	Rauchfänge.
Ulatowo Zyły	8
Ulatowo Pogorzel	19
Ulatowo Stabogora	6
Ulatowo Czerzniaki	10
Węgra	26
Węgrzyno	29
Wolka Pienicka	2
Wilxyno	8
Wiśniewo Dziarnowe	7
Wasiły Kraiewo	12
Wielodroz	16
Zbrochy	4
Zaleſie Romany	10
Zberoz	11
Zbory Idzki	3
Zebri Marcisze	5
Zebri Kordy	5
Zaleſie	5
Wielki Zembnes	19
Zalogi	8
Zaremby	39
Rzodkiewnicze	14
Przyſowy	7
Grandy	3
Zagały	5
Zembrzus Mokry	27
Zdzywuy	22
Wielki Zaboklik	12
Zaboklik Biskupy	5
Zbiki Starki	3
Zbiki Gawronki	11
Zbiki Janusze	9
Zawady Podoſie	6
Zarnowe	25
Zawady	16
Zakrzewo Wielkie	13
Zakrzewo małe	9
Zmiiewo mikły	5

Diſtrict Sochock.

Adeliche Güter.

Bątkowo	32
Blochy	1
Wielkie Kosmy	14
Kosmy Pruszki	3
Bunki	5
Brody	8
Bogusławice	4
Bogusławice małe	6
Cieciorki	5
Cwiklino	15
Cwiklinko	9
Koziminy	8
Cepkowo Wielkie	8
Czamoły	9
Drozdzyno	4
Dalanowo	6
Strachowko	4
Drochowo	6
Wielkie Grąbczewo	7
Grąbczewo	10
Grodziec	14
Wielkie Gościmino	7
Gościminek	4
Jezewo	16
Poſtniże	13
Wozniki	2
Kopytowo	1
Radzimin	22
Idzikowice	10
Kurzątki	8
Krysk	25
Kozlarzewo	17
Kuchary	16

Dörfer.	Rauchfänge.
Kołozab	14
Kątki	11
Przyrowa	4
Obrąb	7
Kondraiec	11
Zielona	1
Milewo	4
Zalechy	3
Dwor Młyn Gutar	2
Lisewo	16
Łuszczewo	2
Michowo	15
Nieborzyn	19
Oyrzenie Wielkie	22
Woytkowa Oyrzenie	3
Oyrzenie Trzpioły	5
Oyrzenie Grabowiec	9
Oyrzenie Lipowiec	4
Chroszczewka	17
Pilitowo	5
Przepitki	1
Wielkie Pofticze	8
Poczerzinna	8
Skorzyno	13
Strubiny	11
Strachowo	17
Spondowo	8
Kownaty	4
Delanowko	4
Niewikla	8
Pruszkowo	9
Budy Popielarskie	5
Slepowrony	7
Sarbiewo	24
Szymaki	11
Słoszewo	6
Szczytno	15
Skarboszewo	4
Osiek	1
Skwary	9
Skwary Troski	10
Skarzyno Przęczki	2
Skrzynki	3
Skarzyno	7
Wilkowacie	10
Wróblewo	16
Wichorowo	8
Wierzbowiec	16
Koliszewo	5
Zawady	4
Zagaiewo	5

District Liechá, Przasne und Sochoge.

Geistliche Güter.

Stadt Czerwinsk	48
Wola	14
Szczeszewo	3
Boguszyn	31
Piaski	3
Gołymin	26
Watkowo	10
Kałęczyn	6
Wola Ruszkowska	12
Wickołąka	5
Zielonka	2
Sedlino	11
Cholewy	8
Królewo	20
Sobokleszcz	9
Biskupice	3
Raffały	13
Regin	13
Starczewizna	6

Dörfer.	Rauchfänge.
Naruszewo	20
Oględa	13

Königliche Güter.

Stadt Ciechanow	132
Grędzice	10
Grzązewo	9
Stadt Janow	159
Stadt Przasnysz	167
Stadt Chorzele	108
Obrzyska	13
Czerwinska	4
Bakuła	11
Brodowe Łąki	27
Zelazna	11
Parciaki	15
Olszowka	42
Przuskołęka	4
Pościenie	12
Budki	19
Rachuyka	8
Łaz	11
Jednoroziec	82
Połomnie	19
Małowidz	21
Lipa	26
Szla	16
Dobrzankow	24
Stadt Sochocin	42
Gromadzin	12
Ciemniewo	10
Biele	10
Gutkow	20
Nowa - Wieś	12
Sarnowa - Góra	21
Opinogura	11

Dörfer.	Rauchfänge.
Czernicy	24
Dzbonie	13
Pornorze	8
Katy	18
Rzy	12
Kuchary	5
Kołaczkow	23

Landschaft Rozonsk.

Adeliche Güter.

Boruty Rzewin	19
Bełdygdy	8
Brzoze	5
Budne Suwięta	18
Budzyno	7
Budzyno Wałędzięta	7
Budzino Nawiery	8
Biedzice Falki	5
Biedrzyce Koziegłowy	15
Biedrzyce Stara Wieś	10
Burzęty Kurnątki	15
Batogowo Biernaty	9
Batogowo Flasy	4
Batogowo Nagorki	2
Biedrzyce Klimki	1
Czerwonka	37
Cieciorki	3
Choynowo	5
Choynowko	8
Chetchy	6
Chetchy Sebory	8
Chetchy Dzierzki	12
Chetchy Kmiecie	14
Chrzanowa	8
Chetchy Cybory	2

Dörfer.	Rauchfänge.	Dörfer.	Rauchfänge.
Chrzanowo Tworki	4	Karniewo	14
Chrzanowo Marki	2	Łachy	22
Chyliny	10	Drozdowo	15
Chrząnowa	24	Łasiwity	17
Chrzczony	15	Madzele	11
Chrzczonki	12	Młynarze	9
Długołęka	14	Małki	7
Długołęka Koski	6	Mrozy	3
Dąbrowka	14	Młuny	8
Kałęczyn	14	Młodzianowo	15
Dobrołęka Stara	4	Obłudzino	10
Dobrołęka Macki	7	Kobylino y Część w Kobylinku	8
Dzierzanowo	3	Mroczki Kawki	2
Głazewo Swieski	13	Mroczki Rembiszewo	16
Głazewo Cholewy	10	Malechy	12
Głazewo Wity	3	Mayki Tykiewki	20
Gołębie	2	Mamino Lipniki	4
Głazewo Rębiele	7	Mamino Srzednie	11
Glinki	26	Mamino Wyszki	16
Ruz	4	Magnuszewo Kolowe	27
Ziemąki	8	Cielca	2
Sadykierz	13	Wielkie Magnuszewo	25
Na Strzemeczny w Olexach	2	Laski	11
Głazewo Kolaki	1	Orzycz	3
Gosie	7	Napierki Ładne	2
Gerwaty Stare	6	Napierki cięszke	12
Gerwaty Sieligi	11	Głotki	16
Gutty Wielkie	15	Napierki Krnotry	4
Kołaki	17	Napierki Gardziołki	9
Kordowo	3	Napierki Butne	4
Krzyzewo Borowe	8	Nozewo y Nozewko	13
Krzyzewo Jurki	5	Jarzyły	22
Krzyzewo Nadreczne	6	Przesnika	19
Kaptury Gurne	4	Ochenki Nowe	7
Krzyzewo	5	Ochenki Stare	13
Kownaty	4	Ogony Zagnanowo	21
Krzyzewo Marki	9		

Dörfer.	Rauchfänge.
Olki Kurzątki	17
Obiecanowo	8
Orzyc	9
Osnica	9
Perzanowo	10
Punikiew Wielka	17
Pruski	20
Przyftan	24
Choyniki	9
Nowaczyli Pawłowo	18
Pomaski Sikuty	7
Pomaski Wielkie	25
Przeradow	16
Rupino	23
Rzewnie	14
Bonitach y Chruscinach	2
Stowiki	5
Wielkie Rzechowo	7
Rzechowko	11
Rzechowo Gać	14
Rogale	5
Rawy Kurzątą Stafie	22
Wielkie Rzechowo	13
Zalefie	6
Tluściec z innemi	8
Wola Pienicka	13
Zawady	9
Gołoniwy	1
Raffaly	3
Roftki Struzne	7
Stowiki	12
Sledzie	5
Wiosny Strzemieczna	3
Strzemieczna Hieronymy	5
Strzemieczna Niemirze	2
Strzemieczna Olexy	13
Szugi	13

Dörfer.	Rauchfänge.
Dyszbaba	3
Stepna Michałki	12
Stepna Stare	14
Strochicino Sętki	22
Sielc	21
Slazy Złotki	10
Szelkow	22
Zabiele Wielkie	14
Zabielie Piliki	5
Zebry Perofe	17
Zebry Podfędki	3
Zeran Wielka	10
Zeran Maly	16
Zawady	11
Wielkie Zalęze	10
Wołł Rupniewskie	7
Załęze Wypychy	5
Załęze Sędzięta	6
Załęze Rzezaki	3
Załęze	7
Zbądz	11
Przyległość w Brzczu	2
Zbądz	5
Zebry Zwierzchlas	9
Zebry Chudek	9
Załęze Biernaty	2
Załęze Tomki	2
Załęze Duchniki	3
Załęze Eliaszy	7
Zebry Stawki	3
Zaleze Punikiewka	11
Zebry Oftrowy	5
Zebry Zabino	5
Zebry Pieczyska	5
Zebry Grzymki	5
Stara Zebry	4
Zakliczew	21

Dörfer.	Rauchfänge.
Hyliny Kotonat	5
Zaleſie	4
Zabino	4
Zaleſie	10
Zebry Konczary	1
Zelki Dabrowe	6
Geiſtliche Güter.	
Ciepielewo	22
Chmielewo	10
Gąſewo	15
Poswiętne	15
Przemiarowo	20
Dwór Kleszczewski y Młyn	5
Lipa	7
Gnoyno	23
Gościeiewo	10
Czarnoſtowa	21
Swielice	37
Głodowo	18
Dzierzanowo Kurpie	7
Byszewo	11
Sielun	34
Knuszewo	38
Gąſew	11
Szczeglin	10
Sypniewo	6
Dylewo	10
Sławkow	10
Zamoście	6
Rembisze	22
Goworow y Goworuwek	32
Jawory	34
Pokrzywnica	18
Zabin z Woyłł.	9
Borawe	32
Lipianka	10
Kamionka	19
Königliche Güter.	
Stadt Rozan	65
Folwark zwany	7
Załuze	17
Łas	13
Perzanow	6
Rzaniec	14
Grabowko	17
Dłutowko	10
Ruda Omolew	7
Na Kępie Olkowy y Sobur-kach	2
Woyłł. Sypniewskie	3
Stadt Makow	152
Smrock	16
Makowiec	15
Stoniawy	9
Janikow	5

Landſchaft Zakroczymska.

Adeliche Güter.

Brodowo Żyłki	6
Błędowo	13
Brodowo Kuce	3
Borze Strumiany	9
Borze Przechy	3
Borze Marcisze	4
Brulino Srzednie	6
Brulino Falkowice	2
Wielkie Brulino	7
Ciekcin	21
Borkowo	12
Gaclowo	4

Chmie-

Dörfer.	Rauchfänge.	Dörfer.	Rauchfänge.
Chmielewko	6	Osiek Dolny	8
Czayki	13	Osiek Górny	11
Wielkie Chmielewo	14	Wulka Osiecka	8
Gawłowo	15	Wielkie Otelaki	13
Gawlowko	5	Olszynki	2
Grochy Chrzany	4	Piianow	7
Głoclowo	4	Prusinowice Jurki	5
Grochy Myszki	5	Piianow	11
Grochy Boncze	5	Piianow Stuski	4
Grochy Stare	14	Pieścierogi	8
Gąsiorowo	5	Prusinowice	9
Gasiorowko	7	Popielizyn	18
Wielkie Głodowo	9	Popielizyn Dolny	11
Godacze Dolne	7	Rembkowo	16
Wielkie Gołebie	5	Wielkie Roftki	15
Godacze Zalesie	4	Roftki Małe	4
Jurzynko	8	Szczawin	13
Jackowo	14	Wulka Szczawinska	7
Jabłeczniki	2	Grochy Górki	2
Jabłeczniki	1	Słustowo	11
Kiedzierzawice	12	Słonczewo	5
Kęsy Panki	6	Slubowo	31
Kesy Borki	3	Słonczewo Gortały	7
Kątne	7	Słonczewo Bylice	8
Kowalewice	13	Słonczewo Gay	11
Kęsy Wypichy	7	Kałęczyn	6
Kałęczyno	4	Słoncewo Kościesze	7
Lelewo	12	Słonczewo Sędziminy	11
Lubomino	14	Słonczewo Sędziminy	3
Łady Kraieczyno	4	Słonczewo Dziki	1
Morgy	11	Struzewo	15
Mazewo Obole	8	Strzegocin	38
Mierzeniec	8	Skarzewo	15
Miszewo Wielkie	12	Gzy	19
Miszewo Mnieysze	5	Pfucin	6
Oftrzyniewo	5	Swieszewko	3
Omieciny	12	Swierkowo	9

Dörfer.	Rauchfänge.
Swierze Bombały	9
Swircze Małe	7
Stpice	5
Swircze Wochny	2
Taszewo	7
Wyſocki	7
Wyrzyki Wielkie	11
Wyrzyki Małe	3
Wyrzyki Pękale	5
Wyrzyki Odoie	3
Zakobiel Wielka	4
Zaleſie Paſiuski	3
Zebry Wiſty	5
Zebry Falboki	12
Zaleſie Grzymały	4
Zebry Tatary	5
Zerominko Serwatki	9
Wielkie Zeromino	9
Zołędowo	6
Zakobiel Mała	2
Zebry Wietraki	7
Zaleſie Lenki	5

Diſtrict Serock.

Adeliche Güter.

Brodowo	4
Brodowo Witty	7
Bielany	11
Błęcloſtowo	18
Golębie Wyski	3
Glice Głodowo	5
Gorki Baczki	8
Wielkie Gorki	11
Gorki Witowice	2
Gnaty Weśniany	12

Dörfer.	Rauchfänge.
Gnaty Szczerbaki	10
Gnaty Lewiski	5
Glinice Wielkie y Małe	11
Gnaty Zarazy	6
Gnaty Weski	1
Glinice Małe	3
Gzowo	12
Swieszewo	6
Klaski	5
Dzbania	7
Jaskułowo	11
Izbica	6
Ichranka	5
Wola	5
Kamionna	10
Krzyczki Pięniązki	9
Krzyczki Szummy	10
Krzyczki Zabickie	1
Kryckikaraſie	5
Kaczyce	11
Karniewek	12
Krzyno	19
Pniewo	9
Zabiczny	11
Kichoły	12
Stadt Naſielsk	92
Siennica y za Miaſt. z Domem	8
Budy na Rumunku	4
Krogule	3
Koſſewo	7
Chlebiotki	2
Ruskowo z Młynem	4
Mokrzyce	3
Konary	4
Swieszewo	9
Łachany	4
Smolechowo	14

Dörfer.	Rauchfänge.
Kluckowo	7
Sniwy	2
Chlebiotki	3
Łempice Małe	11
Wielkie Łempice	12
Łoſſowo	18
Mieszki Kuligi	5
Mieszki Burzy	5
Wielkie Mieszki	10
Mieszki Łesniki	9
Mieszki Morgi	3
Mory	6
Niesſtępowo	21
Lyniąca	11
Obrębek	4
Olbrachnice	7
Obrąb	13
Popowo Borowe	30
Pokrzywnica	35
Poniaty Kęski	3
Poniaty	3
Pogorzelec	9
Podgorze	12
Poniaty	7
Skorosze	5
Skorosze Małe	4
Smogorzewo	15
Winniczka	10
Zbroszki	10
Zabłocie	6
Zaleſie Borowe	4
Zegrz	53
Zagroby	8
Skubianka	17
Wolka Zalewska	10

Landſchaft und Diſtrict Zakroczym.

Adeliche Güter.

Falbogi Borowe	8
Falbogi Gorne	6
Goſtolino	1
Goławin	17
Januszewo	17
Janowo	9
Koryciſka	6
Kuchary Skotniki	19
Kroszewo	16
Sobole	13
Krempica	9
Kamienica Maſa	7
Kamienica Zareczno	17
Kamienica	7
Kociszewo	17
Karkowo	5
Łbowo	9
Miączyn y Miączynek	7
Naborowo y Dłutowo	16
Niepicki	2
Naborowied	8
Noskowo	2
Dłutowo Gurnego y Dolnego	14
Noskowe	4
Oſick	12
Przyboiewo	22
Wolka Przyboiewska	12
Przyborowice	10
Przyborowice Gorne	15
Piescidła	13

Dörfer.	Rauchfänge.
Roguszyne	7
Smiodowa	2
Strubiny	6
Smoty	6
Strzembowo	28
Szczurowo	3
Gaworowo	9
Smulska	5
Srebrna	9
Szczypiorno	8
Smoszewo	18
Wólka Smoszewska	5
Trąbki	13
Trąbki Małe	6
Wilamy	2
Woyny	9
Woyszczyce	2
Wronska	15
Wychudz	7
Załuski	11
Zdunowo	6
Zarąbki Małe	1
Ztotopolice	6
Ztotopolice Dolne	6
Kamienica Kościelna	5
Wielkie Zaręby	7

District Serock.

Geistliche Güter.

Ciepielino	17
Domosław	21
Gołątkowo	11
Skarzyce z Woyst.	8
Bulkowo	9
Skorznice Kurpie	12
Łubienica	15
Mosino	11
Orzechowo	13
Kaczyc	11
Młyn Radzice y Rybak	2
Koziogłowy	9
Białowicza	16
Młyn Olszak	1
Kleszewo	10
Lipniki Kurpie z Woyst.	15
Stadt Pułtusk	342
Pękowo	17
Płochowo	26
Powielin	22
Strzyze	7
Trzepowo	11
Pobyłkowo	6
Budy	3
Wierzbica	12
Dzierzenin	17
Pobyłkowo	9
Winnica	22
Woyty Troianowo	4

District Zakroczym.

Geistliche Güter.

Olszyny	12
Słotwin	22
Pomiechow	20
Czarnow	22
Koszewko	11
Goławice	13
Miękoszyn	4
Brody	14

Dörfer.	Rauchfänge.

District Nowomieyski.

Geiſtliche Güter.

Kłukowo	6
Kozłowo	12
Kozłowko	3
Porzewo	7
Nowa	23
Proboszczowice	12
Willicscie Naſilsku Część	37
Przewodowo	28
Gromino z Woyit	16
Szyszyce	7
Szyszki	14
Sulniki	4
Szumlin	12
Joniec	23
Kraięczyno	7
Soboklęszcz	17

Landſchaft Zakroczym.

Königliche Güter.

Stadt Nowe	47
Latance	10
Zaſonie	5
Sobieszczki	2
Stadt Zakroczym	69
Galachy	5
Uttrata Karczmy	3
Koſſewo	7
Modlino	23
Wronie z Karczmą Serocką	14
Kemblowice	23
Kazun	73

Dörfer.	Rauchfänge.
Radzikowo	41
Stadt Serock	57

Landſchaft Lomzensk.

Adeliche Güter.

Boguszyce Stare	12
Boguszyce Andrzeyki	8
Boguszyce Zagroby	8
Budziński Gniazdowo	19
Bacze Mokre	27
Bacze Suche	31
Brulino	9
Czartoryia Wyzgy y Krzyki	43
Czaplice Oſobne	10
Wielkie Czaplice	14
Duchny Młode	12
Duchny Stare	29
Dłużniewo, Koneczawy, Strzmiany Szłł.	12
Dzierzgi Zycharzewo Dąbrowka	16
Dziergi Sulimy	11
Gawki Nowe	8
Wielkie Gumowo	21
Grzymały Zaleſie	18
Gać Sokola - Łąka	15
Grondow	6
Grzymały Zaleſie	13
Wielki Głębock	24
Głębociec Kaczynko Mały	18
Gniazdowo	31
Grabowo Wądołowo	16
Chmielewo	14
Choyny Smiſce	3
Choyny Naroszki	11

Dörfer.	Rauchfänge.
Choyny Stare	23
Chmielewo	17
Chomętowo Stare	14
Chomętowa Węzykowizna	—
Jarnuły	19
Jankowo Skarbowo	20
Jankowo Młodzianowo	35
Jakać Borki	9
Jakać Młoda	9
Jakać Stara	26
Jastrząbka Młoda	20
Jastrząbka Stara	9
Jemielite Kolby	14
Jemielite Stare	15
Wypychy Jemielite	11
Kosiołki	8
Konopki Stare	16
Korytki Borowe	6
Kamienowo	12
Korytki Lesne	7
Konopki Młode	12
Koziki Wądołowo	8
Kraiewo Białobiel	17
Kołaczki Lemiesze	11
Łuby Kiertany	12
Łuby Stare Kurki	31
Łomzyka	2
Modzele Stara	36
Modzele Skudosze	26
Wypychy Modzele	23
Milewo Sokola-taka	26
Marki Sierzpuły	19
Milewo Białe dwory	7
Mężenino Lebory	8
Nowa Wieś	12
Niedzwiedzk	6
Olszewa Oboie	14
Pączkowizna	6
Pniewo y Rybno	29
Puchały	13
Radwan	13
Ratowo Stare	18
Ratowo Piotrowo	20
Sierzputy Młode	9
Sierzputy Stare	10
Sulki	11
Stawiec	14
Sierzputy Stare	16
Witoszewo Strzeszewo	16
Szabły Młode	20
Szabły Stare	20
Szumowo	44
Stadt Smłodowo	80
Pstrągy	4
Truszki Sapki	7
Truszki Kluki	31
Tarnowo	21
Orle	1
Podosie	5
Radgoszcze	10
Gędery	3
Tyszki Andrzeyki	22
Tyszki Ciegaczki	12
Tyszki Dobrogosły	18
Tyszki Piotrowo	12
Tyszki Pomian	6
Tyszki Nadbory Dziedziny	18
Wierzbowo Ostrowskie	8
Wierzbowo Kopanki Zdunki	20
Wyrzyki	10
Zawady	6
Zisnowo	9
Zalesie Wypychy	6
Zalesie Poczynki	8

Dörfer.	Rauchfänge.
Zaręby Jurtaſie Stryeki y Gawki	21
Zebry Wybranowo	19
Siemień	7
Stara Łomza	9

Diſtrict Zambrow.

Adeliche Güter.

Brayczewo Sierzpkły	6
Boruły	5
Cieciorki	32
Czartoſy Mrozy	5
Czartoſe Łętownica	9
Cibory Chrzcony	10
Cibory Krupy	4
Cybory Marki	3
Wielkie Cibory Gołockie	24
Cibory Witki	8
Czoſaki Dąb	11
Cichonie Gora	13
Dąbki Łętownica	13
Wielkie Długoborz	16
Dobruchy Czochanie	10
Duchny Wieluny	14
Dębniki	20
Faszcze Jabłoń	6
Faszcze Jabłoń	10
Faszki	3
Gardlino Dąb	11
Grochy Pogorzel	14
Grochy Safiny	13
Grzymały	13
Gronoſtaie Puszcza	13
Grabowo	16
Grądy Wonieck	19
Gorskie Ponikły Stok	16
Goſi Otole	6
Goſie Lesnica	12
Goſie Sokoła-Łąka	22
Goſie Wybrany	12
Głodowo, Czarnowo Dąb	15
Chlewiotki Wądołowo	24
Chorzele Jaſkułki	16
Chmiele Pogorzel	4
Cholewy	13
Jawory Klepacze	17
Kołaki	29
Koſaki Borowe	25
Krusze Łubnice	21
Kraiewo Cwikły	17
Kraiewo Cwikły Dąb	17
Kołomiia	10
Kołomijka	6
Walochy	2
Kołaki Czachy	12
Kołaki Oſtrow Gunie	7
Kalinowka Baſie	12
Kalinowka Byſtry	6
Kalinowka Wielobory	11
Koſaki Falki	12
Koſaki Nadbielne	15
Koſaki Oſtatki	8
Kałęczyn Wołochy	7
Kolacki Cybory	6
Konopki Klimki	18
Konopki Pokrzywnica	33
Krzewo, Krawce Nawa Wieś	12
Krzewo Stare	10
Konopki Jałbrzykow	21
Koziki Konopki Jałbrzykow	14
Koły Lutoſtan	12
Kraiewo Korytki	14

Dörfer.	Rauchfänge.
Kraiewo Gąſiory	17
Kraiewo Ciemna Dąbrowa	12
Kraiewo, Brzozowo, Łętowo y Gaski	10
Kraiewo Borowo	23
Kraiewo Białe	27
Konopki Jabłoń	8
Klimasze Jabłoń	10
Lutoſtan Koły	27
Laskowo Jabłon	23
Łoſie Dołegi	4
Łady Borowe	28
Łady Potne	12
Łętowo Dąb	14
Łubnice Krusze	11
Łas Toczyłowo	24
Mieczki Parwa	7
Męzenin	23
Mieszki Slaſy	6
Modzele Gorki	6
Maleszewo Łyszki	21
Maleszewo Porkusze	27
Nagorki Jabłoń	14
Oſſowiec	13
Olszewo Przyborowo	5
Ozary Magna	18
Ozary Olzanka	10
Poryte	24
Pruszki Jabłoń	1
Pęſy Lipno	10
Pruszki Zaleſie	2
Wielkie Podładki	20
Podładki Lesniewo Małe	4
Przezdziecko Jachy	13
Pęſy Lipno	5
Plebanki	4
Przezdziecko Drogoszewo	6
Przezdziecko Mroczki	3
Proszki Zaleſie	13
Rutki	8
Rykacze Sułkow Stok	11
Rembiszewo Rembiczki	1
Rembiszewo Studzianki	7
Rembiszewo Zegadły	9
Saſiny, Łętownica Zakory	19
Sędziówie Prątnik	15
Sledzie Nowe	12
Szeligi Lesnica	26
Sanie Dąb	21
Szczodruchy Zaleſie	21
Skarzyno Habramy	10
Skarzyno Nowa Wieś	7
Skarzyno Stara Wieś	9
Slaſy Lipno	9
Slaſy Łapienite	16
Sliwowo Łopienite	28
Swiętki Wielony Robaki	6
Strękowo	25
Tabądz Kałęczyno	43
Tamowo Gorki	17
Targonie Brzydze	27
Targonie Krytuſy	14
Targonie Wity	20
Undy Czarnowo	9
Wądołki Borowo	9
Wądołki Bucki	3
Wądołki Kopki	2
Wądołki Stara	8
Wdzięków Chleby	11
Wdzięków Chrzcony	17
Wirzbowo	16
Wiśniewo Dąb	27
Wiśniewo Wielice Kołomija	11

Dörfer.	Rauchfänge.
Wroble Jarciszewo	10
Walochy Monki	2
Zagroby Zantownica	12
Zagroby Zakrzewo	21
Zakrzewo Nowe	3
Zakrzewo Stare	22
Zanie Lesnica	18
Zambrzyce Krole	13
Zambrzyce Jankowo	2
Zambrzyce Nowa Wieś	8
Zambrzyce Stara Wieś	10
Zambrzyce Plewki	8
Zambrzyce Wypychy Kapuſty	29
Zaleſie Stare	12
Zawady	29
Zbrzeznica	10

District Kolinsk.

Adeliche Güter.

Bagienice	5
Brzozowo	17
Brzoski	10
Bialiki Wykowo Wielkie	10
Wertyce Bagienicé Skrode	19
Barzikowo	20
Byczki	4
Czernice	15
Cedry	29
Czwaliny Duże	18
Czwaliny Małe	18
Chłudnie Brzeg Celna	27
Czarnocin	3
Danowo	15
Dziegele	26
Dzierzba	22
Drożęcino Lubieiewo	5
Drożęcino Stare	11
Wielkie Filipy Łowczewo	19
Filipi Parva Łowczewo	8
Glinki Dominowo	20
Gorskie	20
Grabowskie Dobrzyca	9
Grabow	31
Guły Podlesne	10
Guły Stare Poddinki	15
Gorki Szefkowo	5
Gorki Szypniewo	12
Gromadzino	16
Gromadzino Wykno	12
Chłudnie Waski	9
Kielcze Kopki	9
Kilcze Stare	17
Kumelska	31
Kowalewo	12
Koſſaki Buynowo	12
Konopki Utraque Białyſtok	48
Kuczyny Dzierzbia	7
Koziki Olszyny	25
Kołaki Wietrzychowo	13
Kołaki Wietrzychowo	7
Kupnino	3
Korzeniſte	22
Poryte	19
Zaborowo z Budami	11
Kiſielnica	17
Murawy	10
Łuby	3
Kobylino	14
Karwowo Konotopa	24

Lacho-

Dörfer.	Rauchfänge.
Lachowo	47
Łaskowiec Adamy	3
Łoszewo	18
Mierki	5
Mieszotki	9
Michay	7
Msciwuie	17
Nagorki	14
Obidzino Jaski	19
Okurowo Modzianowo	15
Pachaczyn	3
Popki Białosuknie	9
Pęza	21
Rapino Osobna	6
Rydzewo	8
Rogale Oboie	29
Rostki	12
Rakowo Chmielewo	7
Rakowo Podlesie	17
Rogienice Wielkie	14
Rogienice Piaseczne	20
Rutka Panska	6
Swieszki	3
Skroda Mała	29
Wielka Skroda	34
Sokoły Dzierzbia	25
Stadt Stawiska	142
Stawiska	24
Snarowo Zarnowiec	17
Tyszki Łubna	11
Truszki Kacze	3
Truszki Patony	7
Truszki Zalesie	12
Truszki Wądołowe	10
Tafiły	5
Troiany Włodki	1
Wszeborz	7
Wyczęta	20
Wielkie Wykowo	18
Wiszowate Oboie	26
Wscieklice	18
Włodki	30
Wagi	3
Wysokie	7
Wysokie Małe	7
Zebry	3
Zabiele Białostok	13
Zalesie Rakowe	12
Zalesie	2

District Ostrolek.

Adeliche Güter.

Abraamy	6
Mieczki Ziemaki	4
Biołobrzeg	18
Białobrzeg Dalszy	20
Buczyno	11
Cisk	24
Czamrowina	3
Janczyki Mirzejewe	10
Bobino	8
Drążewo	9
Drwęcz	11
Dzbenin	11
Damięty	11
Dobki Nowe	2
Dobki Stare	10
Dąbek	19
Dzbenin	15
Doyroszewe	15
Dąbek Milon	3

Filochy

Dörfer.	Rauchfänge.	Dörfer.	Rauchfänge.
Filechy	6	Milewo Tofie	11
Grabowo	6	Wielkie Milewo	17
Gabowo	7	Mirzejewo Borowec	5
Gerwały	12	Mirzeiewo Bryski	3
Gumki Milon	13	Mirzejewo Janki	9
Grodzisko	30	Mirzeiewo Jamuły	29
Zaotrze	8	Mirzejewo Przeczki	12
Styłagi	7	Mirzeiewo Repki	11
Wądołki	1	Mirzeiewo Zapieczne	11
Goski Witnica	4	Nakły	10
Gozdy Zarazie	5	Nowa Kujawy	12
Chełsty	20	Olszewo	9
Choromany Witnica	12	Otdaki	14
Choromany	20	Opęchowo	22
Chrzczony	5	Przytuły	16
Wielkie Chrostowo	39	Piski	13
Junochy	15	Przyki Witnica	4
Kruki	12	Raekuń	31
Kaczyno Tobolice	7	Daniszewo	5
Kaczyno Wypychy	7	Rostki	12
Koczaki	16	Rydzewo	25
Kaczyno Stara Wieś	21	Susko	32
Kurpie	6	Rozwory	18
Kleczkowo	30	Dymusy	4
Kuleszka Osobna	8	Czarnowiec	11
Łaskowiec	9	Sawały Nadbielne	3
Lawy y Gaworki	26	Sawały	4
Ławy Mancz	13	Szczawin	26
Losie Milewo	3	Daniłowo	4
Mirzejewo Nogawki	22	Czarnowo	15
Mirzejewo Struniawy	5	Wygoda	2
Mirzeiewo Janki Stare	14	Troszyn	34
Mirzeiewo Tomasze	12	Grucele	18
Mirzeiewo Wielgojuchy	3	Kurpie	1
Mirzeiewo Woysze	18	Białybrzeg	6
Mieczki Goziemaki	15	Traski	11

Dörfer.	Rauchfänge.
Wólka	8
Wiśniewko	1
Wielkie Wiśniewoy Bayki	22
Wyfecarz	4
Nierzopole	9
Sokołowo	15
Zabiele	14
Zbączek	5
Załuski	13
Zmiiewo	1
Zmiiewko	9
Zochymilan	16
Zamoście	4
Zaruzie Stare	7

Landschaft Lomzene.

Geistliche Güter.

Cydzyn	15
Gałąski	4
Łubotyn	31
Pryskat	4
Turobin	17
Rząsnik	18
Korkowo	10
Kłonowo	3
Łomzycy	11
Szczepankowo	45
Wszerzecz	26
Usnik	34
Dębowo	18
Wólka	4
Krolik	2
Młynik	4
Zaberze	4

Königliche Güter.

Gielczyn	36
Janow	32
Stadt Łomza	178
Konarzyce	32
Podgorze	15
Siemien	13
Stara Łomza	22
Łątczyn	35
Budne	9
Miaitkowo	34
Rybaki y Kule	7
Stadt Nowogrod	139
Mątwica	29
Kupiska	41
Łomzyca	17
Piątnica z Woyłł.	53
Czarnocin	33
Budy Czarnockie	17
Morgowniki	10
Baliki	14
Zboyna	24
Dembniki	27
Ossowiec	15
Gontarze	8
Pianki	18
Stanisławocin	18
Bindurzka	7
Gąski	11

Czar-

Dörfer.	Rauchfänge.	Dörfer.	Rauchfänge.
Czarna	18	Leman	26
Brzozowe	10	Krusza	4
Baba	21	Tartak	12
Choia	14	Nowa Ruda	19
Wyk	15	Skroda	6
Kuzie	19	Stadt Oftrołęka	278
Laski	12	Dylewo	71
Dobry Las	62	Omulew	2
Piasutno	39	Obierzwia	35
Suchy Borek	4	Olszowka	24
Stadt Kutno	189	Szarki	5
Czerwone	62	Lenkiewicze	3
Zabiele	75	Łodziaska	10
Kolimago	9	Jegliowiec	15
Borkowo	62	Gleba	20
Kąty	59	Chudek	28
Naprzecze	105	Piaseczna	17
Szafranki	32	Strzałki	10
Lipniki	87	Kuczyńskie	9
Lyzie	39	Kienek	6
Sarafin	17	Ropaczyska	17
Weyda	11	Zawady	38
Pupkowizna	12	Długie	14
Dęmby	12	Surowe	46
Dudy	13	Bandyfie	14
Grądzkie	15	Czarnia	13
Łączki	29	Wola Czarnoczynska	3
Łepki	22	Cyk	10
Piątkowizna	18	Brzozowy Kąt	8
Zalas	15	Borek Swidwi	10
Łacha	34	Betty	40
Zimna	7	Myszeniec	55
Cicciory	16	Martuny	91
Bączki	8	Dąbrowy	100
Swinia	4	Wolkowe Łąki	81
Cicloszka	9	Kryfiaki	29

Dörfer.	Rauchfänge.
Niedzwiedz	14
Ciek	11
Łączysk	3
Czarnotrzew	9
Wykrot	42
Drązek	15
Wydmuſy	39
Borki	1
Jazgorka	19
Roſosza	5
Krubie	11
Klimki	10
Wach	42
Zaleſie	21
Zdunek	16
Białusny Laſek	11
Olszyny	16
Kadzidło	52
Myszkoszewo	7
Sarczy Łąka	11
Tatary	22
Brzozowka	21
Długi-Kąt	19
Golanka	26
Gibałtowizna	11
Szawornia	16
Szczkwa	21
Kurpiewskie	18
Łęgi	29
Szawarzyska	10
Naſiałki	17
Lelis	21
Dąbrowka	25
Płoszyce	12
Grale	18
Siedliska	5
Pomian	3
Plock	57
Stadt Zambrow	72
Wola Zambrowska	25
Rudniki Maleszewo	6
Budy Kurpickie	2
Budy Szewckie y Smolarska.	3

Landſchaft Nurſk.

Adeliche Güter.

Brulino	6
Brulino Korki	8
Brulimo Starozumy	1
Brulino Piwki	4
Baczki Godlewo Łętowo	17
Białłe Szczepanowice	4
Białłe Pałęki	7
Białłe Misztale	4
Białłe Chorosze	7
Białłe Zieie	4
Białłe Papicie	6
Białłe Gieski	5
Białe Kwaczoły	2
Białłe Figle	3
Bienki Kreczkowo Kupnina	19
Budziszewo Sledziony	7
Budziszewo	10
Białe Nadbuzne	3
Boguły Milczki	1
Boguły Rubisze	6

Dörfer.	Rauchfänge.
Boguły Auguſtyny	3
Boguły Pianki	5
Boguły Lesne	4
Boguły Budaſie	6
Boguły Stengiewki	3
Boguły Wielkie	7
Cietrzewki Wazyno	7
Cietrzewki Zorawie	8
Stadt Cyżewo	67
Czyżewo Rus	18
Czyżewo Chrupki	5
Nowa Czyżewo Bombole	4
Dmochy Mierki	3
Dmochy Wochy	9
Dmochy Preczki	5
Dmochy Ozerki	2
Dmochy Wypychy	13
Dmochy Mrozy	9
Dmochy Kudły	2
Dmochy Sadły	6
Dmochy Bombale	12
Dmochy Rodzonki	2
Dąbrowa Nowa Wieś	26
Dąbrowa Stara Wieś	3
Dąbrowa Szatanki	6
Dąbrowa Michałki	17
Drewnowo Dmoszki	1
Drewnowo Gołyn	13
Konarze Nadolne	4
Drewnowo Ziemaki	7
Drewnowo Dabogi	7
Goſtkow	28
Szeligi	4
Dobki	1
Gzunowo	2
Kawałki	1
Mianowek	5
Lesniewo	7
Gumowo	2
Wielkie Godlewo	14
Wielkie Godlewo	5
Godlewo Warze	18
Godlewo Mierniki	18
Godlewo Milewko	15
Godlewo Łuby	16
Godlewo Plewy	6
Godlewo Mazie	2
Gąſiorowo	5
Gudoſie	18
Gołębie Lesniewko	3
Godlewo Cechny	8
Godlewo Gorzeiewo	15
Godlewo Olszewo	8
Grabowo	5
Głędzice	3
Goski Petki	8
Goski Parva y Brok	14
Grzymały Połomnia	10
Cholewy Koniewo Michérki	6
Choromany Goski	1
Choromany Wilcza Gora	10
Wielkie Janczewo	11
Janczewo Sukmanki	5
Janczewo Kowałki	3
Jazwiny Piertki	3
Jazwiny Kocoty	6
Krapewo Czarne	10
Kotyłowo Brudki	11
Kotyłowo Skupie	2
Kotyłowe Peryſie	10

Dörfer.	Rauchfänge.
Wielki Kamieńczyk	14
Kamieńczyk Piercze	6
Kamienczyk Jankowięta	5
Kutyłowo Złotki	20
Kamieńczyk Ryciorki	8
Kamienczyk Borowy	4
Kumin Zamek	4
Kramkowo	16
Wybranowo Kreczkowo	6
Krzeczkowo Gromadzino	15
Krzeczkowo Szepielaki	5
Krzeczkowo	16
Kętlanka	22
Wielkie Kuteczki y Małe	13
Kępiſta Nadbroczne	11
Kempiſte Borowe	21
Lipa Drewnowo	17
Koſſaki	10
Murawskie Urbany	15
Murawskie Czachy	8
Murawskie Miazgi	8
Michałowo y Wroble	18
Mianowo y Jabłonowo	28
Wólka Modzele	1
Mislibory	7
Nienałty	4
Nienałty Załęgi	4
Niemiery Mierzencino	8
Nienałty Szymany	7
Nienałty Wiechowizna	5
Nienałty Doniczki	6
Nienałty Michny	1
Nienałty Brewki	25
Wielkie Ołdaki Brok	9
Wielkie Ołdaki Gąſeczyzna	2
Ołtarze Gułacze	24
Ołowskie	9
Obryte	14
Ołdaki Grodzickie	6
Ołdaki Połomiia	20
Obrębskie Gorki	3
Wielkie Pętkowo	10
Wymiarowo Pętkowo	17
Podgorze Gozdi	2
Przezdziecko Dworaki	19
Przezdziecko Grzymki	4
Przezdziecko Lenarty	9
Przezdziecko Pierzchały	7
Przezdziecko Mroczki	10
Pienki Zaki	10
Pienki Sobotki	3
Wielkie Pienki Kownaty	21
Roſochate	35
Roſochate Nartułły	8
Rawy Gaczkowo	23
Wielkie Roſtki	21
Roſtki Piotrowice	8
Roſtki Dac-Bogi	3
Swieże Panki	19
Swieże Tworki	5
Swieże Kiełcze	1
Sienicą Pietrusze	7
Sutki	8
Sienica Swiechy	16
Sienica Giie	7
Sienica Łukaſie	7
Sienica Szymany	9
Sienica Puziki	2
Sienica Boruły	1
Sienica Dac-Bogi	4
Sienica Kłuwy	10

Sieni-

Dörfer.	Rauchfänge.
Sienica Godlewo Piętaki	14
Sienica Jaſiochy	7
Sienica Lipuſy	4
Stokowo Łukaziki	1
Sienica Karaſie	3
Stokowo Szerzenic	1
Stokowo Złotki	3
Stokowo Bucki	11
Sedliska Czyzewo Parva	19
Sienice Gierce Troiany	1
Skarzyn, Brackczewo Stara Wieś	8
Skłody Srzednie	12
Skłody Stachy	8
Swieze Magna Zielony	23
Swieze Magna Konczany	24
Skłody Piotrowice	3
Szulborze Wielkie	8
Szulborze Koty	9
Szulborze Kozy	7
Strętkowo	9
Slepowrony Czempory	4
Stępowrony Bochny	4
Stępowrony Nagorne	11
Stępowrony Janowięta	3
Stpicze Choynowo	7
Tymianki	5
Tymianki Mederki	13
Tymianki, Okunie	4
Tymianki Pachoły	4
Tymianki Synaki	2
Tymianki Dębosze	6
Tymianki Szklane	3
Tymianki Bucie	20
Tymianki Skory	8
Tymianki Adamy	28
Trzynisze Koniewo	20
Uścianek	16
Wielkie Uścianek	19
Wygonowo Pałacie	6
Wróble	11
Rzebry Łaskowice	19
Zawiſty Koſiany	3
Zawiſty Piotrowice	6
Zawiſty Witty	13
Zawiſty Króle Kruki	10
Zawiſty Dworaki	7
Wielkie Zakrzewo	14
Zakrzewo Kopiiki	4
Zakrzewo Wypychy	5
Zakrzewo Zaleſie	15
Zakrzewo Stomy	5
Zgliczewo Byſtrzagrzęda	2
Zgliczewo	11
Zawiſty Podlesne	34
Zawiſty Nadbuyne	14
Zaręby Lesne	10
Zaręby Borkowo	43
Zaleſie Roſochate	10
Zaleſie Antiqua	12
Zaleſie Kusztale	1
Zaręby Bolędy	11
Zaręby Biendugi	8
Zaręby Swiechy	9
Zaręby Saſiny	8
Zaręby Szeski	11
Zaręby Góry y Lesne	7
Zaręby Ciemne	13
Zaręby Warchoły	19
Zaręby Komki	5
Zaręby Krtęki	8
Zaręby Kramki	8

Dörfer.	Rauchfänge.
Zaręby Skorki	8
Załuski Lipniewo	26
Zabiele Pikuły	2
Zelazy Brokowo	7
Zabikow	19

Diſtrict Oſtrow.

Adeliche Güter.

Borek	7
Boſewo	21
Brzezinko	19
Brzezino	27
Czerwin	27
Czerznie	17
Damiany	15
Dzwonek	8
Gury	14
Gocły	29
Guły Buyno	28
Chrosnice	10
Jemielite	11
Koſowo	20
Kobylino	12
Komorowo	23
Stok	11
Koziki	5
Siele	7
Grądy	12
Glempki	5
Ruda	3
Kumin	10
Wolka	4
Borki	4
Kaczka	10
Klimunły	6
Laski	15
Lubiejowo	10
Palapus	4
Jelenie	11
Jelonki	8
Rynek	4
Zakrzewo	8
Malinowo	14
Mroczki Stęlągi	3
Proſienica	23
Ponikiew Mała	17
Podbiele Wielkie	21
Podbiele Gumowko	7
Podbielko Małe	9
Podbiele Swierze	7
Podbiele Zyłowo	11

Pra-

Dörfer.	Rauchfänge.
Prabudy	6
Rabendy Zyłowo	9
Rogow	22
Rofosz	16
Skarzyno	13
Sulęcin	22
Grądzkie	5
Suchcice	38
Trynofy	18
Przyborowice	13
Ugniewo	7
Wyfoce Bartosze	12
Wąfewo	43
Mokrylas	12
Brutki z Młynem Jonik	26
Wyfoce Stara Wieś	3
Wyfoce Choyne	10
Rząsnik	14
Wielki Wyszomierz	26
Wyszomierz Renienty	6
Wulka	5
Suski	4
Kikoła	4
Wólka	20
Zochowo	10
Zalefie	23
Serocin	9
Wólka	11
Zgorzałowo	14

District Kaminieck.

Adeliche Güter.

Brzozowica	9
Budziska	10
Baczkie	34
Łoiewo	5
Smolnica	3
Jezlorowka	2
Barchow	21
Bielin	18
Plewica	9
Wola Plewna	1
Cygany	12
Ciszki	13
Czarnowo	16
Dzierzanow	7
Dembinki	24
Jaftrzębia Łąka	7
Lipiny	10
Wifichy	4
Wagan	4
Niegow	27
Młynarze	13

Dörfer.	Rauchfänge.	Dörfer.	Rauchfänge.
Slubow	15	Kozłowo	15
Korszlaki	6	Kozły	11
Wólka Slubowska	5	Wólka Kozłowska	15
Płatkowo	7	Laskow Jakusze	12
Głuchy Paskowo	15	Kamionna	37
Goftkowo	15	Lubiel	21
Rozdziały	12	Lutobrok	19
Kalinowo	6	Łazy Swinotop	18
Zasłuze Zamskie	4	Łosine	25
Grodzisk	11	Łochow	33
Grądy	5	Laski	3
Olszaki	6	Puchały	4
Ruda szczęścią na Borkuch	2	Dezerta Walkowizna Borki	1
Gładczyn	16	Mościska	26
Chaięty	15	Miftkowiec Szczucin	20
Chrusciele	12	Myftkowiec Stary	13
Chrzesne	39	Matały	14
Chmieliwko	6	Małopole	13
Chrzczanka	11	Dąbrowka	14
Jaktory	5	Dręszewo	15
Jankow	17	Karpin	5
Jackowo	17	Guzowatka	16
Kobylanka	13	Obrąb	33
Klembow	25	Oftrowy	9
Krusze	21	Wielka Puniaiew	24
Kuligowo	27	Przetycz	41
Kragi	40	Sieciechy	16

Dörfer.	Rauchfänge.	Dörfer.	Rauchfänge.
Lochy	5	Szewnica	10
Choschoszchy	1	Oble	4
Kaczyniec	1	Strachow	9
Popowo	58	Troiany	13
Przykory	14	Twarogi	11
Podſtoliska	16	Wszebory Laskowo	7
Mokra	22	Wypychy	13
Pogorzelec	24	Wola Myſtkowska	20
Rasztow	12	Wola Przykora	18
Rybienko	13	Wola Rasztowska	35
Rybno z Przewozem Rogoszewo	22	Wólka Lubielska	17
Olszanka	13	Oſtrykol	7
Rybno	28	Wolka Szląska	2
Wulka Zaboducka	2	Wielenczyn	7
Gulczewo Młynarze	42	Wieliczna	22
Ruwne	43	Węzowka	4
Piaski	8	Wiejowka Januszewo	24
Roszczep	16	Zambrzynice	10
Suwin	12	Zatory	64
Sokołowo	14	Wolka Zatorska	11
Sitno	8	Mierzyncin	1
Skurki	10	Zascienie	3
Stupsk Wulka	24	Zgrzebichy	8
Slezany	17	Wielkowie Plebańskie	5
Stoczek	49		

Dörfer.	Rauchfänge.
Landschaft und District Nursk.	
Geistliche Güter.	
Stadt Andrzejow	96
Ruskołęki	44
Dąbrowa	9
Króle z Woyłł.	25
Srebrna	33
Zabikow	2
Oftrozne	8
Daniłowo	20
Łętownica	22
Zuzel	4
Smolew	12
Kałęczyn	13
Słup	5
Zuzel	16
Zgleczewo	7
Ztotoryia	15
Gaczkowo	8
Kankowo	15
District Ostrow.	
Geistliche Güter.	
Biel	11
Łachy	3
Pawły	2
Niegowice	7
Smolechy z Woyłł.	5
Stadt Brok	111
Kaczkowo	27
Bojany	6
Ciuray	7
Puzdrowizna	2
Laskowizna	5
Nagorzewo	40
Grabownica	24
Kacpury Dudy	4
Kaczkowizna	5
Matkinia Gorna	34
Matkinia Dolna	17
Sumięzne	8
Błędnica	11
Glina	8
Jasienica	51
Nieskorz	47
Chmielewo	30
Kalinowo	32
Otzel	12
Osuchowa	35
Pęchratka	37
Pęcyna	18

Dörfer.	Rauchfänge.
Łączka	6
Rzonce	4
Wolka	3
Plewki	7
Wiśniewo	11

District Kaminieck.

Geiſtliche Güter.

Bartodzieie	13
Gładczyn	15
Pniewo	29
Drwały	19
Cięſza	15
Berſuki	12
Grabownik	19
Popławy	6
Ponikiew	9
Pſary z Woyłł.	33
Skłody	1
Ciołkowo z Woyłł.	19
Wielkolas z Woyłł.	21
Grodek z Woyłł.	31
Ochodne	12
Długoſiodło	25
Wola Mrozowa	36
Zieleniec	18

Dörfer.	Rauchfänge.
Kolądziosk Boiewo	66
Orzełek	8
Sadowne Kościelne	17
Sadolas	14
Razny	33
Wilczogęby	20
Sokołka	4
Brzoska	4
Obryty	50
Rząsnik	27
Sadykierz	27
Dąbrowa	20
Leszczydoł	28
Komorowo	16
Jaszczulty	10
Somianka	37
Barczyce	14
Płudy	18
Wola Somianska	10
Stadt Wyszkow	77
Ponądzie	22
Turzyn z Woyłł.	30
Branszczyk	37
Trzcianka	29
Niemiery	3
Budy	15
Knurowiec	4

Dörfer.	Rauchfänge.
Poremba	27
Udrzymy y Udrzynek	27
Przyimy	7
Dudy	3
Dybki Woyłł.	2
Białebłota	27
Wielądki	25
Zamski	27

Landschaft Nursk.

Königliche Güter.

Czernik	8
Grabarzew	2
Xięzyk	3
Petka	1
Jadow	41
Borzymy	7
Woyły	9
Ruftkowie Urla	3
Ruftkowie Dębie	2
Stadt Nur	63
Łęg	4
Stadt Oftrow	103
Sulciow	34
Kątnica	56
Wulka Sulejowska	9

Dörfer.	Rauchfänge.
Tłuściec	20
Zabrodzie	19
Zaszkow	27

Landschaft Wisk.

Adeliche Güter.

Andrychy	6
Boguszki	6
Burzyn	18
Wielkie Biodry	19
Broftowo Nadborowe	13
Bronaki Piotrasze	13
Bronaki Olki	10
Borawskie Wytyniezwana	11
Borawskie Przytuły	18
Barwiki	7
Bagienice Klimki	18
Brodowo	8
Borawskie Wyłła	18
Wielkie Bokowo	6
Bukowo Małe	4
Bagienie	16
Bzury	24
Bęckowo	22
Lipnik	3
Tarchy	2

Dörfer.	Rauchfänge.	Dörfer.	Rauchfänge.
Brzczno	11	Gorki Szewkowe	4
Borzymy	3	Stadt Graiewo	43
Boczki Swidrowe	11	Konopki	22
Bogusze	48	Mirucie	10
Białoszew	26	Grzymki	10
Brzozowo Mścichy	4	Gardoty	16
Budne	5	Gnatowo Dziedziezne	7
Czwaliny	11	Grędy Michały	10
Czaple	8	Grędy Pasichy	10
Czerwonki	10	Grędy Modzenie	5
Ciemianka	13	Godlewo Supino Stany	13
Czarnowko	7	Grodzimy	9
Czarnowo	13	Guty Stara Wieś	8
Cyprki	21	Guty Kuwałki	5
Drozdowo	29	Gałąski Milewo	5
Dzierzanowo	1	Golanki Bagienice	16
Dobrzyiałowo	26	Gackie	7
Dolciny	6	Chyliny Kąty	23
Dołęgi Turza-Łąka	10	Chyliny Wity	9
Danowo	20	Chrostowo	20
Dobrzyce Jaszczurki	3	Chrzanowo Gory Wypychy	9
Dobrzyce Muzgy	3	Chrzanowo Duze	4
Dybła	8	Chrzanowo Nadolne	15
Danowko	9	Chełchy	15
Flisy Rozynsko	18	Choynowo	12
Grądy Stare	13	Rakowo	6
Grądy Małe	15	Choynowko Rozynsk	7

Dörfer.	Rauchfänge.	Dörfer.	Rauchfänge.
Janczewo	18	Koſſaki Turki	6
Jarnuty	4	Zabłocie	2
Jeziorki	28	Kałęczyno	1
Wielkie Janczewo	12	Kownały Grądzanowo	19
Janczewko	13	Kabra	27
Jorzec Parva	13	Kurbowo	23
Jaki	12	Karwowo Wyſſa	30
Stadt Jedwabne	51	Konopki Błonie	8
Jadłowko	3	Konieczki Roſtruszewo	5
Konieczki Wądołowo	19	Konieczki Małe	4
Kokoszki Grędy Guły	17	Konopki Wyſſa	14
Koſaki Ponikły Stok	10	Kiliany	11
Krzewo	6	Kownatki	9
Kalinowo	4	Kramarzewo	8
Kamionki	13	Kownacino	7
Karwowo Wſzebory	28	Kurki	10
Kaimy	4	Kamińskie	6
Karwowo Polki	7	Kacprowa	5
Korytki Borowe	12	Kurciewa	7
Karwowo Stryiaki	3	Kurciewka	4
Kotowo	17	Kurki Rozynsko	3
Kotowko	7	Koty Rybno	6
Kucze Magna	14	Klimaszewnica	34
Kucze Trzciano	12	Karwowo Biczki	5
Konopki Tłuſte	8	Karwowo Brychy	12
Konopki Chude	19	Karwowo Pawełki	4
Kobrzany	17	Liſy	7

Dörfer.	Rauchfänge.	Dörfer.	Rauchfänge.
Lipnik	3	Milewo Gałąski	10
Lipińskie	9	Modzele Wądołowe	15
Łofie	14	Nieławice	22
Łofie Gręska	4	Niewodowo	9
Łempice	24	Niceyki	29
Łubiane	4	Niebrzycly	10
Wielkie Łepki	8	Nadbory	20
Łepki Małe	6	Nieczkowe	22
Łękówo	13	Milewo	7
Łoszewe	14	Niedzwieckie	14
Łoyki	15	Niedzwiednia	26
Męcki Sułkowo	15	Orlikowo	9
Małachowo	8	Olszyny	19
Mrówki	2	Wyłudzin	7
Moczarze Budne	5	Guły	13
Moczarze Dziubiele	20	Choszczewe	1
Makowo Bure	34	Obrytki Przytuły	31
Moczarze Bartki	14	Olszewo Gory	18
Mieczki Czarne	20	Olszewko Parva	3
Mroczki Kamienny Stok	10	Obrytki Roftruszewo	10
Mieszki Sucholaszki	6	Okoł	7
Mfcichy	23	Pftrzele	26
Mikuły	7	Pienki Borowe	10
Modzele Bielino	16	Pienki Bieliny	9
Marki Płozy	12	Płuty Rogowo	18
Mazewo	6	Pieniązki Zalefie	3
Mazewko	5	Wielkie Przyborowo	16

Dörfer.	Rauchfänge.	Dörfer.	Rauchfänge.
Popowo	24	Stawiane	6
Pieniązki	5	Szwelczyno	4
Rudki Zaborowe	22	Sulewo Prusy	20
Rudki Nory	24	Sulewo Kownaty Baranie Kąty	22
Rakowo Boginie	15	Sokoły	7
Rakowo Czachy	19	Stadt Szczucin	270
Rostki Magna	11	Ławsk	38
Rostki Małe	3	Skaci	18
Racibory Jorgi	17	Barany	13
Romany	29	Wólka	4
Romaty	14	Pełczyn	3
Rosochate	8	Jambrzyki	8
Rydzewo Pieniądzek	14	Glinki	8
Rydzewo	11	Stadt Osowiec	36
Srebrowo	17	Swidry	20
Sambory	10	Surały	15
Sieftrzanki	13	Swidry Dobrzyce	10
Sieburczyn	13	Swidry Podlesne	9
Szoftaki Dąbrowa	9	Sienickie	4
Supy Greska	20	Taraskowo	11
Szyki	2	Truszki	11
Wielkie Slasy Greska	8	Traski	12
Slasy Czachy	7	Wierciszewo	9
Scioki	10	Wyrzyki	9
Swięcienino	19	Wytynie	18
Sfucz	41	Wierzbowo	21
Szymany Parva	13	Wagi	14

Dörfer.	Rauchfänge.
Więſownica	9
Woysławki	4
Wielkie Woysławy	8
Wojewodzino	17
Zdechy	11
Zelazki Brzozowe	4
Zakrzewo	15
Zacieszki	9
Zaleſie	17
Zaborowe Gałabiel	6
Zebrki –	4
Załuski	5

Geiſtliche Güter.

Jarzec Wielkie	14
Wilamowe	42
Wilkowe	4
Stroiłowe	2

Königliche Güter.

Bronowe	46
Borzeiowe	37
Kalinowe	14
Ruda	17
Wólka Brzozowa	7
Ciemnoszyie	8
Sosnia	6

Dörfer.	Rauchfänge.
Wólka Piaſeczna	10
Białe Grądy	8
Kapice	27
Przechody	22
Suyczyn Borowy	6
Suyczyn Grąd	5
Stadt Radziłow	87
Stadt Wizna	141
Przytuły	26
Okrąſine	25
Kędziorowe	24
Krankowe	17
Niwkowe	15
Dmoch	1
Wierciszewe Rus	7
Stadt Wąſosz	129
Zebry	16
Smolniki	3

Landſchaft Wyszogrod.

Adeliche Güter.

Archuſtowe	5
Arciszewe	13
Bagno	14
Blichowe	10
Bylino	6

Oerter.	Rauchfänge.	Oerter.	Rauchfänge.
Bielice	4	Grodków	16
Biedkowice	10	Grodkowo	7
Beszyno	8	Ilino	12
Borzeń	8	Ilinko	4
Brody Małe	9	Kadłubowo	6
Ciesle	19	Illinko	10
Chlebowo	8	Kiełtyki	7
Ciuckowo	16	Korytowo	13
Ciemino	5	Krubice	25
Cybulino	10	Krawięczyno	6
Cybulinko	1	Kobylniki	18
Chylino	13	Krzykozy	10
Daniszewo	15	Kucice	29
Dzierzanowo	15	Karwowo	2
Dmosina Część	1	Lasocino	16
Duplice	16	Liwino	7
Folwark	6	Łupki	18
Falęcino	7	Łazękie	21
Głazewo	5	Malenie	5
Godowo	9	Morkowo	9
Głowczyna	8	Maławieś	19
Gumowo	13	Nadałki	6
Glenice	7	Nacpolsk	35
Gawarzec	9	Nowa	13
Gałki	35	Nakwasino	31
Gniewkowo	7	Niezdzino Ciołkowice	1
Większy Gawarzec	5	Osick	8

Dörfer.	Rauchfänge.	Dörfer.	Rauchfänge.
Osick	7	Sulbory	7
Większe Oftrzykowo	4	Święcice Papirowe	7
Oftrzykowko	4	Słomkowo	10
Pinczyno	6	Siekluki	9
Pilchowko	6	Szawłowo	3
Pilchowo	15	Szarzyno	7
Perki	9	Skorsino	8
Prusczyno	8	Sąchocino Cizewo	8
Pomianowo	3	Sąchocino Praga	12
Pomianowo Dzierki	4	Somkowo	5
Pozarzyno	3	Słomino	19
Pomianowo Kuzny	6	Wruble Swicice	9
Podleck y Surokowo	12	Swiecice Ruszki	2
Pomianowo Wyzgi	2	Somkowo	4
Rogowo	11	Turowo	12
Rakowo	8	Weyrzynowo	15
Rąkcice	19	Worowice	16
Raszewo	12	Włoki	11
Roftkowice	11	Wilarnowice	11
Rdułtowo	6	Wroninko	5
Sąkocino	5	Wronino	17
Sąchocino Badurki	7	Wilkanowo	11
Sarnowo Maslonki	23	Zukowo	6
Sobanice	9	Zarębino	14
Sobanice Dolne	6	Zakrzewo	12
Stupce Oboie	12	Zaborowo	22

Dörfer.	Rauchfänge.	Dörfer.	Rauchfänge.

Geistliche Güter.

Wielkie Brody	19	Poswiętne	1
Stadt Bodzanów	40	Parkoczewo	11
Stadt Czerwinsk	29	Rogowo	14
Chmielewo	9	Raczyn	28
Bolino	7	Sielec	7
Garwolewo	23	Parlin	14
Janikowo	7	Komsin	7
Chruścino	14	Wilkowice	9
Drwały	14	Wilkowiec	1
Gumino	31	Zdziarka	13
Karwowo	6	Skołutowo	10
Łentowo	11	Zukowo	10
Mąkolin	10		
Dobra	13		
Gromlice	10		
Chotkowo	6		
Gąsewo	10		
Podgorze z Woyłł.	18		
Starzyno	3		
Osmolin	8		
Podmarszczyn	18		
Pluskocino	9		

Königliche Güter.

Bulkowo	29
Stadt Wyszogrod	195
Kempa na Wisle	4
Więzowo	8
Kamien	49
Orszymowo	19
Przesławice z Sołł.	21
Rembowo z Woyłł. y Sołł.	80
Wilczkowo	4

Ende.

Rußland.

I.

Geschichte
der Familie
der
Großfürstin und Regentin Anna
und des
Herzogs Anton Ulrich
von Braunschweig.

Die Geschichte der Großfürstin und Regentin Anna kommt in dem ersten Theil dieses Magazins, und in dem ersten Abschnitt desselben, vor; und die Geschichte ihres ältesten Prinzen, Iwan, wirklichen rußischen Kaisers, in dem sechsten Theil des Magazins, in dem letzten Abschnitt desselben. Bis auf diesen Prinzen Iwan nach, saß die ganze Familie etwa von 1743 an zu Cholmogori (Cholmogora) oder Kolmogori, einer dorfmäßigen Stadt in der archangelschen Statthalterschaft, auf einer Insel in der Dwina, gefangen. Hier starb zuerst die Großfürstin Anna, am 15 März 1746, und 1776 auch ihr Gemahl, Herzog Anton Ulrich von Braunschweig. Seine Familie bestand noch aus den Prinzen Peter und Alexei Antonitsch, und aus den Prinzeßinnen Catharine und Elisabeth. Ausser denselben hinterließ er noch natürliche Söhne und Töchter.

Der Ort ihrer Einschließung und Verwahrung war das ehemalige bischöfliche Haus, das von der Cathedralkirche durch eine hohe Mauer getrennet, auf den andern Seiten aber mit hohen Pallisaden umgeben war. Innerhalb derselben war bey der Pforte eine Caserne für das Commando Soldaten, das sie bewachte, und unter dem Befehl eines Obristlieutenants und dreyer geringern Officiere stand. Ein anderes von diesem ganz abgesondertes Commando Soldaten, welches der Lieutenant Karikin commandirte, hatte seinen Sitz in eben demselben Hause, in welchem diese Staatsgefangene wohneten, und war in den letzten zwölf Jahren der Gefangenschaft nicht abgelöset worden. Es war so eingerichtet, daß diese beyden Haufen Soldaten keine Gemeinschaft mit einander haben konnten. Ohne den Statthalter von Archangel durfte niemand die Gefangenen besuchen; und selbst der Wundarzt, wenn sie ihn nöthig hatten, mußte von dem Statthalter ihnen zugeführet werden. Er kam aber nur an den hohen Festtagen von Archangel nach Kolmogori, und zu ihnen, und wenn er wieder wegging, nahm er allemahl die Schlüssel mit sich.

Die

Die Gefangenen hatten keine andere Aussicht, als nach Südosten auf eine kleine Ecke der Dwina, und nach Südwesten auf die sandige Sanct-petersburgische Landstrasse, und endlich in ihren Garten. In diesem sahe man zwar weiter nichts, als einige Birkenbäume, Farrenkraut und Nesseln, es war aber doch angenehm, daß sie aus ihren Schlafzimmern, vermittelst einer schmalen Treppe, frey in denselben hinabgehen konnten. Er schloß einen faulen Teich ein, auf welchem eine unbrauchbare Schaluppe schwamm, und den eine verwilderte Allée umgab. Hier war auch ein Schuppen, in welchem eine altmodische Kutsche stand, die von 6 Pferden gezogen, und anstatt des Kutschers, Vorreuters und der Laquaien von Soldaten bedienet wurde, wenn die Staatsgefangenen auf dem wilden Luftwege von 200 Klaftern fahren wollten.

Ein grösserer und besserer Umfang auf Gottes Erdboden war den Prinzen und Prinzeßinnen nicht bekannt. Sie sahen keine andere Menschen, als die zu ihrer Bedienung bestelleten geringen Leute; sie hatten keinen andern Zeitvertreib als die Commerzspiele Wist und L'hombre; sie durften keine andere Bücher lesen als rußische Kirchenbücher. Von den schönen Künsten und Wissenschaften, von feinen Sitten, und von guten Stellungen und Bewegungen des Körpers, wußten sie nichts, denn sie waren darinn nicht unterrichtet worden. Ihr Hausgeräth war ganz altmodisch und abgenutzet, und hatte den Geruch des hölzernen Geräths in einem Gefängniß.

Golowzin, der letzte Statthalter zu Archangel, unter dessen Aufsicht sie 17 Jahre standen, ging sehr hart mit ihnen um, ließ ihre Wirthschaft, ihre Wohnzimmer, ihren Garten, und alles, was ihre Gefangenschaft erträglich machen konnte, ganz verfallen und verderben, gab und entzog ihnen, was er wollte, und legte von den zu ihrem Unterhalt bestimmten Geldern keine Rechnung ab. Das letzte hätte wenigstens bey seiner Ablösung durch den neuen Statthalter Melgunow geschehen sollen; allein kurz vor derselben brannte seine Wohnung und Kanzley zu Archangel ab, und nun hieß es, alle Papiere und Rechnungen, welche die gefangene braunschweigische Familie betrafen, wären mit verbrannt. In diesem Verfahren hat der Statthalter viele ihm ähnliche Vorgänger und Zeitgenossen gehabt, und daß es ihm an Nachfolgern fehlen werde, ist nicht wahrscheinlich.

Doch 1779 fing die bedaurenswürdige Familie an, einige Hoffnung zu der Verbesserung ihres Zustandes zu fassen. Kaiserin Catharine die zweyte schickte ihren wirklichen Geheimenrath, Generalstatthalter und Ritter, Herrn Alexei Petrowitsch Melgunew, in die archangelsche Statthalterschaft, um sie in zwey Statthalterschaften, in die archangelsche und wologdaische, abzutheilen. Er kam auch nach Cholmogora, und sahe den elenden Zustand der Staatsgefangenen, den die jüngste Prinzeßin, Elisabeth, in einem Brief an die Kaiserin, welchen er zu bestellen versprach, lebhaft beschrieb. Melgunew bestätigte und erweiterte diese Beschreibung, nach seiner Zurückkunft zu der Monarchin, die dadurch sehr gerühret wurde, und wegen der Staatsgefangenen sogleich mit dem dänischen Hofe Unterhandlungen anfangen ließ, und sie nach Dänemark zu entlassen beschloß. Dieses wurde 1780 bewerkstelliget. Schon im Februarmonat schickte die Monarchin den Statthalter Melgunew nach Cholmogora zurück, und ließ durch denselben die Anstalten zu der Abschickung der braunschweigischen Familie machen. Er wurde durch den in geheimen Staatsangelegenheiten viel gebrauchten Staatssecretär Elias Sinowitsch Srächow, und durch den Stabschirurgus Jacob Fries, begleitet. Das Vorhaben der Kaiserin, und der Zweck dieser Absendung, wurde so verschwiegen gehalten, daß zu S. Petersburg, ausser dem jetzigen Minister Grafen Besborodko, keiner etwas davon wußte. Die öftern Unterredungen der Kaiserin mit Melgunew, und desselben wirkliche Absendung nach Cholmogora, machte die Minister sehr aufmerksam und neugierig; aber ihre Versuche, die Ursache davon zu entdecken, waren vergeblich.

Melgunew reisete am 12ten Februar von S. Petersburg ab, kam am 19ten zu Cholmogora an, und reisete am 24sten von da nach Archangel, woselbst er dem damaligen Commandeur Waxel im Namen der Kaiserin befahl, daß er die Fregatte, der Polarstern genannt, in segelfertigen Stand setzen, auch eine Jacht mit einem Saal und drey Zimmern bauen lassen, und nach Cholmogora bringen solle. Am 28sten trat er die Rückreise nach S. Petersburg an, und traf daselbst am 8ten März ein.

Nun erging am 1sten April 1780 zu Sarskoe Selo folgender kaiserlicher Befehl:

Unserm wirklichen Geheimenrath, dem jaroslawschen und wologdaischen Generalstatthalter Melgunew.

Die herzoglich-braunschweigische Familie in Cholmogora hänget nun nicht mehr von Uns, sondern von dem königlich-dänischen Hofe ab. — Also ist Unser Wille, daß sie — — dahin abgefertiget werden soll. — —

Die Kaiserin wies dem Melgunew 200000 Rubel an, die angewendet werden sollten, um die herzoglich-braunschweigische Familie kaiserlich auszurüsten. Die Hälfte dieser Summe wurde sogleich zu S. Petersburg angewendet, um Leinwand und seidene Zeuge, allerley Galanteriewaaren, ein Service von Silber und eines von Porcellan, einzukaufen; andere zur Kleidung und Wirthschaft gehörige Sachen schaffte der wirkliche Geheimerath zu Moscau an, und köstliches Pelzwerk und Brillanten gab das kaiserliche Cabinet her. Die Kaiserin ernannte den Commendanten zu Schlüsselburg, Obristen von Ziegler, zum Gesellschafter der Prinzen, und die verwitwete Landräthin von Lilienfeld in Liefland, mit ihren Töchtern, zu Gesellschafterinnen der Prinzessinnen auf der Reise.

Sieben gute deutsche Schneidermeister und funfzig rußische mußten zu Jaroslaw alle Kleidungsstücke für die herzogliche Familie verfertigen. Das Maaß zu den Kleidern für die Prinzen wurde von des Stabschirurgus Fries Körper genommen, der ihre Grösse und Stärke hatte.

Der letzte Woiwode zu Jaroslaw, ehemaliger Schiffshauptmann, und nun Statthalter von Irkutzk, Michael Arseniew, wurde zum Commandeur der Fregatte Polarstern, und ein geschickter weltlicher Priester aus der Kreisstadt Ribna zum Schiffsprediger verordnet, und beyde wurden voraus nach Archangel geschicket. Alle für die braunschweigische Familie angeschaffte und geschenkte Sachen waren in zwölf grosse Kasten eingepacket, und wurden unter der Aufsicht des Assessors Link, mit einer Wache, nach der Festung Novaja Dwinskaja gebracht.

Als der Statthalter Melgunew am 19ten Junius von Jaroslaw nach Cholmogora kam, fand er, daß die Frau von Lilienfeld, die mit ihren Töchtern schon sechs Wochen vorher bey den Prinzeßinnen angelanget war, sich wegen der Kleidung und Sitten derselben gar keine Mühe gegeben, sondern, wie es schien, geglaubet hatte, daß es nicht der Mühe werth sey. Der Statthalter übergab also die Prinzeßinnen in den letzten Tagen ihres Aufenthalts zu Cholmogora seiner Gemalin, einer gebornen Soltikow, zur Aufsicht und Bildung. Der himmelweite Unterscheid unter dem ehemaligen Betragen des Statthalters Golowzin, und dem Verhalten des Statthalters Melgunew gegen die fürstliche Familie, fiel dieser so stark in die Augen, und machte einen solchen Eindruck in ihre Gemüther, daß der unterdrückte fürstliche Geist sich erhob, und auszubilden anfing.

Als die Veranstaltungen und Zubereitungen zu ihrer Reise gemacht waren, ließ der Statthalter Melgunew die bestellte Jacht an das cholmogorische Ufer bringen, und er selbst, nebst dem Secretär Strächow, führte am 27sten Junius, früh Morgens um zwey Uhr, die beyden Prinzen und beyden Prinzeßinnen, und derselben natürliche Brüder und Schwestern, aus dem Hause, in welchem sie bis dahin gefangen gesessen hatten, in zwey Kutschen dahin. Die Jacht fuhr längst dem linken Ufer der Dwina, Archangel glücklich vorbey, und kam Abends um 10 Uhr nach der Festung Novaja Dwinskaja. Erst in derselben entdeckte der Statthalter den Prinzen und Prinzeßinnen den gnädigen Willen der Kaiserin, und die Absicht ihrer Reise. Anfänglich bezeigten sie viel Bangigkeit, weil sie weder wußten noch glaubten, daß sie auf eine so gute Art in Freyheit gesetzt werden sollten; ja, sie waren auch mit dem Lande, dahin sie gebracht werden sollten, nicht recht zu frieden, weil sie es nicht kannten, sondern wollten lieber zu Cholmogora bleiben, leben und sterben, jedoch in grösserer Freyheit als bisher. Als ihnen aber der Statthalter die stärksten Versicherungen von der Gnade und Fürsorge der Kaiserin gab, die grossen Geschenke derselben überlieferte, und ihnen das Verlangen der verwitweten Königin Juliane von Dänemark, ihrer Tante, sie nach Dänemark gebracht zu sehen, äusserte; wurden sie auf das stärkste von der ihnen bevorstehenden grossen Verbesserung ihres Zustandes überzeugt, und dadurch so gerühret, daß sie mit Freudenthränen vor dem Statthalter auf die Knie fielen, und ihre grosse Dankbarkeit, für die ganz unerwartete Gnade der Kaiserin, auch ihre innigste Erkenntlichkeit für seine Menschenliebe, nach bestem Vermögen ausdrückten. Der ganze 30ste Junius wurde mit Beladung der Fregatte zugebracht, die frohen Kinder des Herzogs Anton Ulrich begaben sich am Abend desselben an

Bord,

Bord, und am ersten Julius in der Nacht um 1 Uhr ging das Schiff unter Segel.

Sie stunden zwar in der Nordsee einen schrecklichen Sturm aus, kamen aber doch glücklich nach Bergen in Norwegen, und wurden daselbst von einem dänischen Schiff aufgenommen, auf der rußischen Fregatte aber blieben die natürlichen Kinder des Herzogs Anton Ulrich, und kehreten mit derselben nach Archangel zurück. Den Prinzen und Prinzeßinnen fiel die Trennung von ihren Halbgeschwistern überaus schwer, ja, die in der Dünamünderschanze geborne Prinzeßin Elisabeth grämte sich so darüber, daß sie bald nach ihrer Ankunft in Dänemark starb.

Die den Prinzeßinnen und Prinzen zur Begleitung mitgegebnen Personen, kamen, von dem dänischen Hof reichlich beschenket, bald nach S. Petersburg zurück, besonders erhielt der Obrist von Ziegler den Danebrogorden. Die verwitwete Königin schrieb der Kaiserin einen rührenden Danksagungsbrief, und ließ in demselben auch der gesammten Veranstaltung des Statthalters Melgunew die verdiente Gerechtigkeit wiederfahren. Das stützte und erhielt ihn bey der Gefahr, in der er wegen seines Verhaltens gegen die braunschweigische Familie unverdienter Weise gerathen war, und die von dem Ungrund der wider ihn angebrachten Klagen überzeugte Kaiserin beschenkte ihn mit dem Andreasorden, den Stabschirurgus Fries aber mit einer goldnen Uhr.

Die natürlichen Kinder des Herzogs Anton Ulrich, und alle Leute, die seiner Familie aufgewartet hatten, bekamen auf lebenslang Pensionen von der Kaiserin, zu deren denkwürdigen Handlungen diese großmüthige Menschenliebe gehöret. Des Herzogs Anton Ulrich natürliche Tochter, Amalia, heirathete den oben erwehnten Lieutenant Karikin, (S. 418.) mit dem sie schon eine geraume Zeit vorher vertraulich umgegangen seyn soll.

Es ist wohl sehr wahrscheinlich, oder vielmehr nicht daran zu zweifeln, daß die braunschweigischen Prinzen und Prinzeßinnen, vor ihrer Entlassung aus Rußland, auf die rußische Krone Verzicht geleistet haben, ob ich gleich nichts besonders davon sagen kann. In Dänemark ward ihnen die Stadt Horsens

zum

zum Aufenthalt angewiesen, die in Jütlands Stift Aarhuus an der Ostsee lieget, und ein guter Handelsort ist. Hier ist nicht nur bald nach der Ankunft, wie oben schon gesagt worden, die Prinzeßin Elisabeth, sondern auch, 1787 im November, der 1746 geborne Prinz Alexei gestorben, der sich durch seine Leutseligkeit so viele Liebe erworben hatte, daß die ganze Stadt seinen Tod beklagte. Es leben also hier nur noch die 1741 geborne Prinzeßin Catharine, und der 1745 geborne Prinz Peter.

II.

Tagebuch,

welches

der großfürstliche Oberkammerherr Friderich Wilhelm von Bergholz,

als holsteinischer Kammerjunker,

von 1721 bis 1725

in Rußland geführet hat.

Vierter Theil,

von 1724.

1724.

Jänner.

Den 1sten Jän. Ihro königl. Hoheit begaben sich mit ihrem Gefolge auf die andere Seite des Stroms nach der rußischen Kirche, und wünschten der kaiserlichen Familie Glück zum neuen Jahr. Gegen 4 Uhr Nachmittags fuhren sie nach dem Senat, woselbst gewöhnlich am heutigen Tage tractiret wird. Das Fest pfleget schon des Mittags anzugehen: der Kaiser ließ es aber für dieses mahl erst gegen Abend anfangen, um nicht lange daselbst zu sitzen, und auf das Feuerwerk zu warten. Die kaiserliche Herrschaft fand sich daselbst erst nach 5 Uhr ein, und setzte sich gleich darauf an die Tafel, die aber diesmahl nicht lange währete. Ihro Hoheit, welche dem Kaiser zur Rechten sassen, sowie der Fürst Mentschikof zur Linken, mußten immer von des Kaisers ungarischen Wein, und mit ihm aus einer Bouteille trinken, weil er gern haben will, daß sie sich an diesem Wein gewöhnen, und hingegen den Moslerwein gänzlich abschaffen sollen. Als der Kaiser vom Tisch aufgestanden war, folgte ihm der Herzog auf dem Fusse nach zu der Kaiserin hinein, woselbst er auch so lange blieb, bis das Feuerwerk seinen Anfang nahm, welches um 8 Uhr geschahe.

Den 3ten Jän. kamen Ihro Hoheit des Morgens aus ihrem Zimmer, damit die Herren, die nach Holstein gehen sollen, nemlich der Obrist Lorch, Meggersee, Rittmeister von der Ilm, Meyburg und Reiz von ihnen Abschied nehmen konnten.

Den 4ten Jän. Es fand sich der General Wangersheim bey Hofe ein, und nahm von Ihro Hoheit Abschied, weil er wieder nach Liefland reisen will, nachdem er hier in seinem Gesuch wegen seiner Güter in Liefland glücklich gewesen.

Den 5ten Jän. Mit der schwedischen Post erhielt ich einen Brief vom Geheimenrath und von der Geheimenräthin von Bassewitz, aus welchem ich ersahe, daß sie nicht vor dem ersten Februar von Stockholm aufbrechen würden.

Den

Den 5ten Jän. Bey der heutigen Wasserweihe am heiligen Drey-Königstage, machten die 22 Bataillons von 9960 Mann, welche aufzogen, ein Viereck um den Ort auf dem Fluß, wo die Wasserweihe geschehen sollte. Der jüngste Prinz von Hessen zog heute zum erstenmal mit auf, und ging als jüngster Capitain gleich hinter dem Kaiser. Ihro Hoheit ließen heute bey dem Marschall von Platen durch den Kammerrath Regelein die neue Verordnung vorlesen, was ein jeder der neulich avancirten Herren am Hofe zu beobachten habe. Der Oberkammerherr soll von heute an die Erlaubniß haben, allezeit unangemeldet zu Ihro Hoheit hinein zu gehen, wenn sie angezogen sind, sonst aber soll er sich erst ansagen lassen. Alle Fremde sollen durch ihn angemeldet, und zur Audienz geführet werden; auch soll er, so oft Ihro Hoheit entweder nach Hofe oder zu Feyerlichkeiten fahren, mit ihnen fahren, und die rußische Wache nebst dem Stall, wie vorhin, behalten. Der Marschall von Platen bekam die Inspection über Küche, Keller, Musik, und über alles, was in der Livery gehet; er soll auch anbefehlen, wenn die Tafel gedecket und angerichtet werden soll. Er hat dem Hofstatsbanten unter sich, der ihm in allen an die Hand gehen soll, und die Marschallsgeschäfte in seiner Abwesenheit verrichten, so oft er nicht zu Hause ist. Diesem muß er also auch anzeigen lassen, wenn er nicht zu Hause speiset. Diese beyde Herren, Bonde und Platen, sollen ins künftige keine Wachen mehr thun, sondern sie sollen zwischen dem Obristen Bremer und mir wöchentlich umgehen, gleich wie die Brigadiers sie vordem gehabt. Wir sollen dem Herrn überall folgen, ihn nebst selbigen dem Huth des Mittags abnehmen und wieder geben. Auch sollen Bonde und Platen beständig alle Tage ein jeder einen von des Herrn Laquaien bey sich auf Ordonanz haben, der ihnen allenthalben hin folgen soll, wofern sie ihm nicht befehlen zu Hause zu bleiben. Nach der Mittagstafel statten Ihro Hoheit auch bey der Herzogin von Mecklenburg und ihrer Prinzeßin Schwester einen Besuch ab. Es stellte sich auch der Cabinetssecretär Makaroff ein, der seit dem Tode der verwitweten Zarin noch die Aufsicht über die ganze Haushaltung der Prinzeßinnen bekommen hat.

Den 7ten Jän. Es war, so wie in den nächst vorhergehenden und folgenden Tagen, beständiges Thau- und Regen-Wetter, und gar nicht kalt. Der Capitain-Commandeur von Ulrich, der zugleich Generaladjutant zur See ist, kam heute aus Schweden über Finnland hier an.

Den 8ten Jän. Er speisete heute Mittag mit dem Grafen Wachtmeister bey Ihro Hoheit, und berichtete, daß er die Bagage des Geheimenraths von Bassewitz 14 Meilen jenseits Wiburg gelassen habe, nachdem er sie von Abo an bis dahin begleitet gehabt. Er vermuthet, daß sie in einigen Tagen

hier seyn werde. Er ist derselbige Officier, der Ihro Hoheit aus Schweden nach Rostock gebracht, und hernach eine geheime Commission nach — — gehabt, wegen der er aber über Jahr und Tag in Arrest gesessen, und nach Marstrand condemniret worden, wovon ihn aber die Stände nicht allein befreyet, sondern ihn auch in seine vorige Dienste wieder eingesetzet haben. Demohngeachtet hat er gegen 8 Monate bitten müssen, um Erlaubniß zu der Reise nach Liefland (Estland) zu erhalten, welchß er zu Hause gehöret, weil man ihn nicht hat aus Schweden weglassen wollen.

Den 9ten Jän. kam des Morgens früh der Secretär Güldenkrock allhier an, der von Wiburg voraus gegangen ist, und des Geheimenraths Bagage morgen vermuthet. Dieser Güldenkrock, der mit dem König Carl dem zwölften in der Türkey gewesen, war Königlicher Secretär, und auf dem neulichen Reichstage Secretär auf dem Ritterhause. Er wird in Ihro Hoheit Dienste kommen, und soll ein überaus geschickter Mann seyn; sonst ist er ein Halbbruder des Lavoyé Lebrecht. Gestern ist der Kaiser nach Cronstadt gegangen, und wird daselbst heute der Hochzeit des Capitain Benz beywohnen.

Den 10ten Jän. Der älteste Prinz von Hessen, nahm von Ihro Hoheit Abschied, weil er heute zu seinem Regiment verreisen muß, womit ihm gar nicht gedienet ist. Er hatte den jungen Hofrath Spaher bey sich, der ihm folgen soll, und der von Reval hernach eine kleine Reise nach Danzig zu thun gedenket. Nach dem Essen fuhren die kaiserlichen Prinzessinnen zweymal Ihro Hoheit Haus vorbey, und wir hatten das letzte mal die Ehre, ihnen unsere Reverenz zu machen. Um 4 Uhr Nachmittags begaben sich Ihro Hoheit nach der Comödie, weil sie vernahmen, daß die kaiserliche Herrschaft sich dahin begeben habe. Sie gingen auch gleich nach der kaiserlichen Loge, und blieben in der Gesellschaft der Kaiserin und der Prinzessinnen die ganze Comödie über. Wegen des anhaltenden Thauwetters befürchtet man, daß alle Ströme aufgehen werden, welches von der Wolchoff bey Nowogrod, und von der Düna bey Riga, und andern, schon geschehen seyn soll.

Den 11ten Jän. Es nahm heute der Capitainlieutenant Benz von Zürich gleich nach der Mahlzeit von Ihro Hoheit Abschied, weil er nach Reval reisen will.

Den 12ten Jän. Die Bagage des Geheimenraths von Bassewitz kam an. Ihro Hoheit begaben sich gegen 4 Uhr nach der Comödie, weil sie gehöret hatten, daß die ganze kaiserliche Familie in derselben seyn werde; sitzt der Kaiser, der doch

erst

erst heute Nachmittag wieder von Cronstadt und Peterhof zurück gekommen ist. Der Kaiser sprach viel mit unserm Herrn, und erzählte ihm, auf was Weise er nach Cronstadt von hier gegangen, und wieder zurück gekommen, nemlich er ist am vergangenen Mittewochen von hier nach Oranienbaum zu Lande, und von da übers Eis nach Cronstadt gegangen, woselbst er einige Tage geblieben, und der Hochzeit des Capitain Benz mit beygewohnet hat; hernach ist er mit einer Eisjacht von Cronstadt nach Peterhof gesegelt, hat daselbst alle Fontainen und Cascaden springen lassen; worauf er mit der Eisjacht bis an das Perspectiv gesegelt ist, woselbst er sich in einem Schlitten gesetzet, und auf demselben die Reise hieher vollendet hat. Nach geendigter Comödie fuhren Ihro Hoheit nach Hause.

Den 13ten Jän. Ihro Hoheit fingen heute an bey einem Translateur, der ein Schwede von Geburt ist, die rußische Sprache zu lernen. Er soll alle Vormittag um 11 Uhr zu ihnen kommen. Der Kammerpage Golstein erzählte Ihro Hoheit in der Comödie, daß der Kaiser den Comödianten heute befehlen lassen, morgen eine Comödie aufzuführen, die nicht über drey Acte haben, keine Liebeshändel enthalten, und weder zu betrübt, noch zu ernsthaft, noch zu lustig seyn soll. Auf dieselbe solle die Nachcomödie von dem armen Jürgen (eigentlich die Comödie des Dandin) folgen, und man meynet, daß der Mundkoch Hans Jürgen darinn selbst werde eine Rolle spielen müssen.

Den 14ten Jän. Es war heute keine Comödie, weil der Kaiser in den Senat gehen wollte, und sich vorgenommen hatte, daselbst bis heute Abend um 10 Uhr zu bleiben, welches auch geschehen.

Den 16ten Jän. Graf Bonde erzählte diese seltsame Begebenheit, von einem deutschen Goldschmidt oder Juwelirer, Namens Rockentin, der allhier der beste Arbeiter ist. Nemlich, er giebet vor, daß heute Morgen einer von des Fürsten Mentschikofs Leuten um 9 Uhr zu ihm gekommen sey, mit dem Befehl des Fürsten, gleich die Sachen zu ihm zu bringen, die er für ihn zu arbeiten gehabt. Sie bestanden aus einer Quantität kostbarer Diamanten, von welchen er ein Bruststück gemachet, das bey der Krönung in Moscau, der Kaiserin Krönungsmantel vor der Brust zusammen halten soll, auf 100000 Rubel geschätzet wird, und, wie man sagen will, der Fürst bey der Krönung der Kaiserin verehren will. Er habe sich mit diesem kostbaren Stück in Begleitung des Bedienten, zu Fuß auf den Weg nach dem Fürsten gemacht, bey der Admiralität aber sey ihm ein Schlitten mit zwey Kerlen begegnet,

net, die zu ihm gesaget, sie wären auch vom Fürsten mit diesem Schlitten gesandt, um ihn abzuholen, indem der Fürst mit Verlangen auf ihn warte; worauf er sich zu dem einen in den Schlitten gesetzet habe, die andern beyden aber hätten sich hinten aufgestellet. Anstatt mit ihm gerade über das Eis zu fahren, hätten sie sich links mit ihm ganz aus der Stadt in ein Gehölze begeben, woselbst noch drey ihrer Cameraden gewesen, und auf sie gewartet hätten. Sie hätten ihm den Schmuck weggenommen, ihn ausgezogen, und bedrohet, ihn zu erwürgen, wenn er schreyen würde; hierauf hätten sie ihn geprügelt, ihm die Hände gebunden, und befohlen, bis gegen Abend da zu bleiben, und nicht zu schreyen; ja, es wären zwey von ihnen bey ihm bis 5 Uhr des Abends geblieben, nachher aber hätten sie ihn verlassen, und gesaget, Bog stoboi, oder, Gott sey mit dir; worauf er noch einige Stunden im Schnee gelegen, bis er mit den Zähnen die Stricke zernaget, alsdann sey er so weit zu Fusse gegangen, bis er endlich einen Iswoschick bekommen, und mit denselben nach seinem Hause gefahren sey, wo er mit dem Strick um den Hals angekommen, den sie ihm auf dem Schlitten um den Hals geworfen, und ihn zu erwürgen gedrohet hätten, wenn er einen Laut von sich geben würde. Dieses hat er nach seiner Zuhausekunft dem Kaiser wissen lassen, der eben in der Nachbarschaft bey dem Kaufmann Meyer auf einer Kindtaufe gewesen, und sich gleichzu diesem Mann begeben, und auf dessen Befehl noch heute Abend alle Nachtwachen verdoppelt würden, und niemand weder mit noch ohne Laterne auf den Strassen durchgelassen werde, sondern alle, die auf den Strassen angetroffen würden, bringe man nach der Polizey, um sie morgen dem Goldschmidt vorzustellen, ob vielleicht einer von den Dieben sich mit darunter befände.

Den 17ten Jän. Man schöpfte heute Verdacht, daß der Juwelirer Rockentin selbst der Dieb sey; denn er ist in seinen Aussagen unbeständig. Man hat ihn auch wegen des grausamen Schreckens, den er gehabt haben will, zur Ader gelassen, und keine Spur davon, noch von den Schlägen, die man ihn gegeben haben soll, noch da man ihn nach dem angegebenen Ort der That geführet, daselbst eine Fußspur von einem Menschen gefunden. Er ist also noch heute Abend nach der Polizey gebracht worden.

Den 18ten Jän. Heute Morgen ward er aus der Polizey nach des Kaisers Hause gebracht, und bekam in Gegenwart des Kaisers 25 Knuthschläge, und wurde fast eine Stunde lang an den rücklings ausgebogenen Armen aufgehänget. Der Kaiser hat ihn vorher selbst ermahnet, die Wahrheit zu gestehen, mit der Versicherung,

auf

auf seine Parole, daß ihm alsdenn nichts Uebels widerfahren solle. Um ihn dazu zu bewegen, hat der Kaiser erst einen andern Uebelthäter in des Goldschmidts Gegenwart die Knuthe geben lassen. Allein dieses alles hat ihn zu nichts bewogen, und er soll beym Empfang der Knuthe nichts gestanden haben. Am Posthause soll angeschlagen seyn, wie die Uebelthäter ausgesehen, die den Goldschmidt, seiner Aussage nach, sollen beraubet haben.

Den 19ten Jän. als am Sonntag wurde die Comödie, der arme Jürgen genannt, gespielet. Der Kaiser war in derselben, und hatte den Koch Hans Jürgen bey sich, um ihn so stark als möglich zu scheeren. Allein der Koch vertheidigte sich brav, und trieb tausend Spas, unter andern diesen, daß er dem Harlekin, der den armen Jürgen vorstellte, so oft er den Namen nennte, eine Hand voll Mehl auf den Leib warf. In der Comödie bezeigte sich der Kaiser gegen unsern Herrn überaus gnädig, sprach auch von dem Goldschmidt und von desselben Hartnäckigkeit, und daß er wegen derselben morgen aufs neue die Knuthe bekommen solle. Es sind auch heute auf dem Markt beym Rostocker 1000 Rubel zur Belohnung für denjenigen ausgesetzet worden, der von diesem Diebstahl Nachricht geben, und die Sachen wieder schaffen kann.

Den 20sten Jän. Obgleich der Goldschmidt heute wieder die Knuthe bekommen sollte, so ist er doch damit verschonet worden, weil er sehr schwach seyn soll, und der deutsche Prediger Nazius den Kaiser gebeten hat, ihm den Versuch zu verstatten, ob er mit guten Worten von dem Goldschmidt etwas herausbringen könnte. Zu gleichem Zweck ist auch seine Frau zu ihm gelassen worden. Noch werden alle, die Pässe bekommen haben, und wegreisen wollen, erst zu dem Goldschmidt geführet, um zu sehen, ob seine vorgegebene Räuber darunter sind? Seit ein Paar Tagen hat die Kälte wieder angefangen, und nachdem es in der vorgestrigen Nacht geschneyet hat, so ist die Schlittenbahn schon wieder einigermassen gut geworden, so daß man schon zur Noth wieder mit Schlitten fahren kann, da man seit 14 Tagen sich hat der Wagen wieder bedienen müssen, weil fast weder Schnee noch Eis mehr auf den Strassen zu sehen war.

Den 21sten Jän. Der Goldschmidt soll heute wieder 25 Schläge mit der Knuthe bekommen haben, aber in der Polizey und in Gegenwart des Kaisers. Er hat aber noch nichts gestanden, weder in der Tortur, noch seiner Frau, noch dem Prediger Nazius.

Den

Den 23sten ward des Morgens ausgetrommelt, daß morgen auf der andern Seite der Newa, gegen dem Kaufhaus über, verschiedene Executionen geschehen sollten; man saget, daß eine den Oberfiscal Nestroff, (der schon lange gefangen gesessen,) betreffen werde. Es kann kein schlechteres Aprilwetter seyn, als es jetzt ist.

Den 24sten Jän. begab ich mich des Morgens um 9 Uhr nach der andern Seite, um daselbst die Executionen anzusehen, die heute vor sich gehen sollten. Unter dem hohen Kriegalgen, an welchem der Fürst Gagarin vor einigen Jahren zuerst aufgehangen worden, war ein Schafot, und hinter demselben waren 4 hohe Pfäle mit Rädern aufgerichtet, deren Spitzen eine halbe Arschin lang mit Eisen beschlagen waren, um die Köpfe der Uebelthäter auf dieselben zu stecken, wenn die Leiber auf die Räder geflochten würden. Der erste, der geköpfet wurde, war ein Fiscal, des Oberfiscals Nestroff Werkzeug, durch welchen er viele Betrügereyen ausgerichtet. Als ihm sein Urtheil war vorgelesen worden, wandte er sich mit dem Gesicht nach der Festungskirche, und kreuzigte sich einigemal, hernach drehete er sich nach den Fenstern des Revisionscollegiums, wo der Kaiser und verschiedene Grosse die Executionen ansahen, und bückete sich einigemal; alsdann stieg er auf den Schafot, ganz allein mit ein Paar Büttelknechten hinauf, zog seine Kleider aus, küssete den Büttel, grüssete das Volk rund umher, kniete nieder, und legte seinen Kopf ganz frisch auf den Block nieder, worauf er mit einem Beil abgehauen wurde. Hierauf wurden zwey alte Kerle auf eben dieselbige Weise decolliret. Nach diesen drehen kam nun der Oberfiscal Nestroff, der grausame Sachen und Diebstähle begangen haben soll, aber von allen nichts gestanden hat, so sehr und oft er auch gepeiniget, auch mit Zeugen und seinen eigenen Briefen überzeuget worden. Er war ein dicker ansehnlicher Mann, mit weißgrauen Haaren. Ehedessen ist er ein grosser Mann gewesen, hat sehr in des Kaisers Gnade gestanden; auch soll der Kaiser ihm noch neulich das Lob beygeleget haben, daß er einer seiner geschicktesten Alten im mündlichen Vortrage und in der Feder sey; ja der Kaiser soll ihm, als er ihm die Oberfiscalsstelle gegeben, eine grosse Anzahl Bauern geschenket haben, damit er zu leben, und zu stehlen nicht nöthig habe. Demohngeachtet soll er den Kaiser unglaublich bestohlen, und die Unterthanen grausam betrogen haben, so daß man rechnet, er habe dem Kaiser zusammen wohl auf 300000 Rubel Schaden gethan. Vor seiner Hinrichtung sahe er auch nach der Festungskirche, und kreuzigte sich; hernach wandte er sein Gesicht zum Kaiser, und bückte sich, soll auch, auf Erinnerung der Popen, gesaget haben, ich bin schuldig. Er ward lebendig gerädert, und zwar so, daß ihm erst ein Arm und ein Bein, und hernach der andre Arm und das andre Bein zerstossen wurden. Nun ging ein Pope zu ihm, und

ermahnte ihn zum Bekenntniß, welches auch der Major Monnoof im Namen des Kaisers that, und ihm in diesem Fall die Gnade versprach, daß ihm der Kopf abgeschlagen werden solle. Allein er antwortete frey, daß er alles gestanden habe, was er gewußt hätte, und gab so wenig als vor der Zerquetschung einen laut von sich. Endlich ward er lebendig nach dem Ort, wo den drey andern die Köpfe abgeschlagen waren, und in das Blut derselben mit dem Gesicht gezogen, und auch geköpfet. Neun Personen bekamen jeder 50 Streiche mit der Knutte, und weil 4 auf lebenslang zu den Galeeren verdammet wurden, so riß man ihnen mit Kneifzangen die Nasenlöcher auf. Unter diesen 13 Leuten waren nur 2 junge; die übrigen aber alte graue Männer, ehemalige Räthe, Fiscäle, und Schreiber in Collegien, zum Theil von guten Familien, und reich, so daß ihr confiscirtes Vermögen etwas Beträchtliches ausmachte. Sie wurden der Bestehlung des Kaisers, der Bestechung und anderer Verbrechen beschuldiget. Es wurden auch noch 5 andere Schreiber und Diener bestrafet, und alle Kanzley- und Prätorien-Bediente mußten bey dieser Execution erscheinen, und dieselbe zu ihrer Warnung ansehen. Endlich wurden die Leiber der hingerichteten 4 ersten Personen auf die Räder geflochten, und die Köpfe auf die Pfäle gesteckt. Der Baron von Strömfeld, der gestern Abend von Reval wieder hier angekommen, versicherte, daß er zwischen Reval und hier die Bauren habe pflügen gesehen, weil daselbst fast kein Winter mehr sey.

Den 25sten Jän. Nachdem in voriger Nacht sehr viel Schnee gefallen, es auch gestern den ganzen Tag und diese Nacht über stark gefroren; so hoffet man, daß der Winter wieder kommen, und gute Schlittenbahn bringen werde.

Den 26sten Jän. Der Conferenzrath von Ahlfeld erzählte mir, daß morgen der Geburtstag der Prinzeßin Anna nicht werde gefeyert, sondern bis morgen über acht Tage aufgeschoben werden, da ihr Namenstag ist. Dieser Aufschub mag wohl größtentheils aus der Ursache geschehen, weil der Kaiser heute nach dem Gut Dubke gereiset ist, und einige Tage daselbst verbleiben wird. Er soll daselbst einen Weingarten angeleget haben. Der Juwelirer Mockentin soll gestern wieder an den Armen rücklings aufgezogen, aber mit der Knutte verschonet worden seyn; auch nichts von dem Diebstahl bekannt haben.

Den 27sten Jän. Obgleich der heute einfallende Geburtstag der kaiserlichen ältesten Prinzeßin Anna, (die heute in ihr siebenzehntes Jahr tritt,) bey Hofe nicht gefeyert wird, so haben doch Ihro Königl. Hoheit und Dero ganzer Hof heute vollkommene Gala angeleget. Der Capitain Benz erzählte mir, daß der Juweli-

rer Rockentin heute Morgen von dem Superintendenten aus Riga, der neulich hieher gekommen, und auf Befehl des Kaisers einige Tage zu diesen Mann gehen müssen, um zu versuchen, ob er ihn nicht zum Bekenntniß bringen könnte? so gerühret worden sey, daß er gestanden, den Diebstahl selbst begangen zu haben, und daß er die Diamanten auf dem Hofe bey seinem Hause in einem Haufen Sand versteckt habe. Der Superintendent sey sogleich mit dem Polizeymeister dahin gegangen, und habe sie daselbst gefunden; da aber der Sand gefroren gewesen, und mit einem Beil habe aufgehauen werden müssen, sey das Geschmeide mit der kleinen Schachtel, in welcher es gelegen, beynahe zerhacket worden; zu allem Glücke aber wäre der Hieb neben hingegangen. Einen Stein, den man vermißt, habe der Goldschmidt dem Archiater Blumentrost verpfändet, von dem man ihn zurück empfangen. Zur Ursache des Diebstahls habe der Rockentin angegeben, daß er zwar vor einigen Jahren Diebe angezeiget, die ihn zwischen Narwa und hier beraubet hätten, und hier in St. Petersburg gewesen; er hätte aber keine Gerechtigkeit erlangen können. Er habe sich also auf diese Weise rächen, und mit dem Schatz aus dem Staube machen wollen. Daß er, wie man saget, eine Frau in Deutschland habe, hat er aufs stärkste geleugnet, und versichert, daß selbige vor ein Paar Jahren gestorben sey; er hat sich aber schon vor 10 und mehr Jahren hier wieder verheyrathet. Da nun der Superintendent das Bekenntniß des Diebstahls unter der Bedingung von ihm heraus gebracht, daß er wegen des Diebstahls Pardon haben sollte, indem der Polizeymeister dem Superintendenten aufgetragen, dem Juwelirer nöthigenfalls des Kaisers Gnade zu versprechen, so ist er auch noch heute Abend aus der Polizey nach seinem Hause entlassen, und es sind ihm nur ein Paar Wächter gegeben worden. *) Der Kaiser soll noch diesen Abend gegen 7 Uhr von Dubke

Den 29sten Jän. Kurz nach der Mittagsmahlzeit kam der rigaische Superintendent zu Ihro Hoheit, der ein sehr artiger Mann ist. Er erzählte uns, auf welche Art er den gottlosen Rockentin endlich zum Geständniß gebracht habe. **)

Fe-

*) Als ich zum zweyten mal (von 1761 bis 65) zu St. Petersburg war, wurde mir erzählet, daß dieser Mann, den die fürchterliche Knuthe nicht zum Geständniß bringen können, dadurch zu demselben gebracht worden sey, daß der Kirchenlehrer aus Riga ihn beym Eintritt in die Stube, in der er gesessen, auf eine ähnliche Weise, wie Josua dem Achan, angeredet habe: Du Mann des Todes, gieb Gott die Ehre, und sage mir, wo hast du die Juwelen verborgen?

**) Schade, daß der Verfasser dieses hier nicht wieder erzählet, denn es wäre etwas Wichtiges.

zurück gekommen, und der heutige Geburtstag auch noch diesen Abend in der Stille gefeyert worden sey.

Februar.

Den 1sten Febr. Nach der Mahlzeit erfuhren Ihro Hoheit, daß die Begrabung des kleinen Zwergs des Kaisers heute geschehen sollte, der neulich gestorben ist. Sie begaben sich also mit mir zu dem Baron von Strömfeld, weil die Leichenprocession vor dessen Hause vorbey kommen muß, um sie anzusehen. Um 6 Uhr kam sie daselbst an. Ganz vorn an gingen dreyßig Sänger paarweise, welche lauter kleine Jungen waren. Nach denselben folgete ein gar kleiner Pope, in seinem vollkommenen Ornat, der unter allen hiesigen Popen wegen seiner kleinen Statur zu dieser Procession war aufgesuchet worden. Nun kam der kleine Schlitten, auf welchem die Leiche stand, und der ganz eigentlich hierzu gemachet war. Es zogen ihn 6 überaus kleine Pferde, die entweder dem Großfürsten, oder dem kleinen Prinzen Mentschikof gehören. Sie waren mit schwarzen Decken bis auf die Erde behangen, und wurden von kleinen Edelknaben geführet, unter welchen einige Hofpagen waren. Auf dem Schlitten stand die kleine Leiche, mit einer sammtenen Decke behänget. Gleich hinter dem Leichenschlitten ging des Kaisers kleiner Zwerg und grosser Favorit, als Marschall, mit einem grossen Marschallsstabe, der schwarz bezogen war, und an welchem ein weisser Flor von oben bis an die Erde hing. Der Zwerg hatte nebst allen andern Zwergen einen langen schwarzen Mantel um, und führte die übrigen Zwerge an, die paarweise gingen, nemlich die kleinsten voraus, und die größten hinterher, unter welchen recht heßliche Gesichter und dicke Köpfe waren. Alsdenn kam abermals ein kleiner Marschall, gleich wie der erste, der die Zwerginnen anführte. Die erste gehörte den Prinzeßinnnen, und wurde selbige als erste Trauerdame nach der hiesigen Landesart von zwey der grössesten Zwergen geführet. Ihr Gesicht war mit schwarzen Flor ganz bedecket. Nach ihr kam der Herzogin von Mecklenburg kleine Zwergin, als andere Trauerdame, welche gleich der ersten durch zwey Zwergen unter den Armen geführet wurde. Nun folgten noch unterschiedene Paar Zwerginnen. Auf beyden Seiten der Procession gingen grosse Soldaten von der Garde, die Fackeln trugen, und deren wenigstens 50 waren, und neben den beyden Trauerdamen gingen die 4 grossen Hofheyducken in schwarzen Kleidern, die auch Fackeln trugen. Einen solchen seltsamen Aufzug bekommt man nicht leicht in einem andern Lande zu sehen. Von des Kaisers Hause gingen alle bis in das Perspectiv zu Fusse, dort aber mußten sie sich insgesammt in einen grossen mit 6 Pferden bespanneten Schlitten setzen, und auf demselben der Leiche nach der Jemskoy folgen, woselbst sie

begraben wurde. Nach der Beerdigung sind die Zwerge und Zwerginnen insgesammt in des Kaisers Hause bewirthet, und dazu ganz eigentlich Tische und Stühle in schicklicher Gröſſe gemacht worden. Der Kaiser war nebst den Fürsten Mentschikof zu Fuß, aber nicht schwarz gekleidet, bey der Procession, von seinem Hause an bis zum Perspectiv, mit gegangen. Als hier die Zwerge in den Schlitten gesetzet wurden, soll er verschiedene von ihnen mit eigenen Händen in denselben geworfen haben. Er wohnte auch dem Gastmahl der Zwerge bey. Der begrabene Zwerg ist eben derjenige, wegen dessen 1710 die groſſe und berühmte Zwergshochzeit gehalten worden, die aus 40 Paaren bestanden, weil der Kaiser zu derselben alle Zwerge und Zwerginnen aus dem ganzen Reiche zusammen bringen lassen. *) Die Zwergin ist zwar hernach ins Wochenbett gekommen, aber nebst dem Kinde darinn gestorben, worauf der Kaiser die Heirathen der Zwerge mit Zwerginnen verbieten lassen. Der heute begrabene Zwerg hat zwar ehedessen in überaus groſſen Gnaden beym Kaiser gestanden, ist aber wegen seiner groſſen Liederlichkeit nach und nach daraus gefallen, weil alle Bemühungen zu seiner Besserung vergeblich gewesen.

Den 2ten Febr. Ihro Hoheit schickten heute einen Befehl an den Oberkammerherrn, um den Cavaliers, die in der künftigen Woche nach Moscau vorausgehen sollen, ansagen zu lassen, zu der Reise sich fertig zu machen. Ein ähnlicher Befehl erging an dem Hofmarschall in Ansehung der Hofbedienten. Die Vorausgehenden werden wegen des wieder angefangenen Thauwetters eine schlechte Reise haben, wenn die Witterung sich nicht bald ändert.

Den 3ten Febr. als an der ältesten kaiserlichen Prinzeſſin Anna Namenstag, fuhren Ihro Hoheit mit Brummer nach einer rußischen Kirche, um daselbst der Prinzeſſin zu gratuliren, welches auch geschahe. Sie wurden daselbst von der Prinzeſſin Anna selbst auf heute Nachmittag zum Fest bey Hofe eingeladen. Gegen 6 Uhr fuhren Ihro Hoheit dahin. Die kaiserlichen Herrschaften saſſen schon an der Tafel, es war aber eine Stelle neben dem Kaiser für Ihro Hoheit ledig gelassen, und sie kamen zwischen dem Kaiser und dem Fürsten Mentschikof zu sitzen. Diese Mahlzeit währete bis gegen 8 Uhr. Sobald die Tische aus dem groſſen Saal weggenommen waren, und er rein gefeget worden, fingen Ihro Hoheit mit der Prinzeſſin Anna den Tanz an, der bis halb 10 Uhr währete. Die Kaiserin tanzte selbst mit Jaguschinski ein paarmal. Die allerkleinste kaiserliche Prinzeſſin Natalia, tanzte verschiedene male entweder mit Ihro Hoheit, oder mit dem Kai-

*) S. Webers verändertes Rußland, Th. I. S. 385 f.

kleinen Großfürsten. Sie tanzte so frey und artig, als ein Kind von ihrem Alter zu thun vermag, daher auch, so oft sie ausgetanzet hatte, die ganze Gesellschaft in die Hände klopfte. Da nun der Kaiser zum öftern zur Kaiserin kam, und das Tanzen mit ansahe, auch sehr freundlich mit ihr war, so kann ich nicht leugnen, daß einige von uns sich Hoffnung machten, daß heute wegen der Vermählung unsers gnädigen Herrn etwas Gewisses würde erkläret werden. Es ward aber, leider! nichts daraus, und man muß hoffen, daß bey der Krönung mit Gottes Hülfe endlich alles zum erwünschten Ende kommen wird. Gleich nach dem Tanz ging das Feuerwerk an, welches eine halbe Stunde währete, und bestand, wie gewöhnlich, aus einem Haufen Racketen, Schwärmern, Luftkugeln, Fontainen, Feuerrädern, und dergleichen Sachen mehr; imgleichen aus einer grossen Devise von blauem Feuer. Die Kaiserin, die heute nicht recht wohl zu seyn schien, nahm gleich am Ende des Feuerwerks Abschied; die kaiserlichen Prinzessinnen aber erhielten Erlaubniß, noch zu bleiben; worauf selbige denn wieder an zu tanzen fingen. Doch diese Freude währte nicht über eine halbe Stunde, denn sie bekamen Befehl, inne zu halten; und nachdem die älteste kaiserliche Prinzessin allen Anwesenden ein Glas Wein persönlich überreichet hatte, nahmen sie vom Kaiser Abschied, und begaben sich auch weg. Ihro Hoheit hatten das Vergnügen, sie beyde durch einige Zimmer zu führen, und nochmals Abschied von ihnen zu nehmen. Ihro Hoheit blieben noch gegen eine Stunde hier, weil der Kaiser noch zugegen war, und bey den Gastlichen saß. Allein Herr von Jaguschinski rieth ihnen endlich, nur zum Kaiser zu gehen, und Abschied zu nehmen, indem er vielleicht noch lange da sitzen bleiben dürfte. Diesem Rath folgeten sie gegen 11 Uhr.

Den 7ten Febr. Um 10 Uhr Vormittags traten unsere Cavaliers die Reise nach Moscau an. Sie hatten 93 Pferde nöthig, von welchen das Paar meistens 9 Rubel von hier bis Moscau kostete.

Den 8ten Febr. war des Morgens der italienische Graf Rastrelli bey Ihro Hoheit, und machte ihnen ein Geschenk mit des Kaisers Brustbild, von einer Art Gips, mit Metallfarbe überstrichen. Es war seine eigene Arbeit. Dieser Rastrelli soll zwey grosse metallene Statüen des Kaisers verfertigen, eine zu Fuß, und die andere zu Pferde. Sie sollen gröser werden, als die Statüe Ludewigs des 14ten zu Paris. Hernach soll er noch eine grosse Colonne machen, auf welche alle Siege des Kaisers kommen sollen. Er hofft die Statüe zu Pferde noch vor des Kaisers Zurückkunft

kunft von Moscau fertig zu machen, wenn der Kaiser nur nicht gar zu geschwinde wieder kommt.

Den 9ten Febr. Weil heute die Butterwoche anging, so ließ der Hof den Vornehmen bekannt machen, daß morgen Nachmittag um 3 Uhr die Maskerade ihren Anfang nehmen sollte.

Den 10ten Febr. Um 3 Uhr Nachmittags fuhren Ihro königl. Hoheit mit Dero ganzen Baurenbande, in dem darzu verfertigten Schlitten, hinüber nach den 4 Fregatten, dahin wir beschieden waren, und trafen daselbst schon viele Masken an; um 4 Uhr aber kam erst der Kaiser, und um 5 Uhr die Kaiserin, worauf dann sofort befohlen ward, daß alle Masken gegen 10 Uhr diesen Abend wieder dahin kommen sollten, bis dahin aber sich nach Hause begeben könnten; welches auch um 6 Uhr geschahe. Der Kaiser und die Kaiserin waren in holländischer Schifferkleidung, welche auch die Cavaliers und Damen des Hofes trugen. Die Kaiserin mit ihre Damen fuhren in einem vergoldeten, schönen und grossen verschlossenen Schlitten, der Kaiser aber auf dem Schlitten des unruhigen Klosters. Als Ihro Hoheit Abends um 10 Uhr wieder nach den 4 Fregatten fahren wollten, zeigte ihnen der Kammerpage Golstein an, daß der Kaiser schon daselbst gewesen sey, aber sich nicht lange aufgehalten, sondern die Maskerade aus einander gelassen habe. Es war heute ein heßliches Schneewetter, und dieses mogte wohl größtentheils die Ursache seyn, daß wir nicht mit der ganzen Maskerade herumfuhren. Der Graf Wachtmeister hat sich heute Abend bey Cederkreutz, in Jaguschinsky Gegenwart, wieder mit dem Envoyé Westphalen versöhnet.

Den 11ten Febr. Als Ihro Hoheit sich nach den vier Fregatten, dem Sammelplatz der Masken, begaben, fanden sie daselbst schon den Kaiser in seinem gestrigen Kleide, die Kaiserin aber mit ihren Hofdamen in Amazonenkleidung, und ihre Cavaliers wie gestern im Matrosenhabit. Der Kaiser ließ die Versammlung bald wieder aus einander gehen, und beschied bloß die Cavaliers und andern Mannsleuten auf dem Abend um 9 Uhr wieder dahin; Jaguschinski aber versicherte, es sey nicht nöthig, daß Ihro Hoheit wieder dahin kämen. Der Kaiser und die Kaiserin, und verschiedene von dem Hofe, haben heute bey dem Küchenmeister Velten gespeiset, woselbst das Kind seiner Tochter, der Schumachern, getauft worden; es sind aber alle Anwesende hierbey in Masken erschienen. Selbst alle Senateurs, die heute Morgen in den Senat gekommen, und Session gehalten, haben in Masken dahin kommen müssen. Ich vernahm auch, daß heute verschiedene Kinder von Dio-

nitz

mit hieher gebracht worden, um hier getaufet zu werden; was sie aber eigentlich vor Kinder sind, habe ich noch nicht erfahren können.

Den 12ten Febr. Es war heute heftig kalt, und fast der kälteste Tag, welchen wir in diesem Winter gehabt haben, so daß auf der Hinfahrt zu den vier Fregatten einigen unserer Leute das Gesicht in etwas erfror, und doch wurden die Masken wie gewöhnlich befehligt, um 10 Uhr wieder dahin zu kommen.

Den 13ten Febr. Der Graf Wachtmeister und Baron Marbefeld reiseten heute voraus nach Moscau. Die Kaiserin machte heute Ihro königl. Hoheit ein Geschenk mit einem sehr schönen, vergoldeten, grossen, offenen Maskeradeschlitten, der, wenn er vor einigen Tagen gekommen wäre, Ihro königl. Hoheit viel erspared haben würde, weil sie sich in der Eile schon einen hatten machen lassen. Mit der Maskerade war es wie in den vorigen Tagen. Wir haben zweymal das Vergnügen gehabt, die kaiserlichen Prinzeßinnen vor ihrem Fenster stehen zu sehen, mußten aber, ohngeachtet der scharfen Kälte, schon von fern unsere Pelze ablegen.

Den 14ten Febr. Der General Münnich kam zu Ihro Hoheit, und nahm Abschied von ihnen, weil er in den nächsten Tagen seine Reise nach dem ladogaischen Canal antreten wird; er stellte ihnen auch seinen neulich angekommenen Sohn vor, der bald nach Geneve gehen soll. Noch müssen alle Mitglieder der kaiserlichen Collegien des Morgens in denselben in Masken erscheinen, welches mir aber nicht anständig zu seyn scheinet, zumal da viele Masken darunter sind, die für alte Männer, Richter und Räthe nicht schicklich sind. Es gehet aber auch hierin nach dem alten rußischen Sprichwort: Des Kaisers Wille geschehe. Ich höre, daß vor 4 oder 5 Tagen ein Lieutenant, der sich am kaiserlichen Hofe aufgehalten, nach dem Galeerenhofe geschicket, vorher aber stark gepeitschet worden, ohne zu wissen, was dessen Verbrechen eigentlich gewesen.

Den 15ten Febr. Unser lieber gnädiger Herr war gar sehr darüber vergnügt, daß er den englisch schönen kaiserlichen Prinzeßinnen auf der Strasse begegnete, ausstieg, mit ihnen eine Weile sich unterredete, auch beym Beschluß zärtlich die Hände küssete. Der Baron von Strömfeld hat gestern unter der Hand vom Kaiser den Befehl bekommen, dem Oberprocureur Bibikof ehestens nach Schweden zu folgen; welche Commissiones er aber dort eigentlich haben soll, davon höret man annoch nichts Zuverläßiges.

Den 18ten Febr. Gestern Abend ist eine seltsame Beerdigung eines alten Koche am kaiserlichen Hofe geschehen, der ein Polak seyn soll, ein ganz kleiner unansehnlicher Kerl war, und deswegen in der vorigen Maskerade wie ein Pavian zu gehen pflegte. Er ist von lauter rußischen Hofbedienten in Maskeradenkleidern zu Grabe begleitet worden, wobey auf 50 Kerle an den Seiten gegangen, welche die Fackeln getragen, und alle wie Köche, mit weissen Schürzen und Mützen, bekleidet gewesen. Ich vernahm auch heute, daß der elende Rockentin wieder gestern Morgen um 6 Uhr aus seinem Hause nach der Polizey gebracht worden. Es soll der Kaiser auch selbst da gewesen seyn, und ihn ernstlich ermahnet haben, gutwillig alles zu gestehen, indem wieder viele alte Klagen wider ihn erhoben worden, so daß er wohl noch einmal die Knuthe bekommen mögte. Andere aber wollen versichern, daß er nur deswegen nach der Polizey gebracht worden, damit man bessre Acht auf ihn haben könne, indem er seit wenigen Tagen schrecklich aufgeschwollen seyn soll, so daß man vermuthet, es sey ihm etwa Gift beygebracht worden. Es ist ihm und seiner Frau, (die ein todtes Kind zur Welt gebracht hat,) von vielen Leuten aus der Stadt etwas geschicket worden, woraus man schließt, daß vielleicht wohl mehrere Leute mit ihm verflochten seyn mögten, die ihm auf die Weise gerne ums Leben brächten, um nicht durch ihn verrathen zu werden. Man behauptet jetzt, daß der Krieg zwischen Rußland und den Türken, fast so gut als ausgemacht sey, woran jedoch andere noch sehr zweifeln wollen. Heute, am letzten Tage der Maskerade, sandte der Kaiser des Morgens um 10 Uhr den Archimandriten des unruhigen Klosters zu Ihro Hoheit, und ließ ihnen sagen, daß er mit seiner Bande des gedachten Klosters gleich nach der Mahlzeit zu Ihro Hoheit kommen wollte. Zu seinem Empfang wurden sogleich alle Anstalten gemacht. Nach 3 Uhr stellete sich das unruhige Kloster ein. Der Kaiser aber blieb bis gegen 6 Uhr aus, aber nach seiner Ankunft setzte man sich sogleich an die Tafel, die bis gegen halb 9 währete. Von Ihro königl. Hoheit fuhren Se. Majestät der Kaiser mit Dero Gesellschaft zum alten Admiral Creutz, und bald darauf nach Hause. Um halb 10 Uhr traten sie schon die Reise nach Oloniz an, dahin Ihro Majestät die Kaiserin ihm übermorgen folgen werden, und nur auf gar kurze Zeit dahin gehen. Dem Herrn von Ismailof wurde heute in den vier Fregatten vom Fürsten Mentschikof angekündiget, daß er ehestens wieder nach der chinesischen Grenze gesandt werden sollte, um daselbst die Grenzscheidung zu machen; mit welcher Commißion ihnen aber gar nicht gedienet war, weil er fürchtete, daß diese Commißion 6 bis 7 Jahr dauren könnte. Von der Bande des Kaisers, oder von dem sogenannten unruhigen Kloster, will ich noch anführen, daß sie aus einer grossen Anzahl aller Arten von Leuten bestand, mit welchen drey Tafeln besetzet wurden, von 20 bis 24 Personen, doch kamen an die dritte nur lauter gemeine Leute, die durch seltsame Possirden und lustige Streiche

dem

dem Kaiser, wenn er nicht aufgeräumet ist, ermuntern. Unter denselben war ein gemeiner Matrose, der sich auf dem Kopf stellete, und erstaunliche Posturen machte.

Den 17ten Febr. Vormittags frühe begab sich der Oberkammerherr, Graf Bonde, zu der Kaiserin Kammerjunker Mons, um zu vernehmen, wann Ihro königl. Hoheit die Gnade haben könnten, von der Kaiserin Abschied zu nehmen? Es kam aber um 11 Uhr gedachter Kammerjunker zu Ihro königl. Hoheit, mit einem Compliment von der Kaiserin, die sich excusiren ließ, daß sie vor dieses mal nicht von Ihro Hoheit Abschied nehmen könnte, sie hoffte aber bald das Vergnügen zu haben, sie in Moskau wieder zu sehen, wobey sie einen Zobelpelz, 1500 Rubel werth, an Ihro Hoheit übersandte. Nachmittags kam Frey mit einer von Ihro Hoheit verlangten Tabatiere, die vermuthlich für den Kammerherrn Mons bestimmet ist. Ich bekam heute die Nachricht aus Hamburg, daß am 2ten dieses die Cousine — — Bassewitz, mit dem Herrn von Reichel in Hamburg Hochzeit gehalten hat.

Den 18ten Febr. Mittags aß der Herr von Ismailof bey Hofe, welcher diesen Morgen im Senat gewesen ist, und die Erlaubniß erhalten hat, alle diejenigen wieder mit sich nach China zu nehmen, die er das vorige mal bey sich gehabt. Um 6 Uhr fuhr die Kaiserin nach Olonitz ab.

Den 19ten Febr. Mittags aß der Commandeur Ulrich bey Hofe, der wegen einer Reise nach Madagascar vom Kaiser hieher berufen worden. Herr von Jaguschinski ließ Ihro königl. Hoheit wissen, daß die benöthigten Pferde zum Sonntag oder Montag für Höchstdieselben bereit seyn sollten, wenn sie nach Moscau vorausgehen wollten, wozu sie sich auch, des eingefallenen Thauwetters wegen, entschlossen. Gestern Abend kam der holländische Prediger von Moscau hier an, der unsere voraus gereiseten Leute erst vor 4 Tagen bey Waldai angetroffen hat, und erzählet, daß bey Moscau nur wenig Schnee mehr zu finden sey. Der Großkanzler Galofkin ist schon heute voraus nach Moscau gereiset, der Fürst Repnin aber, der vor acht Tagen hieher gekommen, folget dem Kaiser nach Olonitz.

Den 20sten Febr. Ich besahe diesen Morgen in der Stückgiesserey die grosse schwedische Kanone, die in Schweden in der Mitte von einander gesäget worden, hier aber wieder so zusammen gelöthet ist, daß man den Ort der Zusammenlöthung kaum sehen kann; man behauptet auch, daß diese Kanone so gut wie eine neue sey. Ob nun zwar der Kaiser gar viele von den in Schweden verkauften metal-

lenen Kanonen und Mörsern durch die dritte Hand aufkaufen lassen, so ist doch diese erwehnte die größte und schönste. Die Schweden haben zwar in den Gedanken gestanden, daß wann sie die Kanonen mitten durchsägen, oder sonst beschädigen liessen, sie zum Schiessen nicht mehr würden gebrauchet werden können. Sie haben sich aber darinn geirret, und es ist wohl Schade, daß sie ihr vormaliges schönes Zeughaus, um Geld zu bekommen, so sehr geschwächet, und so viele kostbare alte und schöne Kanonen und Mörser verkaufet haben, die sich nun der Kaiser Peter zu Nutze machet.*) Ich vernahm heute, daß der Generallieutenant Matuschkin schon vor einigen Tagen aus Persien anhero gekommen, aber sehr krank und schwach sey, und daß während dessen Abwesenheit der Generalmajor Trubetzkoy in Persien das Commando führe.

Den 21sten Febr. Ob wir zwar gehoffet hatten, am künftigen Montag reisen zu können, so ließ doch der Postdirector Daschkof heute zu wissen thun, daß wir erst nach den kaiserlichen Prinzeßinnen würden abreisen können. Ihro königl. Hoheit trugen also dem Grafen Bonden auf, bey den Prinzeßinnen nachfragen zu lassen, ob solches Dero Befehl sey, da der Herr von Jaguschinski gesaget habe, die kaiserlichen Prinzeßinnen verlangten, daß Ihro königl. Hoheit voraus reisen mögten. Der Graf fuhr dieserwegen diesen Mittag zu der Frau Obristen von Cantenhausen, bey welcher er zur Mahlzeit blieb, und sie ersuchte, sich darnach zu erkundigen. Die kaiserlichen Prinzeßinnen beklagten, daß sie nichts davon erfahren, daß Ihro königl. Hoheit gesinnet gewesen, voraus zu reisen, weil sie alsdann nicht würden ihre Bagage voraus gesandt haben, sondern vielmehr gern Ihro königl. Hoheit haben voraus gehen lassen. Nunmehro stünde es nicht mehr zu ändern. Wir werden also noch wohl 10 bis 12 Tage warten müssen, und alsdann wieder eine solche unangenehme Reise, wie vor einem Jahr, haben. Doch Ihro königl. Hoheit lassen sich dieses um der Prinzeßinnen willen gefallen.

Den 22sten Febr. Es stellete sich der Assessor Glück bey Hofe ein, brachte ein Compliment von den Prinzeßinnen, und versicherte in derselben Namen, daß unser gnädigster Herr unmittelbar nach ihnen, und noch vor der Herzogin und der Prinzeßin Prostovia, reisen sollten, welches auch schon dem Postdirector Daschkof angezeiget wäre. Die Frau Generalin Allard, bey deren Gemahl Ihro Hoheit heute Mittag speiseten, kam heute nicht zum Vorschein. Sie ist eine ganz eigene Frau, die wegen gar zu grosser Frömmigkeit, fast alle Gesellschaften meidet, auch, so viel als thunlich, den alten General davon abhält, der sonst ein alter angenehmer Mann ist, und seiner Natur nach auch gern in Gesellschaften seyn mag. Nach der Mahlzeit, zeigte der General einen Catalogus von den Planen und

Festun-

*) s. dieses Magazin Th. 3. S. 188.

Festungen, die er gesammlet hat, und deren gegen 800 Stück waren, so daß ihm nur noch wenige fehlen sollen, um alle bekannte Festungen vollständig zu haben. Er ist ein sehr wißbegieriger Mann, und stark in der Fortification, wodurch er auch in hiesige Dienste gekommen ist. Sonst erfuhren wir heute, daß die Herzogin von Curland schon ihre Reise nach Moscau angetreten habe, und also wohl vor uns dahin kommen werde.

Den 23sten Febr. fuhren Ihro königl. Hoheit des Morgens gegen 11 Uhr mit dem Graf Bonde nach der sogenannten Dreyfaltigkeitskirche, woselbst sie zu rechter Zeit eintrafen, und das Vergnügen hatten, die beyden Prinzeßinnen zu sprechen, und im Wagen ihnen die Hände zum Abschied zu küssen.

Den 24sten Febr. Der Commandeur Ulrich gab Ihro Hoheit seinen ganzen Proceß, nebst vorher gehabten Commißion, um nach Madagascar zu gehen, zu lesen.

Den 25sten Febr. speiseten bey Ihro Hoheit des Mittags Bibikof und Strömfeld, die gekommen waren, um Abschied zu nehmen, weil sie in bevorstehender Nacht eine Reise nach Schweden antreten werden. Von dem Herrn von Bibikof vernahmen Ihro Hoheit von ohngefehr, daß die Herzogin von Mecklenburg mit ihrer Schwester, der Prinzeßin Proscovia, auch noch vor uns zu reisen kommen würden, obgleich die kaiserlichen Prinzeßinnen Ihro königl. Hoheit wissen lassen, daß sie gleich nach ihnen folgen sollten. Sie sandten also den Herrn von Ismailof zum Postdirector Daschkof, um zu vernehmen, ob es wahr sey? der es nicht nur bejahete, sondern auch eine Copey von dem Befehl mittheilte, den Makarof im Namen der Kaiserin ihm zugesandt, um die Herzogin von Mecklenburg vor unserem gnädigsten Herrn zu exspediren. Daher fasseten Ihro königl. Hoheit den Entschluß, morgen Pferde miethen zu lassen, um sich nicht länger von einem Tag zum andern aufhalten zu lassen, und im Fall nicht Pferde genug auf einmal zu bekommen wären, die Suite zu theilen, und nur mit einigen wenigen Personen voraus zu gehen.

Den 26sten Febr. kam gegen 12 Uhr der Assessor Glück nach Hofe, um Ihro königl. Hoheit auf ihre Anfrage durch den Grafen Bonde anzudeuten, daß wenn es ihnen gefällig wäre, heute Nachmittag um 3 Uhr nach Hofe zu kommen, um Abschied von den kaiserlichen Prinzeßinnen zu nehmen, es denselben alsdenn sehr angenehm seyn würde. Sie bekamen aber um der bestimmten Zeit nur die älteste Prinzeßin zu sehen, weil die zweyte seit ein Paar Tagen mit Zahnschmerzen be-

schwert gewesen. Sie hatte Madame Villebois, die Lubanoffen, das Fräulein Glück, den Assessor Glück und einen Hofjunker bey sich. Unsern gnädigsten Herrn empfing sie ungemein freundlich, entschuldigte auch ihre Prinzeßin Schwester, daß selbige nicht heraus kommen könnte, welches unserm gnädigsten Herrn leid genug that, weil er sehr viel Werks von der Prinzeßin machet. Nach einer Stunde beurlaubten sich Ihro königl. Hoheit von der Prinzeßin, von welcher sie noch erfuhren, daß beyderseits Majestäten die Brunnencur zu Olonitz angefangen hätten, und daß sie, die Prinzeßinnen, gesonnen wären, morgen ihre Reise nach Moscau anzutreten.

Den 28sten Febr. Ihro königl. Hoheit gedenken noch heute zu reisen; die kaiserlichen Prinzeßinnen sind heute Morgen um 8 Uhr von hier gereiset, und Nachmittags traten Ihro königl. Hoheit die Reise, mit selbst gemietheten Fuhrleute-Pferden an.

Den 29sten Febr. Dem Grafen Rastrelli schickten Ihro königl. Hoheit durch mich ein Geschenk von 100 Rubel, für das ihnen geschenkte Brustbild des Kaisers, mit welchem er sehr zufrieden war. Er zeigte mir 3 Modelle, nemlich von des Kaisers Statue zu Pferde, die 54 Fuß hoch wird; ein anders von des Kaisers Statue zu Fuß, die 64 Fuß Höhe haben wird, und drittens die Colonne, auf welcher alle Siege des Kaisers sollen bemerket werden; alle 3 Stücke sollen von Metall gegossen werden, und die beyden ersten Modelle sind insonderheit sehr schön.

März.

Vom 1sten bis 11ten März. Am ersten reisete die Herzogin von Mecklenburg mit der Prinzeßin Proscovia ab; und am 2ten trat ich meine Reise mit einem Gefährten an. Zu Novogorod stellete mich die Herzogin von Mecklenburg der verwitweten Herzogin von Curland vor, die von Mitau nach Moscau zur Krönung der Kaiserin, mit einem kleinen Gefolge, ging, nemlich mit 2 rußischen Fräulein, ihrem Ober-Kammerjunker Biron, einem rußischen Hofjunker, einigen Pagen und unterschiedenen Bedienten. Zu Torschow konnte ich keinen Vorspann weiter bekommen. So lange ich dergleichen gehabt, hatte ich für jedes Pferd auf 1 Werste nur einen halben Copecken bezahlt, und von Novogorod bis Moscau hatte ich für 1 Pferd auf 10 Werste nur 3 Copecken bezahlen dürfen. Nun aber der Vorspann zu viel Schwierigkeiten fand, entschloß ich mich, Fuhrleute-Pferde, jedes auf 11 Werste

Werste für 1 Copeck zu miethen. Nun stelleten sich Fuhrleute mit Pferden in Menge ein, und zankten sich heftig mit einander, weil ein jeder uns für diesen Preis fahren wollte. Zu Klin erkundigte ich mich, ob die beyden persischen Prinzen und die übrigen Gefangenen, die ich auf der ehmaligen Rückreise von Moscau nach S. Petersburg gesehen hatte, von welchen ein Prinz aus Derbent, und der andere ein tatarischer Prinz aus Dagistan war, noch hier wären? und erfuhr, daß sie zwar sich hier noch aufhalten müßten, aber mit mehr Freyheit, weil sie auf die Jagd gehen dürften. Als ich am 11ten März nach Moscau kam, hörte ich, daß die kaiserlichen Prinzeßinnen daselbst am 6sten, und unser gnädigster Herr am 7ten angekommen wären.

Den 15ten März. Ihro königl. Hoheit legten eine prächtige Visite bey der Herzogin von Curland ab, bey der sie sich gestern hatten anmelden lassen, die ihnen aber keine Zeit und Stunde bestimmt hatte. Voran ritten die beyden Dragoner, hernach 2 Stallknechte; alsdenn kam eine Kutsche mit 6 braunen Pferden, in welcher Brummer und ich sassen; nun der Fourier mit 5 Laquaien in der Staatsmondur; ferner Ihro Hoheit Kutsche, von 6 grossen Schimmeln gezogen, in welcher sie mit dem Grafen Bonde sassen, und auf beyden Seiten ritten der Capitain Bassewitz, der Hofjunker Tych, und die beyden Kammerpagen, und hinten auf dem Wagen stand ein Grenadier von der Garde. Es kam nun die dritte Kutsche, mit den neapolitanischen Hengsten bespannt, in der Ahlefeld, Plate und Wachtmeister fuhren. Bey der Ankunft vor der Herzogin Hause, wurden Ihro königl. Hoheit am Wagen von dem Grafen Soltikof, (der Herzogin Mutter Bruder,) und von ihren beyden Hofcavalieren empfangen. Bey der Herzogin waren die Fürstin Wolkonsky, und die beyden Hoffräulein. Die Herzogin empfing Ihro königl. Hoheit sehr leutselig, nöthigte sie aber nicht zum Sitzen; ließ auch keinen Wein herum geben, wie hier sonst gewöhnlich ist. Sie ist eine belebte und angenehme Prinzeßin, wohlgebauet, siehet gut an, und trägt sich so, daß man Respect vor ihr haben muß. Sie führte in der halbstündigen Unterredung mit an, daß sie seit 15 Jahren Witwe sey, und daß ihre beyden Schwestern, die Herzogin von Mecklenburg und die Prinzeßin Prascovia, heute hier angekommen wären, und in ihrer Nachbarschaft wohnten.

Den 23sten März. Ihro königl. Hoheit fuhren heute Morgen um 7 Uhr mit dem Grafen Bonde nach Preobraschinsky, zum Kaiser, der gestern Abend von Oloniz angekommen war, fanden ihn aber nicht mehr zu Hause, und als sie um 11 Uhr wieder dahin schickten, und sich erkundigen liessen, wann sie dem Kaiser aufwarten könnten? ließ er sie bitten, morgen früh um 8 Uhr zu ihm zu kommen.

Den

Den 24sten März. Als unser gnädigster Herr früh Morgens zum Kaiser kam, war derselbe eben in Conferenz mit seinen Ministern, daher die Visite nicht lange währete. Aus S. Petersburg erhielten wir die Nachricht, daß der Juwelirer Röckentin, nachdem er seinen Diebstahl endlich völlig eingestanden, öffentlich 25 scharfe Schläge mit der Knuthe bekommen, vor dem Kopf gebrandmarket, und nach Sibirien geschicket worden. Diese Strafe hat er zur Gnade, anstatt der ihm zuerkannten Enthauptung bekommen. Wäre er nicht ein Deutscher gewesen, so hätte er gewiß das Leben verloren.

Den 27sten März. Es kam der geheime Cabinetssecretär Makaroff mit einem hiesigen aus Schweden angelangten Courier, der ein grosses Packet Briefe von dem Geheimenrath Bassewitz an Ihro königl. Hoheit überreichte, und Nachricht gab von der grossen Allianz, zwischen Rußland und Schweden, die am 22sten Febr. in Stockholm geschlossen worden, und an welcher der Geheimerath Bassewitz nicht wenig gearbeitet hat. Er hat auch eine Copey von der von den Schweden ausgestellten Successions-Acte. Da also dieses zum Ende ist, so wird der Geheimerath von Stockholm aufbrechen, so bald nur die See vom Eise frey seyn wird. Diesen Abend um 7 Uhr kamen Ihro Majestät die Kaiserin, unter Lösung der Kanonen, hier von Olonitz an. Sie waren schon am 18ten von da aufgebrochen, und sollen einen schlimmen Weg gehabt haben.

Den 28sten März. Der gestern aus Schweden angelangte Courier, Namens Glenischof, kam heute nach Hofe, weil er war bestellt worden, und mußte sich an den Tisch setzen, und nach der Mahlzeit bekam er eine silberne Tabatiere, mit Ducaten gefüllet, zum Geschenk. Er konnte nicht genug beschreiben, wie grosse Liebe man in Schweden für unsern gnädigsten Herrn blicken lasse. Er erzählte daher auch, daß die Bauren ihn auf dem Wege um ihres Prinzen Wohlseyn befraget hätten, der sich in Rußland aufhalte; (worunter sie Se. königl. Hoheit verstanden,) und ob er nicht bald wieder nach Schweden kommen, und ihr König seyn würde?

Den 29sten März kam der Kammerjunker Balk des Morgens um 8 Uhr nach Hofe, mit einem Compliment von der Kaiserin, die unsern gnädigsten Herrn ersuchen ließ, gegen 10 Uhr nach Preobraschinsky zu kommen, damit sie das Vergnügen habe, ihn zu sehen. So unvorbereitet auch Ihro königl. Hoheit waren, so eileten sie doch schon um 9 Uhr zu der Kaiserin, von der sie auch, so wie von den Prinzessinnen und dem Kaiser, überaus gnädig aufgenommen wurden, und sehr zufrieden zurück kamen. Der Kaiser versprach, unsern Herrn noch heute

Nach-

Nachmittag zu besuchen. Zu seinem Empfang ward Nachmittags eine Tafel gedecket, und mit kalten Speisen besetzet. Er blieb aber bis gegen 7 Uhr aus, weil er sich in seinen neuen Garten lange aufgehalten hatte. Se. königl. Hoheit empfingen Ihro Majestät unten auf dem Hofe beym Wagen, woselbst sie von dem Monarchen zärtlich umarmet wurden. Er begab sich gleich an die Tafel, blieb bis nach 9 Uhr an derselben sitzen, und aß und trank mit recht gutem Appetit. Der Herzog brachte manche Gesundheit aus, die auf seine Wünsche und Hoffnung zieleten, und deren Sinn der Kaiser leicht errathen konnte. Er trank sie gar gern und willig mit, lachte auch einige mal darüber; als, aller guten Sachen Wohlergehen, was wir wünschen und hoffen, der Frühling bringt Rosen, je eher, je lieber, und andre mehr. Die Gesundheit, je eher, je lieber, fing der Herzog nicht eher an, als bis er Jaguschinski hatte um Rath fragen lassen. Dieser sagte sie dem Kaiser ins Ohr, und der Kaiser antwortete auf sein holländisch, warum nit? und foderte selbst ein Glas Wein dazu. Da er nun sehr aufgeräumet war, so zeigte er auch selbst seine heutige Pracht, die in einem Paar Manschetten bestand, die zwey Finger breite Spitzen hatten. Sonst ist Putz seine Sache gar nicht.

Den 30sten März. Der Secretär Makarof zeigte mir und einigen andern in dem Kreml die Krone, mit welcher die Kaiserin gekrönet werden soll. In dem Zimmer, in welchem sie verwahret wurde, waren noch andere Kronen, als diejenige, mit welcher der jetzige Kaiser gekrönet worden, eine andre, mit der desselben Bruder, eine andre, mit der sein Vater gekrönet worden, eine königliche Krone aus Casan, die zwar von Gold, aber nur mit einigen schlechten Steinen besetzet war, noch eine andere, verschiedene Scepter, wie auch altmodische Kleider, in welchen die Zaren gekrönet worden, und viele andere Kostbarkeiten. Die Krone der jetzigen Kaiserin übertraf alle andere gar sehr an Schönheit und Werth; denn sie ist ganz anders gemachet, und so wie eine kaiserliche Krone seyn muß, wieget 4 Pfund, und ist mit gar kostbaren Steinen und grossen Perlen besetzet. Unter den Perlen sind solche, deren eine 1000 und 2000 Rubel gekostet haben soll, auch ist ein sehr kostbarer Rubin in dieser Krone, von unglaublicher Grösse, und fast eines Fingers lang, über welchem sich ein kleines Kreuz von Diamanten à jour eingefasset, befindet. Es soll diese neulich verfertigte Krone in S. Petersburg von einem russischen Juwelirer gemacht seyn. Sie ist unter einer Begleitung von 12 Grenadieren und einem Officier von der Garde, von S. Petersburg anhero gebracht worden. Wir gingen auch auf einige Augenblicke zu dem Schneider, der die Mondirung für der Kaiserin Pagen machet, die von grünem Sammt, über und über mit goldenen Tressen besetzet, und sehr kostbar ist.

April.

Den 1sten April. Es wurde heute ausgetrommelt, daß am Sonnabend alle kleine Gassen in der Slabode mit Balken gebrücket seyn sollten. Innerhalb Jahreszeit sollen sie wie die grossen Strassen mit Steinen gepflastert seyn.

Den 2ten April Heute empfing der Hof, und am

3ten April der Herzog das heilige Abendmahl.

Den 5ten April. Der heute, am ersten Osterfeyertage, einfallende Geburtstag der Kaiserin, ward am kaiserlichen Hofe nur in der Stille gefeyert. Den Glückwunsch zum Fest nahm der Kaiser von Ihro königl. Hoheit im Kreml, in dem Versammlungssaal des Synods, an, ließ sich auch das schön bemalte Osterey, das sie ihm überreichten, wohl gefallen. Heute Nachmittag haben sich beyderseits kaiserliche Majestäten, nebst den kaiserlichen Prinzessinnen, in des Kaisers neu angelegtem Garten ein Vergnügen gemacht. Es wird für gewiß gesagt, daß die sämmtliche kaiserliche Herrschaft in künftiger Woche in denselben einziehen werde; und wir werden demselben viel näher seyn, weil dieser Ort nicht weit von uns abstieget.

Den 7ten April. Am dritten Ostertage kam des Morgens um halb 9 Uhr der Kammerjunker Balk nach Hofe, und bat Ihro königl. Hoheit, sogleich zur Kaiserin zu kommen, dazu sie sich auch geschwind fertig machten, und schon um 9 Uhr nach Alt-Preobraschinsky fuhren. Sie hatten das Vergnügen, der Kaiserin und den schönen Prinzessinnen, bey Ueberreichung eines Eys, den Mund zu küssen.

Den 8ten April. Ihro königl. Hoheit statteten erst bey der Herzogin von Mecklenburg und derselben Schwester Prascovia, und hernach bey der verwitweten Herzogin von Curland, Besuch ab. Zu der letzten kam eine junge rußische Dame mit einer Zobelmütze. Die Herzogin sagte, das rußische Frauenzimmer sey zu commode, und coeffire sich sehr ungern, wie man an dieser jungen rußischen Dame sehen könne.

Den 10ten April. Wir erfuhren, daß der Kaiser sich habe heute Nachmittag bey der rothen Pforte auf den Schaukeln, die wegen des Osterfestes für den gemeinen

Mann

Mann errichtet werden, nebst vielen Officieren, schaukeln lassen, welches schon vor einigen Tagen einmal geschehen sey. Die Generalin Balken versicherte, daß die Krönung der Kaiserin erst heute über 14 Tagen geschehen werde. Der Kaiser habe zwar gern gewollt, daß sie schon heute über 8 Tage an unsers Herrn Geburtstage vor sich gehen mögte, es sey aber unmöglich, mit allen Zubereitungen so früh fertig zu werden. Die Damen könnten insonderheit ihre Kleider kaum innerhalb 14 Tagen bereitet bekommen, ja morgen würden erst die 24 Damen ernannt, die bey der Krönung in Roben sich darstellen sollten, und sie selbst haben erst vorgestern gewiß erfahren, daß sie eine von denselben seyn würde. Keine Dame dürfe mit einem ganz goldnen Kleide erscheinen, weil sich dieses die Kaiserin allein vorbehalten habe; Gold und Silber zusammen aber könnten sie gebrauchen, und von Silberstoff ihre Kleider so kostbar machen, als es ihnen beliebe.

Den 15ten April. Der Cabinetssecretär Makarof lud heute Ihro Königl. Hoheit nach dem Kreml ein, um ihnen die Kronen und den Schatz zu zeigen. Dieser Gelegenheit bedienten sich auch einige Minister und andere Personen, um die Kostbarkeiten zu besehen. Ich habe die Kronen schon beschrieben, und bemerke nur noch, daß in einem Zimmer ein unglaublich grosser Vorrath von altem Silberzeug zu sehen war, das nun zur Krönung der Kaiserin wieder aufgesotten, und neu vergoldet wird. Es ist seit vielen Jahren nicht gebrauchet, ja nicht einmal angesehen worden, und siehet also dem Eisen ähnlicher als dem Silber. Einige Trinkgeschirre, die auf dem Boden standen, waren höher als einer unter uns.

Den 17ten April. Ihro königl. Hoheit liessen auf morgen, ihren Geburtstag, alle Senateurs, Generale, fremde Minister, Majors von der Garde, und viele Civilbediente, und selbst Ihro Majestät den Kaiser, zum Essen einladen. Der Kaiser ließ durch seinen Oberküchenmeister Weiken sagen, er werde erst morgen Nachmittag um 3 Uhr kommen, um alsdenn, da er seine Nachmittagsruhe gehalten habe, desto länger bey Ihro königl. Hoheit zu bleiben, und desto lustiger zu seyn. Sie mögten aber die übrigen Gäste auf den Mittag einladen, und sie nicht eher vom Tisch aufstehen lassen, als bis er gekommen seyn werde. Nachher schickte er auch seinen Deutschik Dewonik mit demselben Compliment, weil er besorgte, es mögte nicht recht bestellet worden seyn.

Heute ward ausgetrommelt, das gegen den künftigen Sonntag alle grosse Gassen gepflastert, und die kleinen gebrücket und gereiniget seyn sollten. Man schloß daraus, daß die Krönung an diesem Tage vor sich gehen werde.

Den 19ten April. Heute traten Ihro königl. Hoheit in ihr 25stes Jahr. Vormittags war grosse Cour von Gratulanten bey ihnen, und auf dem Mittag fanden sich zwar nicht alle, aber doch viele der eingeladenen Gäste ein, unterschiedene aber kamen erst um die Zeit, da der Kaiser erwartet wurde, und die Tafeln wurden mit unterschiedenen frischen Schüsseln besetzet. Die fremden Minister standen zwar bey der Ankunft des Kaisers auf, und gingen in ein Nebenzimmer, ihre Plätze aber wurden von den Majors der Garde eingenommen: allein der Kaiser merkte dieses bald, und gab dem General Jaguschinski ein Zeichen, die Minister herein zu führen, welches auch geschahe, und die Majors setzten sich an eine andre Tafel. Der Kaiser blieb bis 11 Uhr. Wir hatten uns zwar einige Hoffnung dazu gemacht, daß bey der heutigen Gelegenheit etwas zu Gunsten unsers gnädigsten Herrn werde erkläret werden, es geschahe aber leider nichts, doch bezeigte sich der Kaiser sehr gnädig gegen denselben.

Der Kaiser und die Kaiserin sind heute Abend auf Gollowins Hof gezogen, und schlafen daselbst in dieser Nacht zum ersten mahl, um das schöne Frühlingswetter zu geniessen. Dieser Ort ist wegen des Gartens, und wegen der angenehmen Hölzung, weit angenehmer als Preobraschinsky.

Den 20sten April. Der Graf Duglas kam, um von Ihro Hoheit Abschied zu nehmen, weil er morgen nach den Gütern zu reisen gedenket, die er vom Kaiser geschenkt bekommen hat, und zwar anstatt derjenigen, die er ehemals in Liefland gehabt, aber der Graf Steinbock wieder bekommen hat. Diese erwähnte Güter sollen auf dem Weg nach Dorpat, und gegen 700 Werste von hier liegen. Sie haben vormals dem unglücklichen Schaffirof zugehöret. Um 5 Uhr fuhren Ihro Hoheit mit mir zu der Frau Generalin Balken. Unter andern vielen Bittenden, (die bey der Krönung Gnade zu erlangen suchten,) fand sich auch der unglückliche Schaffirof ein, dessen Mutter vor wenigen Tagen vom Kaiser, wegen ihres Mannes, eine schlechte Antwort erhalten, als sie bey dem Kaiser einen Fußfall gethan, und um Gnade gebeten; denn sie soll nicht gar wohl beym Kaiser angeschrieben seyn. Ihr Mann sitzet noch in Novogrod, und er soll keine andere Gnade begehren, als nur die Erlaubniß, bey seinen Schwiegerkindern auf ihren Gütern leben zu dürfen. Es war auch hier die Witwe des unglücklichen Lapuchin, die suchet, daß ihres Mannes Kopf, der zu S. Petersburg auf einem Pfahl stecket, mögte herunter genommen werden. Sonst ward heute Morgen der Oberkammerherr von Ihro Hoheit zur Kaiserin mit Brodt und Salz gesandt, (welches hier zu lande von den Freunden geschiehet, wenn jemand ein neues Quartier bezogen hat,) und es ist der Graf Bonde von der Kaiserin sehr gnädig aufgenom-

men

men worden, hat auch eine Schaale Brandtewein aus ihrer eigenen Hand bekommen.

Den 21sten April. Es zog der Kaiser mit der Kaiserin heute Abend wieder nach Preobraschinsky, weil heute sehr übles Wetter war, und die Wohnungen in Gollowins Garten noch gar zu kalt, auch das alte steinerne Haus noch nicht wieder wohnbar ist.

Den 22sten April. Gestern und heute haben alle deutsche und russische Kaufleute ihre Pferde zu dem Fürsten Mentschikof schicken müssen, woselbst 60 der besten für die Leibgarde zum Gebrauch bey der Krönung ausgesuchet worden. Dieser und jener Kaufmann hat 4 bis 6 Pferde hergeben müssen, und einige haben gar keine Pferde zu ihrem Dienst übrig behalten. Die ausgesuchten Pferde, sollen vor der Krönung von den Kaufleuten nicht gebrauchet werden. Bey dieser Leibgarde ist der Generallieutenant Jaguschinski vor einigen Tagen zum Capitain ernannt worden; die Gemeinen haben Capitains- Lieutenants- und Fähnrichs-Rang. Es fing heute das Frühlingswetter wieder an recht schön zu werden.

Den 23sten April. Nach der Mahlzeit gingen Ihro Hoheit eine Weile auf dem reformirten Kirchhof, und sahen daselbst die Ehrenpforte an, die sie heute mit Statuen und vielen Zierathen versehen, angefangen haben.

Den 24sten April. Die Krönung, die schon ein paarmal aufgeschoben worden, und auf zukünftigen Sonntag gewiß angesetzet gewesen, ist nun wieder bis zum 17ten May alten Styls verschoben.

Den 25sten April. Die Herzogin von Mecklenburg erzählte mir, daß weder die beyden kaiserlichen Prinzeßinnen, noch sie, noch ihre beyden Schwestern, bey der Krönung anders als in cognito seyn würden, insonderheit am ersten Tage; doch würden sie alle in Roben erscheinen, und die Krönung sowohl in der Kirche, als in dem grossen Saal, nur von ferne, in cognito ansehen, ohne in die Procession zu kommen, so gern sie auch insgesammt alles in der Nähe sehen mögten, und darum gebeten hätten. Sie vertraute mir auch an, daß Ihro Hoheit die Kaiserin bey der Krönung sowohl auf als von dem Thron führen würden; es sollte auch der Kaiser sowohl als die Kaiserin, und Ihro Hoheit, unser Herr, ein jeder an einer besondern Tafel in dem grossen Krönungssaal speisen; welches auch schon in der ganzen Stadt bekannt ist. Es wird die Kaiserin in Procession in alle drey Kirchen des Creml an dem Tage gehen. Die Herzogin erwehnte auch, daß die

beyden kaiserlichen Prinzessinnen, und sie, mit ihren beyden Schwestern, die Nacht im Creml schlafen würden, weil alsdenn sonst kein Wagen in den Creml eingelassen werden solle, als der Kaiserin Wagen. Es wird auch der Weg im Creml, wo selbst die Procession zu Fuß geschehen soll, mit lauter Brettern beleget, an welchen bereits lange gearbeitet wird. Ich erfuhr auch heute anderwärts als vor ganz gewiß, daß keiner von den fremden Ministern zur Krönung werde gebeten werden: wenn sie aber dieselbe als Particuliers mit ansehen wollten, so würden sie vermuthlich die Erlaubniß dazu erhalten. Die Herzogin ließ uns das Kleid zeigen, welches sie von der Kaiserin geschenkt bekommen, um es bey der Krönung zu tragen, weil sie keines von Silberstoff mehr zu Kauf bekommen können.

Den 26sten April. Gegen Mittag ward ausgetrommelt, daß alle Werecken und Boote aus ganz Moscau, sich Nachmittags an dem bestimmten Ort einfinden sollten. Man meynet, daß sich Matrosen und andere Leute üben sollen, auf denselben zu rudern, weil der Kaiser vielleicht allhier eben so wie in S. Petersburg mit selbigen eine Lustfahrt anstellen dürfte.

Den 28sten April. Nachmittags um 5 Uhr wurde des jüngern Kaufmanns Meier jüngster Sohn begraben, der nicht über 4 Monat alt gewesen; der Vater machte aber so viel Weitläuftigkeiten, als wenn das Kind ein Prinz gewesen wäre. Denn es folgeten nicht allein alle Kaufleute, sondern auch sogar der Kaiser selbst, als Pathe, diesem kleinen Kinde zu Fuß bis auf den Kirchhof.

Den 30sten April. Der mecklenburgische Generalmajor Tilge, ist von Riga hieher durch einen Lieutenant, zwey Unterofficiere und 20 Soldaten als Arrestant gebracht worden, und soll, wie man sagt, von hier nach Sibirien geschicket werden. Er ist eben derselbige, der vom Herzog von Mecklenburg vor zwey Jahr hieher geschicket wurde, und das Unglück hatte, daß er nicht weit von Moscau bis aufs Hemd von Räubern ausgeplündert wurde. Die Ursache, warum er schon lange in Riga arretiret gesessen, soll diese seyn, daß er damals, als die beyden rußischen, an den Herzog überlassene Regimenter aus Mecklenburg hieher gekommen, zurück geblieben, und selbigen nicht ins Land gefolget ist. Wie sehr auch der Herzog sich seiner annimmt, und beym hiesigen Hofe um seine Freyheit ansuchet: so hat er doch noch nichts beym Kaiser ausrichten können. Von der Krönung höret man noch zur Zeit nichts Gewisses, und wollen einige sagen, daß sie den 5ten May geschehen werde, andere sagen den 7ten May, und wieder andere den 17ten May, welches aber noch alles ungewiß; daß sie aber nicht den 3ten May oder übermorgen vor sich gehen wird, wie vor einiger Zeit für gewiß gesaget worden:

solches

solches kann man aus allen Umständen leicht schliessen. Man will versichern, daß der junge Großfürst eingeladen seyn soll, eiligst hieher zu kommen, um die Kaiserin nebst Ihro Hoheit, unserm Herrn, bey der Krönung zum Thron zu führen. Einige wollen gar sagen, daß er bereits gestern hier angelanget sey, welches aber falsch ist; man zweifelt auch noch sehr, daß er überhaupt hieher kommen werde. Der deutschen Kaufleute Pferde sind wieder abbestellet worden, denn es sollen die rußischen grossen Herren und Kaufleute alle Pferde dazu hergeben.

May.

Den 1sten May ließ sich das Wetter nicht sonderlich an zu der ersten Promenade, welche die hiesigen deutschen Kaufleute am heutigen Tage gemeiniglich nach dem semenowschen Holze zu thun pflegen, indem es nicht allein regnete, sondern auch gegen Mittag zum erstenmahl donnerte. Da Ihro Hoheit vernahmen, daß die sämmtliche kaiserliche Herrschaft heute auch nach dem semenowschen Holze kommen werde, und die Luft sich aufzuklären anfing: so ritten sie um 5 Uhr mit ihrem Gefolge aus, und es traf, daß sie die Kaiserin und die beyden kaiserlichen Prinzeßin gleich bey Ihro Hoheit Ankunft begegneten, da sie von Gollowins Hofe kamen, und nach dem Holze fuhren. Ihro Hoheit stiegen vom Pferde, und gingen erst zur Kaiserin und hernach zu der Prinzeßinnen Wagen, und küssete ihnen die Hände; setzten sich hernach wieder zu Pferde, und folgeten den Prinzeßinnen bey ihren Wagen, bis ganz nach dem Holze; auf welchen Weg sie dann auch das Vergnügen hatten, sich zum öftern mit den Prinzeßinnen im Sprechen zu unterhalten. So bald sie an dem ordinairen Sammelplatz im Holze kamen, fanden sie daselbst meist die ganze Slabode von Kaufleuten mit ihren Frauen und Kindern vor, die Kaiserin aber fuhr nach einem Orte, woselbst sie ganz allein mit den Prinzeßinnen und Ihro Hoheit, unserm Herrn, und Deroselben Gefolge, war. Hier blieben sie im Wagen sitzen, und erwarteten den Kaiser, der auch kurz nachher zu Wasser in einer Werecke angerudert kam. Ihro Hoheit, unser Herr, waren vom Pferde abgestiegen, und machten den kaiserlichen Prinzeßinnen ihre Cour. Gleich nach des Kaisers Ankunft machten sie demselben auch die Reverenz, und wurden sehr gnädig empfangen. Nachdem der Kaiser eine Weile bey der Kaiserin und den Prinzeßinnen gewesen war, ging er zum Doctor Biblau und zu den Kaufleuten, Ihro Hoheit aber blieben bey der Kaiserin, wenigstens bey den Prinzeßinnen, weil die Kaiserin selbst ihn befohlen, zu den Prinzeßinnen zu gehen, indem sie wohl wußte, daß unserm Herrn damit am meisten gedienet sey. Die Kaiserin reichte zu verschiedenen mahlen ein Glas Wein an Ihro Hoheit. Da derselben Waldhornisten sich hier im Walde befanden, so ließ die Kaiserin (nachdem ihre eigene

gene erst eine Zeitlang geblasen hatten,) die herzoglichen zu sich fordern, und sie mußten eine ziemliche Zeit vor ihr blasen, da sie denn nicht nur grossen Ruhm einlegten, sondern auch ein gutes Trinkgeld bekamen. Auf Ihro Hoheit Befehl mußten sie hernach, so lange wir hier waren, vor den Prinzeßinnen blasen. Ob nun zwar die Kaiserin gern bald wieder nach Hause gefahren wäre, so mußte sie doch auf des Kaisers Befehl bis 9 Uhr hier bleiben, weil er sehr guter Humeur war, und noch nicht weg wollte. Da sie aber zuletzt vom langen Sitzen im Wagen müde war, so stieg sie aus dem Wagen, und ging eine Weile mit ihren Hofdamen herum: die kaiserlichen Prinzeßinnen aber blieben immer in ihrem Wagen sitzen, weil die ganze Zeit über ein kleiner Staubregen fiel, daher verliessen Ihro Hoheit ihre Gesellschaft nicht einen Augenblick, wenn sie nicht bey der Kaiserin seyn mußten. Kurz vorher nun, ehe die Kaiserin noch aus dem Wagen stieg, sandten sie an Ihro Hoheit durch Mons ein schönes Bouquet, worauf Ihro Hoheit zu ihr gingen, und ihr davor die Hand küssete, sie aber reichte Ihro Hoheit wieder ein Glas von ihrem schönen ungarischen Wein. Während der Zeit, daß die Herrschaft allhier hielt, kam der Doctor Bidlau mit seiner Frau und Kindern zur Kaiserin mit Casse und Confitüren, und gingen hernach auch zu den Prinzeßinnen. Endlich gegen 9 Uhr kam der Kaiser zur Kaiserin, als die da eben spahierte, und als er eine Weile bey ihr gewesen war, fuhr er zu Lande wieder nach der Stadt; worauf die Kaiserin bald hernach mit den Prinzeßinnen auch aufbrach; ob zwar Ihro Hoheit, ehe sie wegfuhren, von ihnen allen mit einem Handkuß Abschied nahmen, so folgeten sie doch den Prinzeßinnen bis ganz durch die deutsche Slabode, allwo sie wieder vom Pferde stiegen, und sich nochmals den Prinzeßinnen empfahlen. Da sich nun bey unser Abfahrt aus dem Holze fast alle, die daselbst zu Pferde hingekommen waren, zu unserm Gefolge schlugen, so hatten die Prinzeßinnen gewiß 40 bis 50 Personen zu Pferde hinter ihrem Wagen reiten; Ihro Hoheit aber ritten bald auf der einen Seite, und bald auf der andern, und sprachen im Reiten mit den Prinzeßinnen. Es ward auch heute für gewiß versichert, daß die Krönung am künftigen Donnerstag, als den 7ten May, vor sich gehen solle. Daß aber der Großfürst (wie man gesagt hat,) zur Krönung anhero kommen werde, daran soll nichts seyn.

Den 4ten May. Es versicherte der Kaiserin Kammerpage Golstein, daß die Krönung gewiß zukünftigen Donnerstag, als den 7ten May, vor sich gehen werde, obgleich die Kaiserin gerne gesehen, daß sie bis auf den Sonntag wäre aufgeschoben worden, welches aber der Kaiser nicht bewilligen wollen, indem er gern einmal davon seyn will. Da nun die Kaiserin am Tage der Krönung communiciren wird, so hat sie bereits heute angefangen zu fasten. Ob man nun zwar vor einiger Zeit versicherte, die Kaiserin würde mit der ganzen Procession am Krö-

nungs-

ungstage von Golowins Garten (woselbst sie jetzt wohnen,) abgeholet, und nach dem Creml gebracht werden, so versichern man doch jetzt, daß nichts daraus werden wird, sondern daß sie schon am Mittewochen nach dem Creml fahren, und daselbst schlafen wird. Auch soll morgen gewiß die Krönung ausgeblasen werden.

Den 5ten May. Ich will nachholen, daß am ersten May die beyden letzten Bataillons, die noch zu Astrachan gewesen, hier wieder angekommen sind. Sie gehöreten zu des Kaisers Division, und sind seit dem 20sten Febr. von Astrachan bis hieher unterweges gewesen. Sie haben ihren höchstbeschwerlichen Marsch theils zu Lande, theils zu Wasser gemacht. Heute hat man den Anfang gemacht, die Krönung der Kaiserin auf den 7ten d. M. auszublasen.

Den 6sten May ward des Morgens fortgefahren, die Krönung der Kaiserin auf morgen in der ganzen Stadt auszublasen. Nach der Mittagstafel wurde der Envoyé Stamke wieder zum Herrn von Ostermann berufen, mit welchem er bereits verschiedene Conferenzen wegen des Ceremoniels bey der Krönung gehalten hat. Er kam mit der gewissen Nachricht zurück, daß Ihro Hoheit die Kaiserin bey der Krönung auf den Thron, und von demselben auch in die Kirche führen würden. Ihro Hoheit waren mit dem Ceremoniel sehr wohl zufrieden. Gegen 5 Uhr des Abends fuhren die kaiserlichen Prinzessinnen bey unsers Herrn Hause vorbey, und nach dem Creml, woselbst sie schlafen sollen, um morgen so viel näher bey der Hand zu seyn. Gegen Abend fuhr auch die Kaiserin vorbey, erwiederte Ihro Hoheit Begrüssung sehr gnädig, und sahe mit Attention die Ehrenpforte an, die Ihro Hoheit, unser Herr, ihr zu Ehren auf der morgenden Tag hat aufbauen lassen, und die durch den Lieutenant Baron Rönne, (Sohn des berühmten Generals Rönne, und der Frau Oberhofmeisterin von der Herzogin von Curland,) dirigiret wird, der den Entwurf dazu gemacht hat. Die Devisen mit den Inscriptionen, sind von dem Envoyé Stamke erfunden. Die Ehrenpforte ist sehr wohl erfunden und ausgeführet, findet auch allgemeinen Beyfall, und kostet Ihro Hoheit viel, weil sie zur Ehre der Kaiserin kein Geld gesparet haben.

Den 7ten May als am Krönungstage der Kaiserin, fuhren Ihro königl. Hoheit des Morgens um 7 Uhr nach dem Creml in folgender Ordnung. Ganz vorn an ritten zwey neugekleidete Dragoner, dann der Reisefourier Lübken, weiter zwey Stallknechte, hierauf kam der erste Wagen mit 6 Pferden bespannet, in welchem saßen Graf Wachtmeister, Obrister Brümmer, Kammerrath Negelein, und Kammerjunker Bergholz. Alsdann ritten wieder zwey Stallknechte vor dem andern Wagen mit 6 Pferden, worinn der Conferenzrath von Ahlefeld, und Marschall Plate fuhren. Nachdem folgeten wieder zwey Stallknechte zu Pferde vor dem dritten Wagen, worinn Herr von Jemmilof, (den der hiesige Hof Ihro

Hoheit

Hoheit zur Aufwartung gegeben hat,) und der Oberkammerherr Graf Bonde saſſen. Hierauf erſt zwey Grenadiers von der preobraſchinskiſchen Garde, dann der Fähnrich Zöge von Manteufel, weiter 6 Lackeyen zu Pferde, und die beyden Läufer. Hierauf kam Ihro königl. Hoheit Wagen mit 6 Pferden beſpannet, worinn ſie allein ſaſſen. Vorn auf ſelbigem Wagen ſtanden zwey kleine Pagen, nemlich der junge Tſcherniſchof und Bredahl, und hinten auf dem Wagen ſtanden vier Lackeyen. Sechs Cavaliere ritten neben Ihro königl. Hoheit Kutſche an, als, zur rechten Capitain Schulz, Capitain Baſſewitz, und Secretair Güldenkrog, zur linken Hand, Hofintendant Middelburg, Hofjunker Tych, und ein junger Baron Adlerfeld. Unmittelbar hinter Ihro königl. Hoheit Kutſche ritten die beyden Kammerdiener Claſſen und Pehl, dann die beyden Kammerpagen Hecklau und Peterſen; dann folgeten Ihro Hoheit beyde Kammerlackeyen und zwey Jäger. Alle Kleidungen waren neu und koſtbar, und die Reitender hatten ſchöne Pferde und brodirte Schabaracken. Ihro königl. Hoheit, unſer Herr, hatten für ihre Perſon ein grünes ſammtenes Kleid, Weſte und Aufſchläge von Drapd'or, eine weiſſe Plume auf dem Huth, einen diamantenen Stern auf der Bruſt, einen goldenen mit Diamanten beſetzten Degen an, eine ſchöne Agraffe auf dem Hut, diamantene Schuh- und Knie-Schnallen, und alles dieſes trugen ſie heute zum erſtenmahl. In der vorher erwehnten Ordnung fuhren Ihro Hoheit ſo weit in den Creml als ſie kommen konnten, ihre Cavaliers und Begleiter aber gingen dahin zu Fuß. Auf dem Schloßplatz ſtunden die hier ſeyenden Bataillons von der Garde, nebſt noch 6 anderen rund umher, die gegen 10000 Mann ausmachten, und paradirten. Da Ihro Hoheit an den Ort kamen, woſelbſt ſie ausſteigen mußten, wurden ſie von dem pro tempore Ceremonienmeiſter, dem Brigadier Schuwaloſ, empfangen, der ſie mit ihren Cavaliers die groſſe mit rothen Tuch belegte Treppe vom Schloß hinauf führte, woſelbſt oben auf der Gallerie die Grenadiers von beyden Garde-Regimentern paradirten, die vor Ihro Hoheit das Gewehr präſentirten. Der Ceremonienmeiſter führte uns in den groſſen Krönungsſaal, woſelbſt hernach ſollte geſpeiſet, und auch Audienz ertheilet werden, wo wir nur einige Deputirte von den Landſtänden, nebſt andere wenige rußiſchen Herren mehr, vorfanden. Nachdem Ihro königl. Hoheit eine halbe Stunde in dieſem Saal geweſen, kam der Generalprocureur Jaguſchinski, und führte ſie nach dem Gemach, woſelbſt ſonſt der Senat gehalten wird, allwo alle Senateurs und vornehmſte rußiſche Herren verſammlet waren, dahin aber niemand von unſeren Cavalieren Ihro Hoheit folgete, als der Oberkammerher und der Herr von Ismailof, wir übrigen blieben in dem erwehnten Saal. Dieſer iſt ſehr groß, und war mit rothen Sammt und perſianiſchen Tapeten wechſelsweiſe beſchlagen, die Fenſter aber und das Gewölbe ſchön bemalet und vergoldet, ſonſt aber die Einrichtung des Saals wie folgende rohe Zeichnung ausweiſet.

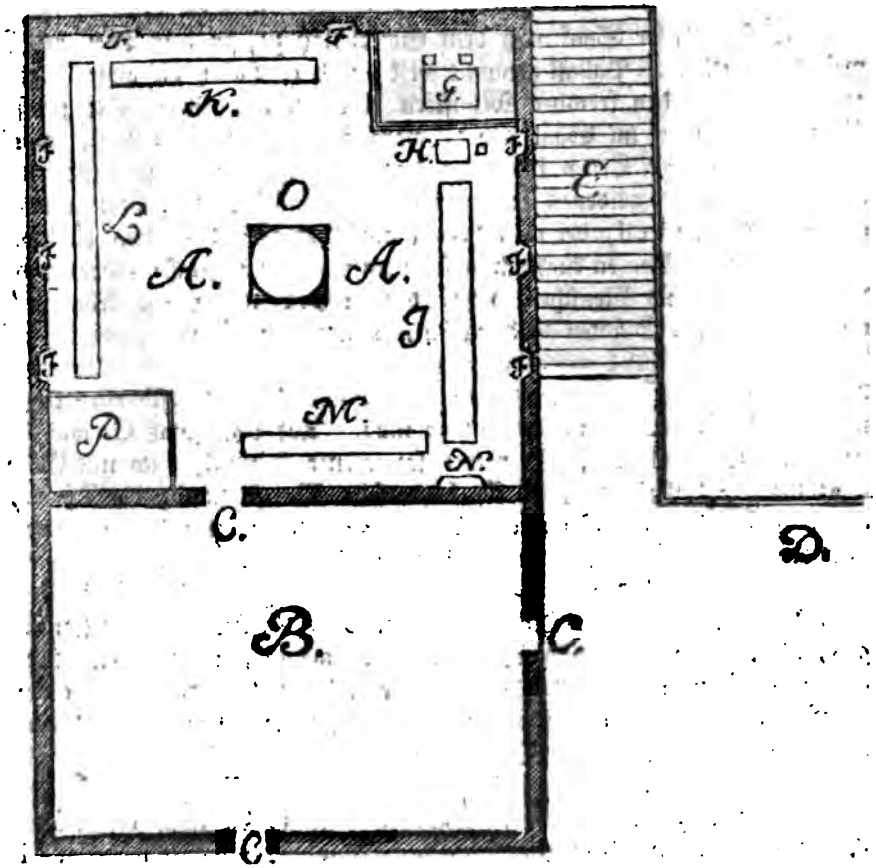

A. Der groſſe Saal. B. Das Vorgemach, woſelbſt die Chevallier-Garde rangiret ſtund. C. Die Thür.
D. Gallerie, woſelbſt die Grenadiers von beyden Garde-Regimentern rangiret waren.
E. Die groſſe Treppe des Schloſſes. F. Fenſter des Saals.
G. Der Thron, worauf die kaiſerliche Tafel ſtand, welcher einige Stuffen erhoben, und mit rothem Sammt überzogen, oder belegt war, über welchen Thron ein groſſer rother ſammtener, auch mit Gold beſetzter Himmel ſich befand, und unter welchen beyderſeits Majeſtäten ſpeiſeten.
H. Die Tafel, woran Ihro königl. Hoheit der Herzog, ganz allein aſſen.
I. Die Tafel für 20 Geiſtliche. K. Der Tiſch für die Senatores und Groſſen des Reichs, von 28 Perſ.
L. Die Tafel der Damen, von 36 Perſonen.
M. Der Tiſch für die Generale, Deputirte, und andere mehr, von 30 Perſonen.
N. Eine Gallerie für die kaiſerl. Prinzeſſinnen, von welchen ſie die Mahlzeit in cognito anſehen.
O. Der groſſe Pfeiler in der Mitte des Saals, worauf das Gewölbe ruhet, der an allen 4 Seiten, von unten bis oben hinauf, mit groſſen ſilbernen vergoldeten, nebſt ganz goldenen koſtbaren Trinkgeſchirren geſchmücket war.
P. Das Orcheſtre, worinnen die kaiſerlichen und herzoglichen Muſici, nebſt andern mehr, in der Zahl 60 Perſonen, während der Tafel muſiciret.

Es liegt dieser Saal nach dem Schloßplatz zu, in dem Theil des Schlosses, welcher der Granit-Pallast genannt wird, und es haben die alten Zaren in demselben ehedessen den fremden Ministern Audienz gegeben. Der grosse Pfeiler O. welcher mitten im Saal stehet, worauf das Gewölbe ruhet, war an allen 4 Seiten von der Erden bis unter das Gewölbe mit grossen silbernen vergoldeten, und einigen goldenen Trinkgeschirren geschmücket, worunter insonderheit ein grosser goldener Pocal, der rund herum mit Bildnissen der alten römischen Kaiser in orientalischen Steinen künstlich geschnitten war, ein grosser silberner vergoldeter Pocal von mehr als Menschen Höhe, der ein Present von der Königin Christina, nebst allen Berg-Städten in Sachsen, von puren Silber gemachet, die zum Aufsatz auf der Tafel mit gebrauchet werden können, und dergleichen mehr, so daß also dieses Büffet mit Recht für eines der schönsten und kostbarsten kann gehalten werden, das irgendswo zu finden seyn mag. Auf dem Platz G. war der Thron, und über demselben ein grosser rother sammtener Himmel, reich mit Gold besetzet, worunter die kaiserliche Tafel für beyderseits Majest. stand; der Thron, worauf erwehnte Tafel stehet, ist nur eine Stuffe von dem Boden erhoben, aber gleichfalls mit rothen Sammt völlig beleget. An dem Wandstück des Throns war der rußische Adler von Gold, auf dem vom Himmel herunter hangenden breiten Stücken Sammt, reich besetzet, unter dem Himmel sahe man beyderseits Majest. Namen geschlungen, gleichfalls mit Gold besetzet. Das übrige ist schon erkläret. Nach 9 Uhr gingen wir übrigen nach dem Sabor, oder nach der Cathedral-Kirche von der heil. J. Mariä Himmelfahrt, allwo die Krönung sollte geschehen; und nachdem wir allda unsere darzu erhaltenen Billets abgeliefert hatten, brachte uns der Unter-Ceremonien-Meister an den Ort, woselbst wir unsern Platz haben sollten, nemlich auf den Balcon, wo die fremden Minister standen, die zwar die Krönung in der Kirche mit anzusehen bekamen, aber des Rangdisputs halber weder zur Procession noch im Saal, oder zur Tafel invitiret wurden. Dieser Balcon war in der Mitte zwischen ihnen und uns separiret, und wir hatten also den Thron fast gerade vor uns, welcher mitten in der Kirche im mittelsten Gange desselben zwischen den grossen Pfeilern, und gerade gegen dem Altar, oder dem Chor, und der darinn gebaueten sogenannten heiligen Pforte, gegenüber stand. Dieser Thron war ein sehr breites erhabenes Gerüste, welches rund umher mit einer vergoldeten Gallerie umgeben war, und auf welchem hinauf zu gehen 8 oder 10 Stuffen gemacht waren, welche die Breite des Throns hatten, und auf beyden Seiten mit einer Balustrade umgeben waren. Die Stiegen desselben waren in der Mitte mit einem Absatz; über demselben hing ein sehr kostbarer grosser viereckigter, reich mit Gold besetzter Baldachin, der oben in der Mitten aus dem Gewölbe der Kirche mit einem Stricke, eines Arms dick, und mit Drapd'or bezogen, nebst mit vier andern goldenen

Cor-

Cordons, von den vier Ecken oben an dem Gewölbe der Kirchen festgemachet war. Dieses Gerüste, das im Viereck aufgeführet war, nahm die Breite des ganzen mittelsten Kirchenganges ein. Unter demselben standen zwey Stühle, für beyderseits kaiserliche Majestäten Majestäten, wovon derjenige, welcher für Ihro Majestät der Kaiserin zur Linken stand, nur mit Armen versehen war, sonst aber beyde mit Juwelen reich besetzt waren. Einer war aus Persien vordem geschenket worden. Zur Rechten bey den Stühlen stand eine viereckigte Tafel, worauf die Insignia des Reichs hernach zu liegen kamen, welche Tafel mit einem kostbaren güldenem Stück, worinnen lauter Kronen gewirket, belegt war. Sonst war dieser Thron auf dem Boden, wie auch die Stuffen desselben, völlig mit rothen Sammt bekleidet, und mit goldnen Tressen eingefasset. Bey dem Absatz der Stiegen rechter Hand kamen die beyden kaiserlichen Prinzeßinnen, wie auch die beyden Herzoginnen zu stehen, in einer für sie abgesonderten, und mit goldnen und silberne Etoffen bezogenen Loge. An eben dieser Seite, etwas näher zur Kirchthüre, hinter Ihro Majestät des Kaisers ordinairen Kirchstuhl, war ein Platz für Ihro königl. Hoheit unsern Herrn abgesondert, und auf beyden Seiten der Kirche waren Balcons für die Damen gebauet, die nicht en Robe gekleidet waren; hingegen im Seitnen Paralel mit uns, und gegen dem Altar über, war ein Balcon für die Damen die en Robe gekleidet waren, und in der Procession mit folgeten, wie auch für die Deputirten, Generale und übrigen hiesigen Grossen, die bey der Krönung kein Officium hatten, welcher Balcon aber, gleich wie der unsrige, mitten von einander geschieden war. Unten in der Kirche herum wurden die übrigen placiret, welche Billets bekommen hatten, um in die Kirche eingelassen zu werden. Sonst war die Kirche mit einer grossen Menge Wachslichter ausgezieret, und die kostbare grosse silberne Leuchterkrone fiel insonderheit stark in die Augen. Gegen 10 Uhr kamen die ältesten beyden kaiserlichen Prinzeßinnen, und die beyden Herzoginnen, deren Schwester, die Prinzeßin Proscovia, aber war wegen ihres Uebelbefindens nicht gegenwärtig. Endlich gegen 11 Uhr kam die kaiserliche hohe Herrschaft, unter Läutung aller Glocken, und unter Rührung aller Spiele der sämmtlichen Miliz, die auf dem Schloßplatz paradirte. Sie ging zu Fuß vom Schlosse nach der Kirche, und nicht nur der ganze Weg dahin, sondern auch die hohe und breite Terrasse des Schlosses, wo die hohe Procession ging, war mit rothem Tuch bekleidet. Ausser vor der Kirchthür wurden Ihro Majestäten von der ganzen Clerisey, in derselben prächtigsten Schmuck, empfangen und bewillkommet. Die Procession aus dem Schloß nach der Kirche, eröfnete das halbe Corps der neulich aufgerichteten Leibgarde zu Fuß, in Stiefeln und Sporen, mit ihren Carabinern auf den Armen. Die 68 Mann, aus welchen sie bestehen, sind lauter Officiere; der Kaiser selbst ist Capitain, der General-Procureur und Generallieutenant Jaguschinski Capi-

sainlieutenant, der Generalmajor Mamonof ist Premierlieutenant, u. s. w. Nach dieser Leibgarde folgeten 12 Pagen von der Kaiserin, alle in grünen Sammt gekleidet, mit Westen von Drapd'or u. s. w. auch blonden Perücken und weissen Federn auf den Hüten, angeführet von ihrem Hofmeister. Nun folgeten des Kaisers 4 erwachsene grosse Pagen, oder Dentschiken. Hierauf kam der Ceremonienmeister Schuwalof, der die liefländischen und esthländischen Deputirten, nebst den übrigen Deputirten von den Provinzen, auch die Brigadiers, Generalmajors und sämmtliche Generale, nebst andern, anführete. Ferner erschien der jetzige Reichsmarschall Tolstoy mit seinen silbernen grossen Marschallsstab in der Hand, worauf oben an der Spitze ein doppelter rußischer Adler zu sehen, der auch mit Juwelen besetzet war, begleitet von zwey Herolden, welche waren der Oberheroldsmeister Pleschcef, und der Graf Santi. Weiter folgeten die Herren, welche die Insignia trugen, es ward auch der Kaiserin Krönungsmantel zuerst von dem Geheimenrath Baron von Osterman, dem Geheimenrath und Senateur Knees Dmitry Michaelowisch Galitzin, und noch von zwey anderen, Herren auf einem grossen Kissen getragen. Dieser Mantel war von Drapd'or, mit lauter erhabenen doppelten Adlern und Kronen durch und durch brodiret, und mit Hermelin gefuttert, und soll 150 Pfund wiegen. Die Agraffe, mit welcher der Mantel vorne zugemacht wird, soll allein gegen 100,000 Rubel werth seyn, und ist eben dieselbe, welche vor einiger Zeit der unglückliche Juwelirer Rockentin in S. Petersburg entwendet hatte. Nach diesem wurden die eigentlichen drey Reichs Insignia auf kostbaren Kissen getragen, als der Reichsapfel vom Fürsten Dolgorucki, der ehedem in Dänemark und Frankreich rußischer Ambassadeur gewesen; der Scepter vom alten Senateur, Grafen Muskin Puskin, und die neue prächtige kaiserliche Krone von dem General-Feldzeugmeister, Grafen Bruce. Hierauf folgete Ihro Majestät der Kaiser selbst, in einem himmelblauen Sommerkleide, mit Silber reich brodiret, mit rothen seidnen Strümpfen, und einer weissen Plume auf dem Huth. Neben dem Kaiser gingen der Fürst und General-Feldmarschall Mentschikof, und der Fürst Repnin, der, als ältester General, heute auch zum Feldmarschall ernannt worden. Nach ihm kam nun Ihro Majestät die Kaiserin, die nach spanischer Art sehr reich en Robe gekleidet, und in ihrem Haarschmuck mit kostbaren Juwelen und Perlen gezieret war. Sie trug ein purpurrothes stoffenes Kleid, das sehr reich und kostbar von Gold war, dessen Schleppe von 5 Staatsdamen getragen wurde, nemlich von der Fürstin Mentschikof, Reichskanzlerin Gräfin Golofkin, Generalin Feldzeugmeisterin Bruce, die Generalin Butterlin und Fürstin Trubetzkoy. Ihro Königl. Hoheit, unser gnädigster Herr, führten die Kaiserin bey der Hand, und nebenher gingen noch als Assistenten, der Großadmiral Graf Apraxin, und der Großkanzler Graf Golofkin, und etwas weiter zurück, der Generallieutenant

kanz und Generalprocureur Jaguschinski, und der Generalmajor Mamonof, als Capitainlieutenant und Lieutenant von der Kaiserin Garde de Corps. Nächst diesem folgeten der Kaiserin 6 Hofdamen, als Madame Alsofiow, Campenhausen, Villebois, (Schwester der Fürstin Mentschikof,) Madame Walinsky, und ihre Schwester, die Fräulein Mariskin, alle in reichen Roben gekleidet. Hierauf gingen die übrigen Damen paarweise, die zu der Kaiserin Suite gehöreten, nemlich 13 verheirathete und 12 unverheirathete Damen. Auf diese Damen folgeten einige Hofcavaliers, und endlich die andere Hälfte der Garde de Corps, die den Schluß machte. Die sämmtliche Clerisey ging vor der Procession her in die Kirche, und Ihro Hoheit, unser gnädigster Herr, führete die Kaiserin bey der Hand bis an den Thron. Hier nahm sie der Kaiser in Empfang, und brachte sie völlig die Stuffen hinauf auf den Thron, Ihro Hoheit aber begaben sich nach ihrer besondern Loge; allein von ihrem Oberkammerherrn, Grafen Bonde, und von dem rußischen Kammerherrn Ismailof begleitet. Als der Kaiser die Kaiserin auf dem Thron hinauf geführet, und sie beyde alle Anwesende aufs gnädigste gegrüßet hatten, nahm der Kaiser den Scepter, der nebst den andern Insignien auf dem vorerwehnten Tisch war niedergeleget worden, in seine Hand, gab seinen Huth dem Fürsten Mentschikof, der hinter ihm stand, und gab darauf der Kaiserin ein Zeichen, sich auf ihren Stuhl niederzulassen, die aber solches nicht eher thut, als bis sich der Kaiser zuvor auf seinen Stuhl zu ihrer Rechten niedergesetzt hatte. Auf dem Thron aber, blieben auch alle diejenigen stehen, welche die Reichs-Insignia getragen, nebst den 5 Staatsdamen und den 3 vornehmsten Hofdamen; oben auf der obersten Stiege des Throns stunden zu beyden Seiten der Capitainlieutenant und Lieutenant der Garde de Corps. Auf der Mitte derselben Stiege zwey Wachtmeister besagter Garde de Corps, und an der untersten Stiege die beyden Herolde. Hierauf wurde die Geistlichkeit auf dem Thron berufen, welche der Kaiser mit wenigen Worten anredete, und der Erzbischof von Novgorod, als der vornehmste, antwortete im Namen der ganzen Geistlichkeit, wandte sich hierauf zur Kaiserin, und nachdem die Kaiserin auf ein niedergelegtes Küssen niedergekniet war, sprach er über selbige den Segen. Als dieses geschehen war, nahm der Erzbischof die kaiserliche Krone, übergab sie dem Kaiser, der sie selbst darauf der knienden Kaiserin auf das Haupt setzte, worauf sie von den Hofdamen weiter an dem Kopfe fest angeheftet wurde, wobey der Kaiserin einige Thränen über die Wangen liefen. Nach diesem stand die gekrönte Kaiserin wieder auf, und es wurde derselben der grosse kaiserliche Mantel von besagten ersten dreyen Hofdamen umgehänget, wobey der Kaiser selbst hülfliche Hand leistete. Nun ward ihr durch den Erzbischof der Reichsapfel übergeben, wobey derselbe eine Weile etwas aus einem Buche las, die Kaiserin aber darnächst sich gegen Ihro Majestät den Kaiser wandte,

und

und mit dem rechten Knie niederkniend demselben gleichsam die Knie küssen wollte, der sie aber alsobald mit einer lächelnden und freundlichen Miene wieder aufhob. Während der Krönung continuirte das Läuten aller Glocken, und wurde dabey, als der Kaiser der Kaiserin die Krone aufsetzte, auf gegebenes Signal durch einen Canonenschuß vor der Kirche, eine Generalsalve von allen Canonen um die Stadt, und eine Kettensalve von der ganzen paradirenden Miliz auf dem Schloßplatz gegeben, welches auch nach der Messe zum zweyten mahl geschahe, als die Kaiserin communiciret hatte und gesalbet war. Nach also vollbrachter Krönung, und nachdem sich die Geistlichkeit wieder von dem Thron hinunter in das Chor verfüget, auch der Kaiser nebst der Kaiserin den Scepter und Reichsapfel wieder weggegeben hatten, erhoben sich beyderseits Majestäten von dem Throne nach ihren besonderen Sitzen, die vor dem Chor zu beyden Seiten desselben gebauet waren, in deren Mitte der alte Patriarchenstuhl noch steht, und blieben daselbst, so lange die Messe währete. Unterdessen blieb niemand auf den Thron, als der alte Senateur Graf Puschkin, bey den Regalien, und die 6 Officiere von der Leibgarde auf beyden Seiten der Stiege des Throns. Nach der Messe wurde die Kaiserin aus ihrem prächtigen Sitz von dem Großadmiral Apraxin und Großkanzler Grafen Galofkin zur Communion und Salbung vor dem Chor geführet, woselbst die Kaiserin vor der sogenannten heiligen Pforte des Chors, auf einem Küssen von Drapd'or, niederkniete, und die heilige Communion empfing, auch darauf von dem Erzbischof von Novgorod gesalbet wurde. Nachdem sie nach dieser Handlung von eben benannten beyden Herren wieder nach ihrem Sitz zurückgeführet war, hielt der Erzbischof von Pleskau eine Krönungspredigt auf derselben Stelle vor dem Chor, wo die Kaiserin gesalbet worden, die etwa eine gute halbe Stunde dauerte. Er redete von den ungemeinen Tugenden der Kaiserin, und bewies, wie billig sie von Gott und ihrem Gemal die rußische Krone erlanget hätte. Diese Rede beschloß er mit einer Gratulation im Namen aller Stände des rußischen Reichs, und als hierauf die Liturgie und der ganze Gottesdienst zum Ende, und durch dem Obermarschall Tolstoy und dem Ceremonienmeister die Ordre ertheilet war, daß alle und jede von der Procession nach der andern Cathedralkirche gehen sollten, so traten Ihro königl. Hoheit wieder zu der Kaiserin, um sie nach einer auf demselben Schloßplatz gegen über liegenden Kirche, Michael Archangel genannt, zu führen, worinn alle Zaren begraben liegen, und ihre Särge zur öffentlichen Schau, rund herum an den Wänden der Kirchen, hinter einem Gitter stehen, als woselbst auch die Kaiserin, nach hiesiger Gewohnheit, eine kurze Andacht halten sollte. Die Leibgarde hatte unterdessen den Weg dahin eingenommen und besetzt, der auch mit Brettern und rothem Tuch beleget war. Diesen ging die Kaiserin zu Fusse, mit der kaiserlichen Krone auf dem Haupte, und mit den schweren kaiserlichen Mantel umgeben, von

Ihro

Ihro königl. Hoheit geführet, unter einem von Gold gewirkten, und mit goldnen Franzen besetzten kostbaren Himmel, der an 6 silberne Stäbe befestiget war, und von 6 Generalmajoren getragen wurde. Vier Lieutenants von der Flotte hielten zur Seite den Himmel fest, damit er nach keiner Seite weichen konnte. Es folgte aber der Kaiserin dahin niemand als die 5 Staatsdamen, die ihre Schleppe trugen, die 6 Hofdamen, und endlich das übrige Frauenzimmer, das en Robe gekleidet war, nebst den 12 Pagen, und der Kaiserin Hofcavalieren, welche voran gingen, wie auch der Großadmiral Appraxin und Großcanzler Galofkin, und die beyden Premierofficiers von der Garde, die der Kaiserin zur Seiten gingen. Der Kaiser begab sich während dieser Procession aus der grossen Kirche, wo die Krönung geschehen war, nach dem Schlosse, woselbst die Krönungsmahlzeit sollte gehalten werden. Der Fürst Mentschikof warf kleine goldene und silberne Medaillen unter das Volk aus, und hatte den Staatscommissarien Prinzenstern, und noch einen andern, Namens Pleschcow, neben sich gehen, welche die grossen rothen sammtenen mit dem kaiserlichen Adler gestickten Beutel trugen, worinn die Münzen waren. Die beyden kaiserlichen Prinzessinnen, nebst den beyden Herzoginnen von Curland und Mecklenburg, hatten sich schon vor der Kaiserin aus der Kirche wieder nach dem Schlosse begeben, und sahen von einer Gallerie daselbst auch diese Procession nach der andern Kirche mit an. Nachdem nun die Kaiserin auch daselbst vor der Kirchen von einigen Geistlichen in ihrem kostbaren Schmuck war empfangen und hineingeführet worden, blieben Ihro Hoheit nebst dem Frauenzimmer vor der Kirche stehen, weil unterdessen die Kaiserin in der Kirche ihre Andacht hielt. Unter dieser Zeit geschahe auf ein gegebenes Zeichen wieder eine Generalsalve aus den Canonen auf den Stadtmauren, und von der Miliz, die auf dem Schloßplatz stand, zum dritten- und letztenmahl. Nach dem kurzen Gottesdienst führeten Ihro Hoheit die Kaiserin aus der Kirche, in Dero kaiserlichen kostbaren Krönungskutsche, die unterdessen sich vor der Kirchthür gestellet hatte. Selbige war eine sehr grosse Maschine, sehr reich vergoldet und bemalt. Sie soll in Paris gemacht seyn, und hatte oben auf in der Mitte des Verdeckes eine erhabne silberne vergoldete kaiserliche Krone. Die Kaiserin füllte mit dem grossen kaiserlichen Mantel fast die ganze Maschine aus, und wurde nun noch nach einer dritten Kirche gebracht, die beym Eingang des Creml in einem berühmten Nonnenkloster stehet, in welcher alle Zarinnen und Prinzessinnen des zarischen Hauses beygesetzet worden, und in welcher bey der Krönung die Zaren und Zarinnen auch ihre Devotion mit anzustellen pflegen. Den Wagen zogen 8 schöne Pferde, und es war wieder eine prächtige Procession. Der Kaiserin Kutsche folgte eine, mit 6 Pferden, worinn der Großadmiral und Großkanzler sassen, um die Kaiserin in die Klosterkirche anstatt Ihro Hoheit zu führen. Es ritte der Generallieutenant Lesse neben dem kaiserlichen Wagen,

und warf unter das Volk und die Miliz goldene und silberne Medaillen aus, wo-
bey er noch zwey Majors und Capitains zu Aßistenten hatte. Nach Verlauf von
einer halben Stunde kam die Kaiserin in eben der Ordnung wieder zurück nach dem
Schlosse, woselbst Ihro Hoheit, unser Herzog, sie bey der grossen Treppe aus der
Carosse wieder empfing; hier stunden auch die 5 Staatsdamen wieder bereit, um
die Schleppe des kaiserlichen Mantels zu tragen. Die Kaiserin ward also unter
dem vorigen Himmel, in Gefolge der sämmtlichen Damen, die breite Schloßstiege
hinauf geführet, welches sehr langsam zuging, indem die Kaiserin in ihrer sehr
schweren Kleidung zu unterschiedenen mahlen ausruhete. Nachdem Ihro Hoheit
die Kaiserin nach dem Zimmer gebracht, woselbst sie die Krone und den Mantel
ablegen sollte, begaben sie sich wieder nach dem grossen Eßsaal, woselbst sie so lange
verweilten, bis sie wieder von dem Ceremonienmeister abgeholet wurden, um die
Kaiserin nach dem Saal zur Tafel zu führen; dahin sie nur en Robe gekleidet ging.
So bald der Herzog die Kaiserin unter den Himmel gebracht hatte, unter welchem
die kaiserliche Tafel stand, so setzten sich beyde Majestäten an die Tafel, der Kaiser
zur Rechten, und die Kaiserin zur Linken, Ihro Hoheit aber ganz allein an die für
dieselben ganz nahe bey dem kaiserlichen Thron placirte kleine Tafel, und wurden
an selbiger von Officiers von der kaiserlichen Garde bedienet. Die übrigen Tafeln
wurden nun auch besetzt und eingenommen, nemlich eine, nächst dem Herzog, von
den Geistlichen, deren in allen nur 19 der vornehmsten waren, die andere, nächst
dem Kaiser, von den Senateurs, Generalen und andern hohen Officianten, unter
welchen auch der jüngste Prinz von Hessen Homburg war, die dritte, von den Da-
men, nächst an derselben, und die vierte und letzte, nächst den Geistlichen, von den
Deputirten und Officiers. Vor der kaiserlichen Tafel stunden der Obermarschall
zur Rechten, und der Hofmarschall zur Linken, beyde mit ihren Marschallsstäben,
neben dem Thron aber stunden zu beyden Seiten der Generallieutenant Jaguschins-
ki, und Generalmajor Mamonof. Der Oberschenk Apraxin schnitt bey der kaiser-
lichen Tafel vor, zwey Generaladjutanten, Mariskin und Wallinski, servirten dem
Kaiser, und die beyden Kammerjunker, Moms und Balk, der Kaiserin. Die
grosse Musik ließ sich nun sogleich hören, die aus vierzig und einigen Personen be-
stund, und von des Herzogs erstem Violinisten Hübner regieret wurde. Die Ta-
feln wurden zweymahl mit Speisen besetzet. Als es zum erstenmahl geschehen
war, stund der Fürst Mentschikof auf von seiner Tafel, und der Staatscommissarius
Prinzenstern trug ihm einen rothen sammtenen Beutel nach, aus welchen er die
goldenen Medaillen, an alle die an den Tischen sassen, austheilte. Sie waren 10
bis 12 Ducaten schwer. Um diese Zeit begaben sich die beyden Prinzessinnen nebst
den beyden Herzoginnen aus ihrer Loge weg, und gingen ohne Zweifel auch zur
Tafel. Hierauf wurde die erste Gesundheit an allen Tischen getrunken, welche des

Kai-

Kaisers seine war. Zum andern mal wurden die Tafeln mit lauter Confituren besetzet, und auf des Kaisers und Ihro Hoheit Tafel die Tischlaken, (davon zwey auf einander gedeckt waren,) nebst den Servietten, Messern und Gabeln verändert. Um diese Zeit wurde der grosse gebratene Ochse, der mitten auf dem Platz vor dem Eßsaal, auf einem hohen Gerüste lag, welches mit rothen Laken überzogen war, und dahin man von allen Seiten auf Stuffen hinauf steigen konnte, Preis gegeben, welcher 2 Fontainen zu beyden Seiten hatte, daraus rother und weisser Wein in die Höhe sprang; der durch Röhren von dem nahe gelegen hohen Thurm, Iwan weliky, unter der Erde weg in die Fontainen geführet worden, um desto höher zu springen. Das Volk und die Soldaten machten sich dabey recht lustig, als welches Ihro Majestät der Kaiser selbst mit grossem Plaisir aus den Fenstern eine Zeitlang ansahen, und zugleich froh waren, dadurch eine Gelegenheit zu haben, um einmahl von dem langen Sitzen auf eine Zeitlang frey zu werden und aufstehen zu können. Dieses äusserten sie selbst, und sagten, daß das lange und allein-speisen den grossen Herren zur Straffe erdacht seyn müsse. Als sich der Kaiser wieder auf seinen Lehnstuhl gesetzet hatte, ward auch der Kaiserin Gesundheit herum getrunken, worauf beyde Majestäten von der Tafel aufstunden, und alle andere Tische ihrem Exempel folgten, nachdem die ganze Tafel ohngefähr zwey Stunden gedauret hatte. Nach einer halben Stunde gingen beyde Majestäten wieder in voriger Ordnung aus dem Eßsaal hinaus, und Ihro Hoheiten brachten die Kaiserin bis an ihr Zimmer, worauf selbige nach einer kurzen Unterredung mit einigen rußischen Herren im Eßsaal sich wieder einfanden, und darauf in voriger Ordnung mit Dero Hofstaat nach der Slobode und Dero Wohnhause sich zurück begaben. Abends war die ganze Stadt illuminirt.

Den 8ten May fuhren Ihro Hoheit, der Herzog, des Nachmittags um 2 Uhr nach dem Creml, zur öffentlichen Audienz bey der Kaiserin, um zur Krönung förmlich zu gratuliren, welches auch von vielen andern mit vielen Ceremonien geschahe. Die Kaiserin saß auf einem Thron, auf einer Seite von Senatoren, Generalen und andern vornehmen Personen, auf der andern von Damen umgeben. Nach Ihro Hoheit und ihrer Suite, sind erstlich alle fremde Minister, hernach die Prinzeßinnen, und darauf alle vornehme Damen und Cavaliers, auch einige deutsche Kaufleute, zum Handkuß auf den Thron geführet worden, wobey sich auch der Kaiser eingefunden, und nach seinem Alter als General und Obrister von der Garde, seinen Glückwunsch mit einem Hand- und Mund-Kuß bey der Kaiserin abgeleget hat. Nach geendigten Ceremonien, fuhr die Kaiserin wiederum aus dem Creml, durch die Stadt, nach ihrem Wohn- und Garten-Hause, nahe an der deutschen Slobode, nachdem sie zwey Nächte in dem Creml geschla-

sen hatte, der Kaiser aber hatte sich schon am Abend des Krönungstages dahin begeben.

Den 10ten May war des Abends eine grosse Feyerlichkeit auf dem Platz hinter dem Creml, Zaritzälu genannt, woselbst zum Beschluß das grosse Krönungsfeuerwerk abgebrannt wurde. Vorher gab die Kaiserin im Creml den noch übrigen Gratulanten Audienz, alsdenn ward gespeiset, und zum Beschluß kam das Feuerwerk. Dieses kostbare Feuerwerk währete über zwey Stunden, und glaube ich nicht, daß man dergleichen viele in der Welt gehabt hat. Bey der bisher beschriebenen Krönung, war die Fürsehung Gottes zu bewundern, durch welche die Kaiserin aus dem geringen Stande, in welchem sie geboren, und vormals gewesen, auf den höchsten Gipfel der Ehre auf der Welt geleitet worden.

Den 11ten May wurde des Morgens ausgetrommelt, daß alle Werecken und Böte sich gegen Mittag an einem bestimmten Ort einfinden sollten, weil der Kaiser sich mit dem ganzen Hofstaat und verschiedenen grossen Herren auf dem Lande divertiren wolle, und sich vorgenommen habe, eine Tour zu Wasser bis ganz nach dem alten zarischen Lustschloß Colominskoy zu thun, welches für 20 Werste zu Wasser gerechnet wird. Dahin fuhren auch Ihro königl. Hoheit am 12ten May, und statteten bey der kaiserlichen Herrschaft einen Besuch ab. Das alte Lustschloß hat ein ganz neues Fundament bekommen, und ist überhaupt ausgebessert worden, so daß es nun noch lange stehen kann, jedoch ist nichts daran verändert, sondern alles wieder so gemacht worden, wie es vordem gewesen.

Den 14ten May, als am Himmelfahrtstage, kam Nachmittags die gesammte kaiserliche Herrschaft von Colominskoy nach Moscau zurück. Der schwedische Capitain Sivers, der hier zu Lande lange Jahre gefangen gesessen, muß sich hier für des schwedischen Agenten Kniperkrona Tode, wegen der hier noch befindlichen schwedischen Gefangenen, aufhalten, um ihnen Pässe zu verschaffen, daß sie nach Schweden kommen können. Es sind hier noch viele Officier und Gemeine, ohne diejenigen mit zu rechnen, die sich noch im Lande befinden, ungeachtet der vielfältigen ernstlichen Befehle des Kaisers, alle schwedische Gefangene loszulassen und auszuliefern. Sie werden von Edelleuten und andern verheelet und verborgen gehalten.

Den 17ten May. Die heutigen Briefe aus Schweden meldeten, daß der Geheimerath von Bassewitz noch wohl eine Weile da bleiben werde, weil eine Commißion wegen Ihro Hoheit Erbschaft von der verstorbenen verwitweten Königin, ernannt worden, um die Sache zu Stande zu bringen.

Den

Den 21sten May. Ihro Hoheit erfuhren auf einer Spatzierfahrt von einem Kammerjunker der Kaiserin, daß die beyden kaiserlichen Prinzeßinnen am zukünftigen Dienstag gewiß ihre Rückreise nach S. Petersburg antreten würden. Das kränkte sie nicht wenig, indem sowohl sie, als fast ganz Moscau für gewiß gehalten, es würde an dem Geburtstag des Kaisers, der den 30sten May einfällt, etwas zu ihrem Faveur geschehen, welche Hoffnung aber durch diese schleunige Reise ganz zu Wasser wird, wofern die Nachricht sonst gegründet ist.

Den 22sten May. Heute erfuhren wir, daß es leider ganz gewiß sey, daß die kaiserlichen Prinzeßinnen ihre Reise noch vor des Kaisers Geburtstag antreten würden. Unser ganzer Hof war darüber betrübt. Die Reise des Kaisers soll auf den 31sten May festgesetzet seyn, und die Kaiserin wird ein Paar Tage darauf abgehen. Heute Morgen hat der Feldmarschall Fürst Repnin zum ersten mahl Sitz im Kriegescollegium genommen, worinn der Fürst Mentschikof sonst wie Präses gesessen, nunmehr aber durch dem Fürsten Repnin abgelöset worden, der bisher noch immer Hoffnung gehabt, damit verschont zu werden, weil er viel lieber bey seinem Gouvernement in Riga geblieben wäre, nunmehr aber nach des Kaisers vor einiger Zeit ausgegebenem Edict, als Präses drey Jahre im Kriegescollegium sitzen muß. Sonst sitzen im Kriegescollegium ausser dem Präses noch zwey Generalli-utenants, ein Generalmajor, zwey Brigadiers, und zwey Obristen, die aber künftig von Zeit zu Zeit abgelöset werden sollen, der Präses aber bleibet, wie bereits erwehnt worden, drey Jahr sitzen.

Den 23sten May. Heute Nachmittag sind alle Mitglieder des Kriegescollegiums beym Fürsten Mentschikof gewesen, und haben sich bedanket für desselben gütigen Vorsitz. Jetzt hat er weder mit der Armee noch mit dem Kriegescollegium etwas zu thun, man will aber sagen, daß er die Direction über den Festungsbau bey Cronstadt vor der Hand bekommen solle.

Den 24sten May, als am ersten Pfingstfeyertage, fuhren Ihro Hoheit nach Alt-Preobraschinsky, um dem Kaiser, der Kaiserin und den beyden Prinzeßinnen zum Fest Glück zu wünschen. Sie kamen aber erst gegen 12 Uhr aus der Kirche. Der Kaiser war heute wieder sehr galant, denn er hatte ein rothes, mit Silber schön brodirtes Kleid an, welches zwar nach der französischen Mode mit grossen Aufschlägen versehen war, aber doch einen kleinen schwedischen Kragen oben am Halse hatte, den er auf allen seinen Kleidern haben muß. Der Kaiser überreichte allen Anwesenden persönlich ein Schälchen Brandtewein. Ihro Majestät die Kaiserin hatte für Dero Person in verwichener Nacht hier in Alt-Preobra-

schinsky geschlafen, um heute Morgen so viel eher bey der Hand zu seyn. Von auswärtigen Ministern war hier niemand, aber unter den einheimischen Grossen fand sich auch der vor einiger Zeit hier angekommene calmuckische Prinz ein, welcher des — — Sohn ist, und saß in seiner calmückischen Kleidung zwischen den vornehmen Russen. Er soll guten natürlichen Verstand haben. Man saget, er wolle sich hier taufen lassen. Der Kaiser hält ihm einen Dollmetscher. Der Kaiser kam nach 6 Uhr heraus, und ging bald darauf nach dem Garten, dahin ihm die ganze Gesellschaft folgete. Er führete den Herzog, unsern Herrn, und die übrigen Herren, in dem Garten rund herum, und zeigte ihnen alles, was darinn zu sehen war. Dieser Garten ist in der That überaus angenehm, insonderheit wegen der vielen Veränderungen, die darinn an Heckenwerk, Inseln, Canälen, Deichen, Fontainen und andern Dingen mehr sind. Seine Lage ist schön, und der Boden gut. Alle Bäume kommen sehr gut fort, und der Garten ist in kurzer Zeit sehr weit gekommen. Während der Zeit nun, daß der Kaiser den Anwesenden alle Plätze zeigte, ward an vielen Orten dazwischen immer Wein herum gereichet, indem allenthalben, wo man wußte, daß der Kaiser still stehen würde, Wein bereit stand. Als der Kaiser bis 9 Uhr die Gesellschaft herumgeführet hatte, erlaubte er, daß nun ein jedweder sich hier zu divertiren suchen mögte, so gut er könne, und ging, von einigen wenigen begleitet, allein weg. Ihro königl. Hoheit Bemühung und Hoffnung, die kaiserlichen Prinzeßinnen hier zu sprechen, war vergeblich.

Den 26sten May, als am dritten Pfingsttag, waren des Morgens zwey Studenten bey dem Oberkammerherrn, welche Ihro Hoheit auf heute Nachmittag zu einer Disputation einluden, die von den rußischen und einigen anderen Geistlichen sollte gehalten werden. Unser Hofprediger war zum Opponenten eingeladen. Ihro königl. Hoheit begaben sich mit den meisten von ihrem Hofstaat nach der grossen Schule, die zugleich ein Kloster von Nationalgriechen ist, um die Disputation mit anzuhören, welche wegen der Krönung der Kaiserin zu Ehren gehalten wurde; bey der sich aber niemand von der kaiserlichen Herrschaft einfand, weil der Kaiser vernommen hatte, daß sie in lateinischer Sprache sollte gehalten werden. Wir wurden durch den Rector Pater Gideon, und von allen Erz- und Bischöfen und verschiedenen Archimandriten empfangen, und nach dem Auditorio geführet. Es war zwar in einem alten Gebäude, sahe aber doch inwendig gut genug aus, und war mit Tapeten und Malerey ausgezieret. Ueber dem Catheder hing der Kaiserin Bildniß, welches mit vielen Bändern ausgezieret war. Trompeten und Paucken liessen sich bey unser Ankunft hören, und nachdem sich alle Anwesende gesetzet hatten, so hielt anfänglich der Respondent, der ein Mönch und Professor Theologiæ war,

war, eine Rede in rußischer Sprache, nach deren Endigung sich eine ziemlich gute Musik hinter dem Catheder hören ließ, und wie diese zum Ende war, traten zwey Pedellen vor, welche die beyden Opponenten zum Disputiren, oder vielmehr zum Opponiren, nöthigten, nemlich unsern Hofprediger Remarus, und einen Capuzinermönch. Nun ging die Disputation an. Unser Hofprediger fochte den Satz: de processione Spiritus S. a solo patre, an, der ein bekannter Lehrsatz der griechischen Kirche ist. Der Rector Pater Gideon, als Präses der Disputation, stand nicht auf dem Catheder, sondern saß neben demselben an auf einem Stuhl. Nach geendigter Disputation wurden Ihro königl. Hoheit unten bey dem Rector mit Wein und Confitüren bewirthet, und hielten sich noch ein Paar Stunden in Gesellschaft der Geistlichen auf.

Den 27sten May. Um 4 Uhr Nachmittags fuhren Ihro königl. Hoheit zu den kaiserlichen Prinzeßinnen, um von ihnen Abschied zu nehmen, weil sie vielleicht schon morgen ihre Reise antreten werden. Kurz nach ihrer Ankunf am Hofe kamen die kaiserlichen Prinzeßinnen heraus, da sie dann Gelegenheit hatten, sich mit ihnen zu unterreden. Als sie sich nach der Gesundheit der Kaiserin erkundigten, die plötzlich krank geworden, so daß ihr auch gestern die Ader gelassen, und nach dem Kaiser gesandt worden, der etwas verreiset gewesen, so bekamen Ihro Hoheit zur Antwort, es liesse sich etwas zur Besserung an, es dürfte aber die Krankheit der Kaiserin noch wohl machen, daß die Prinzeßinnen bis zu des Kaisers Geburtstag hier blieben, und solchen noch mit feyern helfen würden. Die Prinzeßinnen werden den Kaiser erst in Wisnawolotschock erwarten, und von da mit ihm zusammen zu Wasser bis nach — — gehen, von dort aber über Land bis nach Schlüsselburg, und von da zuletzt zu Wasser vollends nach S. Petersburg. Es kann also dieses eine sehr langweilige Reise für sie werden.

Den 28sten May. Nach der Tafel kam der Rector der grossen rußischen Schule nach Hofe, und nöthigte Ihro königl. Hoheit auf heute Nachmittag zu der Comödie, die von Schülern gehalten werden soll, welche Einladung schon heute Morgen ein Paar Mönche verrichtet hatten. Es begaben sich also Ihro königl. Hoheit nach 4 Uhr dahin. Die lateinische abgeschmackte Comödie währete bis gegen 11 Uhr, und nun wurden Ihro königl. Hoheit noch wider ihren Willen mit Wein und Confitüren tractiret, so daß sie sich bis nach 12 Uhr daselbst aufhalten mußten. Mit der Krankheit der Kaiserin lässet es sich zur Besserung an.

Den 29sten May. Heute Abend ging die Bagage der kaiserlichen Prinzeßinnen voraus, und sie selbst werden ehestens nachfolgen.

Den

Den 30sten May, als an Ihro Majestät des Kaisers Geburtstag, begaben sich Ihro Hoheit mit ihrem Gefolge gegen 10 Uhr nach Alt-Preobraschinsky, um dem Kaiser nach vollendeten Gottesdienst zu gratuliren. Sie fanden daselbst alle fremde Minister, wie auch den Herrn von Wutgenau, und den sächsischen Obristen Krüger. Gegen 11 Uhr gingen Ihro Hoheit mit Bonde und Ismailof in die Kirche hinein, um die kaiserlichen Prinzessinnen zu sehen, die sie sonst nicht würden zu sehen bekommen haben, woselbst unser gnädigster Herr dann auch Sr. Majestät dem Kaiser zu ihrem Geburtstag gratulirten. Nach vollendeten Gottesdienst führeten Ihro königl. Hoheit die Prinzessinnen in den Wagen, es kamen auch Ihro Majestät der Kaiser auf eine Weile in das Haus, wo die fremden Minister und andere Grosse mehr versammlet waren, woselbst denn ein jeder seine Gratulation durch einen Reverenz abstattete. Der Kaiser lud alle Anwesende auf heute Nachmittag um 4 Uhr zu sich ein. Nach 4 Uhr fuhren Ihro Hoheit wieder nach des Kaisers Garten, woselbst sich alle hiesige Vornehme nebst den fremden Ministern einstelleten, der Kaiser aber kam erst um 6 Uhr, und bald hernach auch die Prinzessinnen, mit welchen Ihro königl. Hoheit bis 10 Uhr spazierten, alsdenn aber mit dem Kaiser sich an die Tafel setzten. Um 11 Uhr ward ein klein Feuerwerk angezündet, welches bis gegen 12 Uhr dauerte, als um welche Zeit sich ein jeder weg begab. Es bekamen Ihro königl. Hoheit heute ein hübsches Pferd vom Kaiser geschenket.

Den 31sten May. Es soll auch heute in den Kirchen für die Kaiserin gebeten worden seyn, weil sie wieder etwas schlechter geworden.

Junius.

Den 1sten Junius ging des Vormittags ein Theil des Gefolges und Gepäcks Ihro Hoheit voraus nach S. Petersburg.

Den 2ten Junius. Heute Morgen ließ der hessencasselsche Generalmajor Wutgenau durch seinen Secretär allen fremden Ministern bekannt machen, daß er von seinem Herrn zum Minister am hiesigen Hofe ernannt worden sey. Es scheint also wohl, daß es nur ein Vorgeben gewesen, wenn er bisher gesaget, er sey nur hieher gekommen, um einem Feldzug gegen die Türken als Freywilliger beyzuwohnen, doch soll er höchlich betheuren, daß dieses wirklich die Ursache sey, warum er hieher gekommen, und daß die Commission, als Minister am hiesigen Hofe zu residiren, ihm nun erst ganz unvermuthet aufgetragen worden sey.

Den

Den 3ten Junius. Die heutige Post brachte die erwünschte Nachricht mit, daß der Geheimerath von Bassewitz mit den Seinigen glücklich und wohlbehalten zu Reval angekommen, und daß diese Zurückreise eben so angenehm, als die Hinreise beschwerlich gewesen sey. Der Kaiser reisete heute mit einer kleinen Suite nach den Eisenwerken der beyden Müller, woselbst eine so gute mineralische Quelle soll entdecket worden seyn, daß sie den Olonitzer Brunnen übertrifft. Der Kaiser ist dahin gereiset, um das Wasser zu probiren. Diese Eisenwerke liegen 90 Werste von Moscau, und der Ort derselben heißt Ugolka, von einem kleinen Fluß, der vorbey flieſſet.

Den 5ten Junius. Es marschirte das preobraschinskische Regiment heute Nachmittag voraus nach S. Petersburg, und das semenofskische wird am Sonntag folgen; deswegen denn auch vorgestern schon das ingermanländische Regiment bey Ihro Hoheit auf die Wache gekommen. Mit der Krankheit der Kaiserin soll es sich sehr zur Besserung anlassen, daher werden die Prinzeßinnen unfehlbar am Sonntag Dero Reise antreten. Alle Collegia haben sich reversiren müssen, gegen den 25sten Junius in S. Petersburg zu seyn. Sonst ist der Generalmajor Lefort vor ein Paar Tagen von allen seinen Chargen und Diensten entsetzet worden, weil er einige Befehle aus dem Kriegescollegio nicht prompt genug soll nach der Ukraine übersandt haben, und darüber groſſe Klage über ihn erhoben seyn soll.

Den 7ten Junius. Ob man zwar vor ein Paar Tagen für gewiß gesaget hat, daß die kaiserlichen Prinzeßinnen heute reisen würden, so ist doch nichts daraus geworden.

Den 8ten Junius reiseten gegen 10 Uhr des Morgens die kaiserlichen Prinzeßinnen voraus nach S. Petersburg.

Den 10ten Junius. Um 3 Uhr fuhren Ihro königl. Hoheit zum Abschiednehmen erst zur Herzogin von Curland, und hernach zur Herzogin von Mecklenburg; jene wird morgen, diese übermorgen abreisen, die Prinzeßin Prascovia aber bleibet noch hier, weil sie sich nicht recht wohl befindet.

Den 12ten Junius. Heute Nachmittag arrivirte der Kaiser wieder in dieser Stadt, und kam von den Eisenwerken glücklich zurück. Er soll mit dem dortigen Brunnenwasser sehr zufrieden seyn.

Den

Den 13ten Junius. Heute Morgen um 4 Uhr reiseten der Conferenzrath von Ahlfeld mit Frey, und um halb 10 der Envoyé Stanke nach S. Petersburg ab.

Den 16ten Junius reisete der Kaiser unvermuthet, des Morgens ganz frühe, unter Lösung der Canonen, aus Moscau nach S. Petersburg, die Kaiserin aber wird noch eine Zeitlang hier bleiben müssen, um sich erst etwas von ihrer Krankheit erholen zu können.

Den 18ten Junius. Den Dentschik Drewnik, hat der Kaiser allhier zurück gelassen, um so lange zu bleiben, bis die Kaiserin wirklich von hier aufgebrochen ist, und alsdenn voraus zu kommen, und diese Nachricht dem Kaiser zu bringen. Dieser erzählte unter andern, daß der Oberschenk Apraxin heute Morgen zu ihm gesandt, und ihn bitten lassen, bey dem hiesigen Stadtcommendanten auszuwirken, daß er ihn nicht zwingen mögte, von hier nach S. Petersburg zu reisen, weil ihm ja bewußt sey, daß er Erlaubniß vom Kaiser erhalten habe, noch eine Zeitlang hier zu bleiben. Der Obercommendant habe ihm nemlich ansagen lassen, daß, wofern er nicht in bestimmten Tagen von hier seine Reise nach S. Petersburg antreten würde, er ihn mit Dragonern aus der Stadt bringen lassen wollte. Denn er soll ausdrücklichen Befehl vom Kaiser haben, dahin zu sehen, daß in gewisser Zeit alle vornehme Russen, ja sogar die Witwen und unverheyratheten Fräulein, ihre Reise nach S. Petersburg antreten sollten, widrigenfalls es von ihm sollte gefordert, und er dafür angesehen werden. Denn es ist dem sämmtlichen hiesigen Adel angesagt worden, nach S. Petersburg zu folgen. Es hat also der Drewnik dem Commendanten versichern müssen, daß er, der Oberschenk, wirklich Erlaubniß vom Kaiser erhalten, noch eine Zeitlang hier zu bleiben, welches endlich den erwünschten Effect für den Oberschenken gethan.

Den 19ten Junius. Um 10 Uhr Abends reiseten Ihro Hoheit von Moscau nach S. Petersburg ab. Da wir nun schon dreymahl diese Reise zwischen Moscau und S. Petersburg gethan, und solche von mir beschrieben worden, so habe vor unnöthig befunden, für dieses mahl ein Journal darüber zu führen, zumahl da wir dieses mahl mit Postpferden gingen. Ich will nur mit wenigen Worten melden, daß wir unsere Reise so geschwinde als wir sie bey jetzigen schlechten Wegen anstellen können, beschlaniget haben, weil Ihro Königl. Hoheit, unser gnädigster Herr, gegen Petri Pauli, als den 29sten dieses Monats, gern in S. Petersburg seyn wollten, und ob zwar bey unserer Abreise aus Moscau sehr daran gezweifelt wurde, so erreichten sie dennoch ihren Zweck, weil sie keine Kosten sparten, auch alle Bequem-

quemlichkeit hinten ansetzten, und Dero Reise so beschleunigten, wie es sich nur immer wollte thun lassen. Sie kamen auch am 29sten, als an des Kaisers Namenstag, des Morgens mit anbrechendem Tage, in S. Petersburg glücklich an, und konnten auch der Feyer des Petri-Paulifestes beywohnen.

Den 30sten Junius. Als ich gegen Abend nach S. Petersburg kam, hörete ich, daß der Geheimerath von Bassewitz nebst seiner Frau Gemalin und beyden Fräulein Töchtern, schon aus Schweden zurückgekommen wären, und war also froh, sie nach langer Zeit, besonders meine gnädige Tante und lieben Cousinen, wieder zu sehen.

Julius.

Den 7ten Julius. Heute mußte die ganze Boyer-Flotte nach dem Alexander-Newsky-Kloster segeln, um Ihro Majestät die Kaiserin daselbst zu empfangen, und ihr hieher zu folgen. Ihro königl. Hoheit begaben sich auf ihrer Tornscheute auch dahin, kamen aber erst gegen Mittag an, und betraten daselbst ihre vorausgesegelte grosse Jacht. Bald darauf stellete sich der alte Admiral Creutz bey uns ein, welcher, sobald er auf der Jacht angelanget war, mit einem Schnupftuch seiner Jacht ein Zeichen gab, die sogleich 5 Schüsse gab, die wir von unserer Jacht wieder sogleich beantworteten, worauf dann der alte Admiral bey uns zur Mahlzeit blieb, und recht vergnügt war. Die Kaiserin traf hier heute noch nicht ein; die kaiserlichen Prinzeßinnen und übrigen Herrschaften aber kamen noch heute Nachmittag aus S. Petersburg hier an, und schliefen in der folgenden Nacht in einem Hause des Klosters, wir übrigen aber am Bort unserer Jacht.

Den 8ten Julius. Des Morgens wurde ein Zeichen unter Segel zu gehen gegeben, worauf der Boyer-Admiral nebst der ganzen Flotte den Strom aufwärts nach Schlüsselburg segelte, unsere Jacht aber gab ihr besonderes Zeichen zum Schiessen, so wie sie auch heute Morgen ihren besondern Schuß zur Reveille, und gestern Abend zur Retraite, gegeben hatte. Kurz darauf kam der Commandeur Bredal zu uns an Bort, und blieb die ganze Zeit über, bis wir nach S. Petersburg zurück kamen, bey uns. Nachdem wir nun der Boyer-Flotte dem Strom hinauf gefolget waren, segelten wir so lange, bis wir der Kaiserin begegneten. Sie wurde bey ihrer Ankunft von der ganzen Flotte saluriret, und als ihre Jacht gegen der unsrigen über kam, salutirten wir sie nochmahls mit Schüssen, welche uns wieder mit eben so viel Schüssen von ihrer Jacht beantwortet wurden; das

Kloſter aber, das ſie gleichfalls ſalutirte, bekam nur 7 Schüſſe zur Antwort. Gegen 12 Uhr trafen wir endlich zu S. Petersburg mit unſerer ganzen Flotte an, und es wurde die Kaiſerin mit 101 Schüſſen ſalutiret. Sie trat bey dem Senat ab, und ging nach der Kirche, woſelbſt ſie aber keine Stunde blieb, und ſich darauf nach des Kaiſers Sommerhauſe begab. Ob nun zwar Ihro königl. Hoheit ſich gleich nach unſerer Ankunft von ihrer Jacht nach der Kaiſerin Fregatte begab, um derſelben zu ihrer glücklichen Ankunft zu gratuliren, ſo kamen ſie doch zu ſpät, indem unſere Jacht wegen des ſtillen Wetters langſam ging. Um 5 Uhr Nachmittags begaben ſich Ihro königl. Hoheit mit Dero ſämmtlichen Cavaliers in Gala nach dem kaiſerlichen Garten, woſelbſt heute ein Feſt wegen der glücklichen Ankunft der Kaiſerin ſeyn ſollte, wir fanden auch viele vornehme Standesperſonen daſelbſt, und kurz nach unſerer Ankunft ſtellte ſich der Kaiſer auch ein. Eine halbe Stunde nachher traf die Kaiſerin mit den kaiſerlichen Prinzeßinnen und übrigen hohen Angehörigen auch daſelbſt ein, im Gefolge von Damen. Ihro königl. Hoheit legten Dero Gratulation zur glücklichen Ankunft und überſtandenen Krankheit bey der Kaiſerin ab. Die Geheimeräthin von Baſſewitz wurde dem Hofe vorgeſtellt. Die Kaiſerin, die noch ſehr matt von der Krankheit und Reiſe war, erſchien nicht mit an der Tafel, die auch nur für die Damen, auch bloß mit Confitüren beſetzt war. Die Cavaliers bekamen nur Wein. Nach dem Tanz, der aber nicht lange währete, erfolgte ein Feuerwerk. Während deſſelben hatte der Kaiſer einen alten holländiſchen Schiffer, Namens Deuth, bey ſich ſtehen, den er ſeit vielen Jahren gekannt, weil er lange auf S. Petersburg gefahren, und für den den Kaiſer gar viele Gnade hat.

Den 9ten Julius. Es wurde Ihro königl. Hoheit heute vom kaiſerlichen Hofe ein groſſer Stör, nebſt zwey groſſe Lachſe, zwey Sterlede, und einige ſchöne Hechte geſandt, die in der Newa ſollen gefangen ſeyn.

Den 12ten Julius. Der Kaiſer iſt heute gleich nach vollendetem Gottesdienſt nach Peterhof gegangen, von da er noch auf ein Paar Tage nach Dubka zu gehen gewilliget ſeyn ſoll. Ob zwar der jungen Großfürſtin Geburtstag heute war, ſo wurde doch niemand von den Fremden dazu eingeladen.

Den 14ten Julius. Heute Nachmittag kam der Kaiſer von Cronſtadt zurück, woſelbſt er auch geweſen war.

Den 17ten Julius. Der Kaiſer war in der Admiralität, und ſahe an, wie das Schiff, das übermorgen vom Stapel laufen ſoll, vertaget wurde; nachher ging er auf ein angekommenes holſteiniſches Schiff.

Den

Den 19ten Julius kamen des Morgens um 8 Uhr die beyden Bataillons des preobraschinskischen Regiments aus Moscau hier wieder an, und stelleten sich auf der grossen Wiese, woselbst sie aus einander gelassen wurden. Um 3 Uhr Nachmittags ward das Signal durch 3 Canonenschüsse gegeben, sich in der Admiralität beym Ablauf des Schiffs vom Stapel einzufinden, dahin sich auch Ihro königl. Hoheit mit Dero Suite in ihrer Barke begaben. Das Schiff ward unter Lösung der Canonen von der Admiralität um 5 Uhr glücklich vom Stapel abgelassen, und bekam den Namen S. Raphael. Es war von 54 Canonen. So bald es vor Anker lag, begaben sich alle Vornehme dahin, um dem Kaiser zu felicitiren, und gleich darauf wurde gewöhnlichermassen tractiret. Die Kaiserin nebst den kaiserlichen Prinzessinnen und vornehmsten Damen waren auch mit auf dem Schiff, von fremden Ministern aber war niemand dazu gebeten worden. Es bekam heute der Geheimerath von Bassewitz die grosse goldne Krönungsmedaille vom Kaiser geschenkt; er hingegen machte heute der Kaiserin ein Geschenk mit dem artigen Näheverk von Strömling, das er mit aus Schweden gebracht hat, nachdem der Kaiser es vorher mit grosser Verwunderung besehen hatte. Es soll heute die Ratification des Friedens aus der Türkey hier eingetroffen seyn. Es hat auch der in Ungnade verstandt gewesene Fürst Dolgorucki seinen Pardon und Degen auf dem Schiffe vom Kaiser wieder bekommen, und wird also nunmehr wohl wieder zum Dienst angesetzt werden, aber schwerlich so bald wieder zu seinen vorigen Würden gelangen.

Den 21sten Julius. Es segelten des Morgens gegen 8 Uhr der Kaiser und die Kaiserin, nebst den kaiserlichen Prinzessinnen, von hier nach Peterhof, und man glaubet, daß die ganze Boyer-Flotte auch ehestens dahin folgen wird.

Den 26sten Julius. Um 3 Uhr Nachmittags ward ein Signal zu einer Wasserfahrt auf dem Strom, entweder mit Segeln oder Ruder-Fahrzeugen, gegeben, und eine Weile nachher ward die rechte Flagge von den Ruder-Fahrzeugen aufgezogen, worauf sich denn Ihro königl. Hoheit gegen 4 Uhr mit ihrer Barke nach der andern Seite hin begaben, und bey den 4 Fregatten anlegten, woselbst sie die kaiserlichen Prinzessinnen in der Kaiserin Barke bey der Brücke liegend fanden, die Kaiserin aber war zu Hause geblieben. Nachdem nun Ihro königl. Hoheit, unser gnädigster Herr, den Prinzessinnen im Vorbeygehen die Reverenz gemachet hatten, so begaben sie sich mit uns nach den 4 Fregatten, woselbst wir bereits den Kaiser mit allen grossen Herren und Ministern antrafen, die Damen aber waren alle in ihren Barken sitzen geblieben. Eine Weile nach unserer Ankunft begab sich der Kaiser nach der Barke der Prinzessinnen, allwo sie sich hinten auf, ausserhalb dem Verdeck, an das Steuer stellten, und hierauf die Wasserfahrt in-

gen Anfang nahm, allein der Kaiser blieb nicht lange auf der Werfte, sondern setzte sich in seine Werecke, und fuhr nach seinem Garten, allwo er hernach die ganze Zeit über aus der Gallerie im Garten, in Gesellschaft der Kaiserin, unsere Wasserfahrt ansahe, die vom Lande besser, als auf dem Wasser selbst in die Augen fiel. Unsere Wasserfahrt daurete nun bis halb 7 Uhr. Bey dem Posthause nahm der Boyer-Admiral seine Flagge ein, und die Flotte ward aus einander gelassen.

Den 27sten Julius, als am Tage der hangutschen Seeschlacht, die 1714 gehalten, und in welcher Ehrenschild mit seinem Schiff weggenommen, der Kaiser aber wegen derselben zum Viceadmiral vom Knees Cesar Romadanofsky war ernannt worden, war die Reichsflagge von der Festung ausgestecket, zum gewöhnlichen Zeichen eines grossen Festes. Um 3 Uhr Nachmittags, ward durch drey Canonenschüsse von der Festung das Signal gegeben, sich in der Admiralität einzufinden, indem angesaget worden, daß heute wieder ein Schiff vom Rang daselbst vom Stapel gelassen werden sollte. Es war ein Schiff von 64 bis 66 Canonen, und von einem derer vornehmsten Schiffbauer, Namens Cossens, gebauet worden, der ein Engländer von Geburt, und sehr wohl beym Kaiser angeschrieben ist. Das Schiff ist sehr schön, lief glücklich vom Stapel, und bekam den Namen Derbent, nach der eroberten Stadt in Persien, die der Kaiser selbst eingenommen hat. Der Kaiser war auf dem abgelaufenen neuen Schiffe sehr aufgeräumt, also ward auf demselben sehr stark getrunken. Die ganze Gesellschaft mußte bis 3 Uhr in der Nacht am Bort bleiben, die kaiserlichen Prinzessinnen aber erhielten die Erlaubniß, noch vor 9 Uhr des Abends nach Hause zu fahren. Als sie weg waren, mußten sogar die Damen noch stark trinken, daher es morgen unter ihnen viele Kranke geben wird, obgleich einige von ihnen sich auf ein gutes Glas Wein verstehen. Als der Wein bey denen Herren zu wirken angefangen, hat es auf dem Schiffe verschiedene Streitigkeiten gesetzet, und es ist auch ohne einige Maulschellen nicht abgegangen. Von fremden Ministern ist niemand auf dem Schiffe gewesen, als der holländische Resident, und der schwedische Envoyé Cederkreutz, welchen letzten der Kaiser beym Ablauf des Schiffes gebeten, sich auf dem Schiffe hernach einzustellen. Es haben Se. Majestät den Envoyé eine sehr angenehme Gesundheit auf dem Schiff zugebracht, welche sie hernach persönlich an alle und jede herum gebracht, nemlich auf eine ewige Freundschaft und gute Harmonie zwischen Schweden und Rußland. Se. Majestät haben dabey versichert, daß so sehr sie einander während des Krieges verfolget, so sehr wollten sie nunmehr auch sich wieder lieben und getreu verbleiben. Der schwedische Generallieutenant Vannier wurde vor Ablaufung des Schiffes von dem Grafen Bonde dem Kaiser vorgestellet, der ihn auf das Schloß

gnädig-

genöthiget, und auf eine sehr gnädige Weise mit ihm die alte Bekanntschaft von 25 Jahren her, erneuert hat.

Den 29sten Julius. Es mußten heute alle Damen, die beym Ablauf des Schiffes sich nicht, dem erhaltenen Befehl des Kaisers gemäß, auf demselben eingestellet hatten, heute darauf einfinden. Sie wurden durch den Capitain Tscheremetof tractirt, und sehr stark zum Trinken genöthiget. Der Kaiser soll gestern Abend nach Cathrinenhof gefahren seyn, und daselbst geschlafen haben; ist aber bereits diesen Morgen wieder hier eingetroffen.

Den 30sten Julius segelte des Morgens um 7 Uhr der Polizeymeister mit den hieher gekommenen portugisischen Grafen nach Peterhof, um ihnen alle hier herum liegende Oerter, als Peterhof, Cronstadt, Strelna-Müse, Dubka u. a. m. wie sie mehr heissen, zu zeigen. Weil sie mit der sogenannten preußischen Jacht abgingen, so salutirte diese die Festung, worauf mit drey Schüssen geantwortet ward.

Den 31sten Julius. Gegen 5 Uhr sahe ich den Kaiser die Festung passiren, in einer neuen Tornscheute, die erst heute vom Stapel gelassen worden. Von derselben begrüssete der Kaiser die Festung mit 5 Schüssen, und bekam eben so viele zur Antwort.

August.

Den 1sten Aug. Der kaiserliche Deutschik Drewnik, der sich mit des Oberküchenmeister Weltetis jüngster Tochter vor einiger Zeit gar zu bekannt gemacht, so daß sie nunmehr von ihm grobschwanger ist, mußte auf kaiserlichen Befehl heute Nachmittag mit ihr Hochzeit halten. Es geschahe in Gegenwart des Kaisers, der Kaiserin, und vieler vornehmen Damen und Cavaliers. Auf dieser Hochzeit sollen beyde Majestäten sehr lustig gewesen, und bis gegen 10 Uhr geblieben seyn. Als aber nach ihrer Wegfahrt die Braut nach des Bräutigams Hause geführet werden sollte, ist sie unterweges krank geworden, und um 5 Uhr des Morgens mit einem Sohn in das Wochenbette gekommen.

Den 2ten Aug. Heute Nachmittag lief wieder eine Fregatte vom Stapel. Sie bekam den Namen Jagdhund, und hatte 36 Canonen. Die Ablassung geschahe von dem Kaiser, dem Herzog, unsern Herrn, und vielen vornehmen

Herren,

Herren, welches hier zu Lande etwas Neues war. Es ist zwar heute Morgen allen hiesigen Damen angesaget worden, sich heute auf dem Schiffe einzufinden, es kam aber doch keine, erstlich, weil das Schiff nur eine Fregatte war, und zweytens, weil die Kaiserin es auch verbeten hatte, auch selbst die Fregatte nicht bestieg, sondern nur um dieselbe einige mahl herum ruderte, und des Kaisers Gesundheit in ihrer Barke trank. Der Kaiser aber ist heute wieder sehr guter Humeur gewesen, daher auch stärker getrunken worden, als man geglaubet, daß es geschehen würde. Der Kaiser hat heute unserm Herrn angezeiget, daß Dero kleine auf dem Stapel stehende Jacht am zukünftigen Donnerstag ablaufen sollte, und es in Dero Belieben gestellt, ob sie die Kaiserin auch dazu einladen wollten? Das ist unserm gnädigen Herrn recht lieb gewesen, und sie werden auch wohl die kaiserlichen Prinzessinnen dazu nöthigen lassen. Es wird aber dieses Gastmahl viel kosten. Nachdem der Kaiser heute Abend vom Schiffe gekommen, ist er noch zu dem gestern verheiratheten jungen Mann, und der neuen Kindbetterin gefahren, woselbst die Kaiserin sich auch befunden, und beyde sind recht lustig gewesen, auch bis nach 11 Uhr geblieben.

Den 3ten Aug. Der Kaiser und die Kaiserin waren heute Abend wieder bey Drewnik, und es wurde daselbst heute Kindtaufe gehalten, bey der sich auch die beyden Herzoginnen und eine grosse Gesellschaft von Damen und Cavaliers eingefunden. Das Kind ist Peter, nach dem Kaiser, genannt, und von ihm selbst zur Taufe gehalten worden. Da aber die Ceremonien der Taufe von dem catholischen Priester etwas weitläuftig gemachet worden, so hat der Kaiser aus Müdigkeit das Kind zuletzt dem Großadmiral zu halten gegeben.

Den 4ten Aug. Bey der Herzogin von Mecklenburg erfuhren wir, daß neulich ein Courier vom Herzog gekommen, und einige Tage vorher ein junger unbekannter Mensch aus Mecklenburg eingetroffen sey, der vorgegeben, daß er in Hoffnung hieher gekommen, Kammerdiener bey der Herzogin zu werden, den sie aber wegen einigen Verdachts, den sie auf seine Person geworfen, in Arrest setzen lassen. Die arme Herzogin hatte noch keine Hoffnung zu einem glücklichen und baldigen Ausschlag der Sachen ihres Herrn. Da nun der Geheimerath unter andern sich auch die Gnade ausbat, die Herzogin, als seine Landesmutter, einmahl bey sich zur Mahlzeit zu sehen, und in ihrem Willen stellete, den Tag dazu selbst anzusetzen, auch sich alsdann selbst die Gesellschaft dazu zu choisiren, so erwiederte sie darauf, sie könnte es nicht eher thun, als bis sie der Kaiserin davon gesprochen habe, welches sie zu thun versprach.

Den

Den 5ten Aug. Der Oberkammerherr wurde diesen Morgen nach Hofe gesandt, um die Kaiserin und die Prinzessinnen auf Ihro Hoheit Jacht zu invitiren, welche sich aber excusiren liessen, indem sie morgen frühe nach einem ihrer Lusthäuser reisen müßten, um daselbst Anstalten zu machen, den Kaiser übermorgen daselbst zu empfangen. Doch Nachmittags brachte der Kammerherr Balk die Nachricht, daß die Kaiserin sich entschlossen, morgen noch hier zu bleiben, um mit den beyden kaiserlichen Prinzessinnen, Ihro Hoheit auf der Jacht zu sehen.

Den 6sten Aug. Die kleine Jacht Ihro königl. Hoheit, die auf dem Galeerenhof auf dem Stapel stehet, lief heute Nachmittag von demselben glücklich ab, in Gegenwart des Kaisers, und unter den Canonenschüssen der grossen Jacht unsers Herrn, die gegen über auf dem Newastrom lag. Die Festung zu S. Petersburg salutirte mit eben so viel Schüssen, als die grosse Jacht gethan hatte, welches etwas aufferordentliches war. Sobald die abgelassene kleine Jacht vor Anker lag, begaben sich Ihro königl. Hoheit auf dieselbige, um den Kaiser und die kaiserliche Familie zu empfangen. Die grosse Jacht wurde an dieselbe hinangezogen, und nachdem beyde mit einander durch Bretter verbunden waren, ging die ganze Gesellschaft hinüber in die grosse, und an die in den Cajüten derselben angerichteten Tafeln. Eigentlich waren auf beyden Jachten Tafeln angerichtet. Ihro königl. Hoheit waren sehr vergnügt, daß sie zum ersten mahl das Glück hatten, die kaiserlichen Prinzessinnen zu bewirthen. Als dieser Gesundheit getrunken würde, gingen Ihro Hoheit mit derselben selbst herum, und die Kaiserin sagte, man könne wohl sehen, daß dem Herzog diese Gesundheit am meisten am Herzen liege. Ihro königl. Hoheit, unser Herr, tranken sich bald einen guten Rausch, in welchem sie Ihro Majestät den Kaiser die meiste Zeit, wann sie mit ihm sprachen, nicht anders als Patschka, (Väterchen,) nannten, welches der Kaiser sehr gut aufnahm. Das Trinken dauerte bis in die späte Nacht, und fast alle Gäste hatten einen Rausch.

Den 7ten Aug. Die Kaiserin reisete heute Morgen voraus nach Dero Gut, Zariza-Müse, und der Kaiser folgte ihr bald nach, die Prinzessinnen aber sind insgesammt hier geblieben.

Den 8ten Aug. Verschiedene hiesige Herren begaben sich auch dahin, und man weiß nicht eigentlich, wie lange die kaiserliche Herrschaft dort bleiben wird.

Den 9ten Aug. Heute ist aus Holstein die unvermuthete Nachricht eingelaufen, daß der junge Jaguschinski, der mit des Geheimenraths von Bassewitz

Sohn

Sohn zusammen studirte, daselbst gestorben ist, welche Nachricht dem Vater gewiß sehr schmerzhaft seyn wird.

Den 11ten Aug. Der Kammerherr von Balk hatte Ihro königl. Hoheit auf heute Nachmittag gegen 5 Uhr zur Kindtaufe bey sich eingeladen, dahin sie sich auch begaben, weil ihre Gäste vorher aufgebrochen waren. Sie fanden daselbst die beyden Herzoginnen nebst verschiedenen Damen vor, und der Kaiser und die Kaiserin kamen um 7 Uhr auch dahin. Die Taufe verrichtete ein rußischer Geistlicher, und das Kind bekam den Namen Catharina. Ihro königl. Hoheit übergaben hier ein Memorial an dem Kaiser, der es sehr gnädig aufnahm.

Den 12ten Aug. Der Oberkammerherr wurde heute zum jungen Herrn von Balk mit einem Gevattergeschenk geschicket, welches in zwey schwedischen goldenen Medaillen, jede von 50 Ducaten, bestand.

Den 15ten Aug. Ihro Hoheit ruderten auf dem Strome herum, und hatten fünfmahl das Vergnügen, die älteste kaiserliche Prinzeßin zu sehen und zu grüssen, denn jedesmahl, da sie vorbey ruderten, öffnete die Prinzeßin ihr Fenster, und blieb so lange davor stehen, als sie unserm Herrn nur sehen konnte, die mittelste Prinzeßin (Elisabeth,) aber kam gar nicht zum Vorschein, welches unserm gnädigsten Herrn wehe that, weil er sie herzlich liebet. Der Graf von Fersen, der mit auf der Barke wär, und grosses Verlangen trug, die älteste Prinzeßin zu sehen, war sehr froh, daß er heute die Gelegenheit hatte, sie genau zu betrachten, und versicherte, daß er nie eine so schöne Prinzeßin gesehen habe.

Den 16ten Aug. Ich mußte des Morgens nach dem kaiserlichen Hofe fahren, um zu vernehmen, wie sich die gesammten hohen Herrschaften befünden, weil Ihro königl. Hoheit gestern vernommen hätten, daß der Kaiser nicht recht wohl seyn sollte. Ich bekam zur Antwort, daß die Kaiserin und die kaiserlichen Prinzeßinnen sich recht wohl befänden, der Kaiser aber habe etwas eingenommen, und würde heute nicht aus seinem Zimmer kommen.

Den 17ten Aug. Vorgestern Abend sind die beyden holsteinischen Capitains von Wousfleth und von Krakowitz hieher gekommen, nemlich mit einer hiesigen Fregatte, S. Jacob genannt, die in 5 Tagen von Lübeck nach Cronstadt gesegelt ist, welches gewiß eine sehr glückliche Fahrt gewesen. Es gehen nunmehr beständig zwey rußische Fregatten als Postjachten zwischen Lübeck und Cronstadt; dieses hat sich aber erst in diesem Jahr angefangen, und ist eine sehr grosse Bequem-

gemächlichkeit für die hieher und von hier reisenden. Ihro Majestät der Kaiser sollen heute Morgen schon wieder, nach ihrer gehabten kleinen Unpäßlichkeit, in der Admiralität gewesen seyn.

Den 23sten Aug. Ihro Hoheit fuhren Nachmittags um 5 Uhr nach des geheimen Cabinetssecretärs Makarows, (dessen oft als eines Günstlings des Kaisers gedacht worden,) Hause, auf desselben Hochzeit, zu der sie eingeladen waren. Wider aller Vermuthen fand sich weder der Kaiser noch die Kaiserin, noch eine der kaiserlichen Prinzessinnen daselbst ein, daher setzte sich neben dem Bräutigam zur rechten der Großadmiral Apraxin als Braut Vater, und bey diesem wieder an, der Vicеadmiral Sievers, als Braut Bruder; zur linken Hand des Bräutigams kam der Fürst Menschikof zu sitzen, als Bräutigams Vater, und bey selbigen wieder den Generallieutenant Jaguschinski, als Bräutigams Bruder. Ihro königl. Hoheit aber, da sie kein Hochzeitsverwandter waren, setzten sich gerade gegen dem Bräutigam über, und die übrigen Herren rangirten sich so, wie sie zukamen. An der Braut Tisch saß der Braut zur Rechten, die Herzogin von Mecklenburg, als Braut Mutter, und neben ihr die Feldzeugmeisterin Brüce, als Braut Schwester. Zur linken Hand der Braut saß die Herzogin von Curland, als Bräutigams Mutter, und bey selbiger die Generallin Balken, als Bräutigams Schwester; die übrigen Damen aber, wie sie zukamen, und kam also unsere Frau Geheimeräthin von Bassewitz, zwischen der Geheimeräthin Ostermann und der Brigadierin Romanzow zu sitzen. Die Brautjungfern waren die Fräulein Wlamonow und Gollowin; Marschall, der General-Polizeymeister Anton Manukowitz Devier; Vorschneider, unser Ismailof, und die 12 Schaffer waren Capitains lieutenants, Lieutenants und Fähnrichs von der Garde. Während der Mahlzeit wurden alle gewöhnliche Hochzeitsceremonien genau beobachtet, und so bald die Tische auf dem Saal geräumet, und derselbe rein gemachet worden, fingen die Ceremoniekränze an, und wie diese vorbey waren, gab der Marschall der Hochzeit Erlaubniß, nach Gefallen zu tanzen, worauf Ihro königl. Hoheit, unser gnädigster Herr, die Herzogin von Mecklenburg zum polnischen Tanz aufnahmen, und hernach mit der Herzogin von Curland erst eine Menuet tanzten, ehe sie die Braut und übrige Damen zum Tanz aufnahmen. Ausser den polnischen Tänzen und Menuetten wurden auch noch viele englische Tänze getanzet, und das Tanzen währten bis 11 Uhr, um welche Zeit sie mit der Braut gewöhnlichermassen nach der Brautkammer hinein tanzten.

Den 24sten Aug. Um 5 Uhr fanden sich zwar zwey Schaffer von der gestrigen Hochzeit bey Hofe ein, um Ihro königl. Hoheit auf heute Abend wieder

einzuladen; sie ließen sich aber entschuldigen. Es sollen die beyden Herzoginnen, wie auch die mehresten gestrigen Gäste sich daselbst wieder eingefunden haben; vom kaiserlichen Hofe aber hat sich auch heute niemand eingefunden.

Den 26sten Aug. Kurz nach der Mahlzeit kam der Kaiserin Kammerherr Schefkin zu Ihro königl. Hoheit, unserm gnädigsten Herrn, und lud sie auf heute Nachmittag um 5 Uhr, zum heutigen Prasnick nach dem Garten ein. Um 5 Uhr begaben sie sich in Gefolge des ältesten Prinz von Hessen-Homburg und vielen alhier befindlichen Fremden, und ihres meisten Hofstaats, zu Fuß nach der Gallerie der Allee vor dem Garten hin, woselbst das heutige Fest gefeyert werden sollte, sich auch fast alle hiesige anwesende Standespersonen einfanden. Um 6 Uhr kamen die kaiserlichen Prinzessinnen mit der kleinen Großfürstin und den Großfürsten an, die von unserm gnädigsten Herrn unten bey der Barke empfangen, und nach dem Saal geführet wurden. Der Kaiser und die Kaiserin, nebst den beyden Herzoginnen von Mecklenburg und von Curland aber stellten sich nicht ein, weil der Kaiser sich noch nicht recht wohl befand. Es ward also nach der Ankunft der kaiserlichen Prinzessinnen von allen anwesenden Damen und Cavaliers die Glückwünsche durch den gewöhnlichen Handkuß bey den beyden Prinzessinnen, deren Namenstag heute eingefallen war; abgeleget. Bey dieser Gelegenheit wurden auch den beyden ältesten kaiserlichen Prinzessinnen die Hände geküsset. Hierauf reichte erst die jüngste kaiserliche Prinzessin Natalia, welche die ganze Zeit über neben der Prinzessin Anna stand, der ganzen Gesellschaft ein Spitzglas voll ungarischen Wein, mit eigner Hand, unter dem Beystand der ältesten Prinzessin; hernach thaten die Großfürstin und die beyden ältesten kaiserlichen Prinzessinnen, und zuletzt der junge Großfürst ein Gleiches. Allein die Gläser, welche die beyden ältesten Prinzessinnen und der Großfürst herum gaben, waren von den grossen englischen Spitzgläsern, die gleichfalls mit schönen ungarischen Wein gefüllet waren. Als die gesammte junge kaiserliche Herrschaft allen Anwesenden Wein gegeben hatte, entfernten sie sich wieder, und das Fest hatte ohne Mahlzeit und Tanz ein Ende. Ob es nun gleich in der Gallerie ziemlich enge war, so mußten sich doch auch alle fremde Schiffer einfinden, für welche eines von den kleinen Nebenzimmern eingeräumet war, und diese Leute wissen sich viel damit, daß sie auf allen Festen mit erscheinen können. Der Kaiser aber läßt ihnen diese Ehre widerfahren, zum Theil weil er mit den Seeleuten gern umgeht, größtentheils aber deswegen, weil er den Handel in Aufnahme bringen, und die Leute hieher ziehen will.

Den 27sten Aug. Gegen 10 Uhr fuhren verschiedene von unserm Hofstaat nach Peterhof, und machten sich die gute Gelegenheit alles zu besehen, welche sie hatten,

hatten, zu Ruhe. Denn der Kaiser hatte dem General-Bannier, bey seiner vorgestern Abend gehabten Audienz die Erlaubniß gegeben, Peterhof in Augenschein zu nehmen, und einer seiner Deutschen, dem jungen Butterlin, den Befehl ertheilet, dem General dahin zu folgen. Nur bey solchen ausserordentlichen Gelegenheiten springen alle Fontainen.

Den 29sten Aug. Heute Abend kam die Gesellschaft von den hier herumligenden kaiserlichen Lustschlössern zurück, und war theils mit der Bewirthung, theils mit dem was sie gesehen, sehr zufrieden. Die Herren gestanden, daß sie sich die Lustschlösser nicht so vorgestellet, wie sie dieselben in der That gefunden. Sie waren nicht allein zu Strelna-Müse, Peterhof, Oranienbaum und Cronstadt, sondern auch zu Dubka gewesen, wo sie sowohl das neue kaiserliche Wohnhaus und den dabey angelegten Garten, als auch alle daselbst befindliche Fabriken genau besehen hatten. Es wurde heute Nachmittag in der ganzen Stadt beym gewöhnlichen Trommelschlag aller Orten kund gethan, daß im zukünftigen Jahr alles Getraide mit den Schiffen sollte ohne Zoll eingelassen werden.

Den 30sten Aug. als am Sonntag, wurde des Morgens um 5 Uhr ein Signal von drey Canonenschüssen für alle Boyer, Tornscheuten und andere kleine Fahrzeuge gegeben, um nach dem Alexander-Newskischen Kloster zu segeln, worauf um 10 Uhr abermahls 3 Canonenschüsse geschahen, als ein Signal für alle Barken, Schaluppen und Werecken; daher denn auch Ihro königl. Hoheit ihre Barke dahin schickten, selbst aber nicht dahin fuhren; die Kaiserin und die kaiserlichen Prinzeßinnen aber begaben sich dahin. Auf dem kleinen alten Boot, dem Stammvater der ganzen Flotte, wehete die kaiserliche Reichsflagge. Nachdem sich alle Fahrzeuge rangiret hatten, sahen wir gegen 1 Uhr den Sarg mit den Gebeinen des heiligen Alexanders ankommen, (wenn sie nemlich darinn waren,) und zwar auf einer grossen Galeere, welche die Admiralsgaleere seyn soll, und 3 metallene grosse Canonen vorn auf stehen hatte. Der Sarg stand unter einem grossen Himmel, und hinter der Galeere fuhr die kaiserliche Jacht, Prinzeßinn Elisabeth genannt. So bald die erwehnte Admiralsgaleere mit den darauf befindlichen Reliquien des Heiligen nahe kam, wurde sie erst von dem kleinen berühmten Boote, welches ganz vorne an vor Anker lag, aus kleinen metallenen Canonen, und hernach von der ganzen kleinen Flotte mit Canonenschüssen begrüsset. Die Jacht Prinzeßin Elisabeth antwortete mit ihren Canonen. Als der Kaiser, der Fürst Mentschikof und verschiedene andere vornehme russische Herren dem Sarge entgegen gefahren gewesen, kam der Kaiser mit den übrigen auf die Galeere zurück, welche dann Heiligen zu Ehren die kaiserliche Flagge führete, und von lauter Grenadiers

der Garde gerudert wurde. So bald die Admiralsgaleere bey der dazu ausdrücklich verfertigten Brücke angeleget hatte, und der Sarg ans Land getragen worden, liessen sich die Canonen von allen Fahrzeugen zum zweyten mahl hören, und hierauf wurde der Sarg nach dem Kloster von lauter Officieren getragen. Der Sarg war von Silber und vergoldet, und ward unter einem grossen sammtenen Himmel, auf welchem ein silbernes Crucifix stand, getragen. Es empfing ihn die gesammte Geistlichkeit im größten Schmuck bey der Brücke. Vorne und hinter dem Sarge gingen die Geistlichen, und der Kaiser zwischen den vorangehenden Sängern, die übrigen rußischen Herren aber gingen theils vorne, theils hinter dem Sarge. Während dieser Procession wurden alle Glocken geläutet, und man sahe nichts, als daß die in grosser Menge versammleten Zuschauer sich kreußten und bückten. Aus gar grosser Andacht weineten sie größtentheils erbärmlich, andere aber lachten, und andere hatten Mitleiden mit der blinden und einfältigen Menge. Die Kaiserin nebst den beyden kaiserlichen Prinzessinnen, wie auch den beyden Herzoginnen und sämmtlichen Damen, erwarteten in größter Pracht auf dem äussersten Klosterhof bey des Erzbischofs Wohnhause den Sarg, und als sie ihn erblickten, fingen auch sie an sich zu kreußen und zu bücken, und manche alte Dame gab im Weinen den gemeinen Leuten nicht nach. So bald der Sarg bey Ihro Majestät der Kaiserin vorbey war, folgte sie mit ihrer ganzen Suite demselben, und zwar vor den Geistlichen, die hinter dem Sarge hergingen. Da nun die erst heute Morgen eingeweihete Capelle des neuen Klosters, worinnen die Reliquien des Heiligen so lange zu stehen kommen sollen, bis die Hauptkirche und das ganze Kloster, (welches noch nicht zur Hälfte fertig ist,) ganz zu Stande gekommen, eine Etage hoch über der Erde ist; wozu eine sehr grosse und breite Terrasse nach dem Kloster hinauf gemachet war, auf welcher der Sarg hinauf getragen wurde, und so bald der Sarg in der Capelle niedergesetzet war, wurde durch eine zum Fenster hinausgesteckte Flagge das Zeichen zur dritten Canonade gegeben. Die Geistlichen verrichteten nun in der Capelle einige Ceremonien, und nach derselben hielt der vornehmste eine Lobrede auf den heiligen Alexander Newsky, die fast gegen eine Stunde daurete, und den Beschluß der Andacht machten noch einige Ceremonien, und hierauf begaben sich beyderseits Majestäten nebst den übrigen Herrschaften und sämmtlichen Anwesenden wieder auf ihre Fahrzeuge. Als wir Abends nach S. Petersburg zurück kamen, höreten wir, daß Ihro Hoheit von einigen Mönchen des Alexander-Newsky-Klosters auf morgen Mittag dahin eingeladen waren, und daß der Fürst Mentschikof morgen Abend die ganze Gesellschaft bey sich tractiren würde. Abends war die Stadt wegen des Friedens mit Schweden illuminiret.

Den 31sten Aug. Ihro königl. Hoheit fuhren gegen Mittag nach dem Alexander-Newsky-Kloster, und als sie dahin kamen, fanden bereits alle an den

Tafeln. Als wir in dem Speisesaal waren, machte man sowohl für unsern gnädigsten Herrn, als für uns übrigen Platz, und es kamen Ihro königl. Hoheit dem Kaiser zur Linken zu sitzen. Die Kaiserin mit den Prinzessinnen und beyden Herzoginnen, nebst den vornehmsten Damen, assen in einem besondern Zimmer, und die übrigen Hofdamen und Cavaliers auch in einem Nebenzimmer, auch waren für die Officiers, die keinen Platz in dem Saal hatten, wo der Kaiser speisete, noch andere Tafeln in dem Nebenzimmer aufgerichtet, so daß in allen mehr als 300 Personen heute gespeiset wurden, die allerseits Fleisch bekamen, welches sonst in den Klöstern nicht gern gegeben wird. Die Tafeln der Geistlichkeit aber, war nur mit lauter Fischen besetzt. Es befand sich von den fremden Ministern niemand bey diesem Fest. Ueber der Mahlzeit wurden nur einige wenige Gesundheiten getrunken, und bey denselben geschossen. Um 1 Uhr stand der Kaiser von der Tafel auf, und ruderte nach seiner Jacht, um daselbst seine gewöhnliche Nachmittagsruhe zu halten, die Kaiserin und übrige Anwesende aber, blieben noch eine Zeitlang am Tische sitzen, und Ihro königl. Hoheit, unser gnädigster Herr begaben sich noch eher, als der Kaiser von der Tafel aufstand, zu der Kaiserin hinein, stellete sich hinter dem Stuhl derselben, und entretenirten sich sowohl mit ihr, als mit den kaiserlichen Prinzessinnen so lange, bis daß sie von der Tafel aufstanden. Während der Zeit, daß die Tische aus der Kaiserin Zimmer herausgetragen wurden, hörten Ihro Majestät mit allen Anwesenden in einem Nebenzimmer die Sänger des Klosters singen, unter welchen schöne Stimmen, und insonderheit sehr starke Bässe waren, so bald aber der Kaiserin Speisegemach wieder aufgeräumet war, begaben sich Ihro Majestät mit den Damen wieder dahin, allwo sich die Kaiserin mit den Prinzessinnen, den beyden Herzoginnen, und Ihro königl. Hoheit, unser gnädigster Herr, allein niedersetzten, und hatten das Vergnügen, neben der ältesten kaiserlichen Prinzessin zu sitzen, auch Ihro Majestät die Kaiserin sprachen zum öftern mit unserm gnädigsten Herrn, und bezeugten sich ganz ungemein gnädig gegen denselben. Um 3 Uhr fanden sich Ihro Majestät der Kaiser, bey Ihro Majestät die Kaiserin wieder ein, und schienen bey Dero Ankunft nicht vergnügt und aufgeräumt zu seyn, weil sie mit der Fürstin Galitzin, und mit des Iwan Michalowitsch Gollowins Frau sehr scherzten und spasseten. Der letztern sagten sie unter andern mehr, daß sie zwey Zwillinge bekommen würde. Nachdem nun Se. Majestät der Kaiser sich eine Zeitlang bey den Damen aufgehalten hatten, und nach dem grossen Speisesaal hinaus gegangen waren, so wurden durch dem Erzbischof von Novogrod, als vornehmsten russischen Geistlichen, und Haupt dieses Klosters, den mehresten die in Kupfer gestochtene grosse Plane von diesem Alexander-newskischen Kloster ausgetheilet, welche so gemachet waren, wie das Kloster eigentlich werden soll, mit allen Gebäuden, Gärten und kleinen Werken. Da aber Se. königl. Hoheit, unser gnädigster

dieſer Herr, während der Zeit, daß diese wenige Plane ausgetheilet worden, eben nicht zugegen waren, sondern sich noch bey der Kaiserin befanden, und sich daſelbſt mit den Kaiserlichen Prinzeßinnen unterhielten, ſo bekamen ſie für dieſes mahl keinen davon, indem keine mehr übrig waren; indeſſen werden Höchſtdieſelben ehestens einen bekommen, und iſt mir alsdann gleichfalls einer verſprochen. Gegen 4 Uhr begaben ſich Ihro Majeſtät die Kaiserin in Gefolge der kaiſerlichen Prinzeßinnen, der beyden Herzoginnen und unſers gnädigſten Herrn, (der die älteſte Prinzeßin führete,) nebſt allem übrigen anweſenden Frauenzimmer, nach der unterſten kleinen Capelle dieſes Kloſters, (dann es ſind hier zwey Capellen, eine über die andere gebauet,) und beſahen daſelbſt den Sarg der verſtorbenen verwitweten Zarin. In dieſer unterſten Capelle iſt auch der äuſſerſte Sarg des nunmehr in dieſem Kloſter befindlichen heiligen Alexanders geſetzet worden, in welcher ſonſt der reichſte ſilberne Sarg mit den Reliquien des Heiligen pfleget geſetzet zu ſeyn. Dieſer äuſſerſte Sarg iſt von rothem Sammet mit goldenen Treſſen beſetzet. Die Ueberbleibſel dieſes Heiligen aber, ſtehen, wie bereits geſtern gemeldet worden, in dem ſilbernen Sarg, in der oberſten Capelle, die gerade über dieſer Capelle befindlich iſt. Aus dieſer Capelle begab ſich die Kaiſerin nach Dero Barke, und ruderten nach der Jacht Prinzeßin Eliſabeth genannt, dahin ihnen die kaiſerlichen Prinzeßinnen und das geſammte Hoffrauenzimmer folgete, die beyden Herzoginnen aber, und die übrigen anweſenden Damen, begaben ſich nach ihren eigenen kleinen Segelfahrzeugen, und es währete nicht lange, ſo ſtellete ſich der Kaiſer auch auf der Jacht Prinzeßin Eliſabeth ein, mit welcher er in Geſellſchaft der Kaiſerin und der kaiſerlichen Prinzeßinnen nach S. Petersburg zurückkehrete. Als der Vogt-Admiral durch einen Canonenſchuß das Zeichen zum Aufbruch gab, wurden alle Anker aufgezogen, und als das alle kleine Boot von der Kloſterbrücke ablief, ward es von dem Kloſter mit 19 Canonenſchüſſen ſalutiret. Zu S. Petersburg kam der Kaiſer mit demſelben bey der Feſtung an, in welcher es verwahret wird, hierauf ruderte er in ſeiner Barcke nach dem Fürſten Menzſchikof, dahin ihm die ganze Flotte folgete, indem der Fürſt nicht allein den Kaiſer, und die geſammten hohen Herrſchaften, ſondern auch alle übrige Anweſende im Kloſter zu ſich gebeten hatte, weil der heilige Alexander, deſſen Namen er führet, ſein Patron iſt. So bald der Kaiſer dahin kam, ſetzte er ſich auf ein bereit ſtehendes kleines Pferd, (denn er reitet, der Bequemlichkeit wegen, gern auf kleinen Pferden,) und ritt nach dem Garten hin, woſelbſt heute ſollte tractiret werden; Ihro königl. Hoheit, unſer gnädigſter Herr, aber blieben an der Brücke ſtehen, und erwarteten daſelbſt die Kaiſerin, um ſie zu empfangen, die denn auch kurz darauf mit ihrer Jacht ankam. Nun ſetzten ſich die Kaiſerin, die Herzoginnen und alle Damen in die bey der Brücke bereit ſtehende Wagen des Fürſten, und fuhren nach dem Garten, dahin ſich die Cavaliers zu

Fuß

Fuß begaben. Sie fanden viele Zelte aufgeschlagen, in welchen Essen auf den Tischen stand. Weil es aber sehr kalt wurde, beschloß der Kaiser, eine Perucke aufzusetzen, und dazu gebrauchte er die erste als die beste, und diese war blond. Heute Abend war die ganze Stadt illuminiret.

September.

Den 2ten Sept. Nach der Tafel hatte der Baron Ceberhielm bey Ihro Hoheit Audienz, der in den nächsten Tagen als Dero Minister nach Frankreich geschicket werden wird.

Den 3ten Sept. Heute empfunden wir auf unserm Spatziergang des Nachmittags, daß das gute Wetter schon meistentheils vorbey sey, denn es ist des Abends schon sehr kalt. Nunmehr haben Ihro königl. Hoheit lauter Grenadiers vom ingermanländischen Regiment bey sich auf die Wache bekommen, nebst einem Grenadierofficier, Tambour und Pfeifer.

Den 4ten Sept. Die Herzogin von Mecklenburg, (die sich bey ihrer Schwester, der Herzogin von Curland, befand,) schickte den Kammerjunker Biron zu Ihro Hoheit, unsern Herrn, und ließ sie fragen, ob sie auch auf morgen Mittag an den kaiserlichen Hof, so wie sie, eingeladen wären? und ob sie nicht gewiß wüßten, ob morgen ein öffentliches Fest seyn, oder der Tag nur in der Stille bey Hofe werde gefeyert werden? Ihro Hoheit liessen antworten, sie wären nicht gebeten, und könnten auf die zweyte Frage nichts gewisses sagen. Unser gnädigster Herr gingen nun selbst zu der Herzogin von Curland, bey der sie auch die Prinzessin Proscovia antrafen, die nun besser zu werden anfänget, nachdem sie lange bettlägerig gewesen ist. Die Herzogin von Curland sagte, daß sie am zukünftigen Freytag ihre Rückreise nach Curland antreten werde, daß die Kaiserin bereits Ordre ertheilet hätte, die Postirungspferde für sie bereit halten zu lassen; wegen des morgen einfallenden Festes, wüßte sie nichts gewisses zu sagen, doch meynete sie, es dürfte vielleicht bis übermorgen aufgeschoben, und morgen in der Stille bey Hofe begangen werden.

Den 5ten Sept. als am Namenstag der kaiserlichen Prinzessin Elisabeth, mußte der Graf Bonde sich des Morgens erkundigen, ob der heutige Tag am kaiserlichen Hofe öffentlich gefeyert werden würde, oder nicht? Man hat bey Hofe sehr daran gezweifelt, weil der Kaiser sich nicht wohl befindet, und eine schlechte

Nacht

Nacht gehalt haben soll; jedoch meynetem einige, es dürfte gegen Abend oder gar morgen aus diesem Fest noch wohl etwas werden. Auf der Festung war die gewöhnliche Prasnickoflagge wirklich aufgezogen, allein es ward nicht gegen Mittag von derselben geschossen, wie es sonst an einem solchen Tage, wie der heutige ist, zu geschehen pfleget; welches dann wohl ein Zeichen war, daß kein Fest sollte gehalten werden. Diesen Morgen erfuhr ich eine ganz unverhofte Nachricht, die mir anfänglich fast unglaublich vorkam, nemlich daß gestern beschlossen worden, den Kammerrath Negelein und Hofintendanten Middelburg innerhalb wenigen Tagen mit einer von Ihro Hoheit beyden Yachten nach Holstein zu schicken, um daselbst verschiedene Commissionen auszurichten, und viele Sachen einzukaufen, und noch dieses Jahr wieder zurück zu kommen.

Den 6sten Sept. Nach der Mahlzeit hatte der Baron Ederhielm seine Abschiedsaudienz bey Ihro Hoheit, weil er entweder heute Abend oder morgen frühe nach Cronstadt gehen will, um von da mit erstem guten Winde auf einer hiesigen ordinairen Postfregatte nach Lübeck zu segeln, und von da seine Reise nach Paris, so geschwinde wie es möglich, fortzusetzen. Es ward auch heute wegen des gestrigen Namenstages kein Fest bey Hofe gehalten.

Den 7ten Sept. Der Capitain Berg nahm Abschied von Ihro Hoheit, um entweder heute oder morgen von hier über Reval wieder nach Stockholm zu gehen. Einige von unserm Hofe besahen heute Annenhof und Elisabethshof, welche beyde kaiserliche Lusthäuser erst neulich an der Newa sind angeleget worden. Der Bau des ersten war am weitesten avanciret

Den 8ten Sept. Der Kammerrath Negelein und Middelburg sollen zu Lande nach Hamburg reisen, weil alle Officiers nicht rathen wollen, daß Ihro Hoheit bey der jetzigen Jahreszeit eine von Dero Yachten hinaussenden; und hat unter andern der Admiral Creutz dem Geheimenrath zur Antwort gegeben, da er dieserwegen mit ihm gesprochen, daß er seine Katze nicht einmal auf selbiger anjetzo hinaus schicken wollte. Der Kammerpage Petersen wird mit einem Kauffarthey-schiffe hinaus zu kommen suchen. Mit Ihro Majestät dem Kaiser will es sich noch nicht zur vollkommenen Besserung anlassen, doch sollen sich Ihro Majestät besser befinden als vor einigen Tagen.

Den 10ten Sept. kam gegen Mittag der Kammerjunker Biron nach Hofe, welcher von der Herzogin von Curland zu Ihro Hoheit, unserm Herrn, geschicket

wurde,

wurde, um ihnen Dero Abreise zu notificiren, und Abschied nehmen zu lassen, weil sie übermorgen gewiß zu reisen gedenket.

Den 11ten Sept. Der Kammerjunker Biron erzählte mir heute, daß Ihro Majestät der Kaiser der Herzogin gestern zu ihrer Reise nach Curland 3000 Rubel reichen lassen, und versprochen, sie im künftigen Frühling in Mitau zu besuchen. Wie sehr die gute Herzogin erfreuet seyn muß, einmahl wieder nach ihrem Lande zu kommen, wo sie ganz andere Tage wie hier hat, ist leicht zu erachten, insonderheit, da sie sich in Curland seit einigen Jahren so beliebt gemacht haben soll, daß man sie daselbst fast wie eine halbe Göttin ehret. Sie soll auch wöchentlich zwey Courtage halten, nemlich des Sonntags und des Mittewochs, und dem Adel des Landes alle Gnade und Güte bey allen Gelegenheiten erweisen. Ihr Hof bestehet, wie mir der Kammerjunker berichtete, aus der Oberhofmeisterin Rönnen, drey deutschen Fräulein, und ein Paar rußischen Damen, wie auch aus dem Oberhofmeister Bestuschef, einem Stallmeister, zwey Kammerjunkern und einem rußischen Hofjunker, imgleichen aus vielen kleinen Hofbedienten mehr. Gegen 3 Uhr fuhren Ihro königl. Hoheit zur Herzogin von Curland, und nahmen von ihr Abschied.

Den 12ten Sept. Mit Ihro Majestät dem Kaiser soll es sich noch nicht zur vollkommenen Besserung anlassen wollen, daher denn auch der Leibmedicus noch beständig bey Hofe schlafen muß.

Den 13ten Sept. Heute Nachmittag segelte der Kaiser schon wieder ein Paar Stunden auf dem Strom herum, in einem kleinen neuen Bayer, der, wie man mir gesaget, von dem Deutschiken Wassili Petrowitsch soll gebauet seyn, und den Ihro Majestät probirten, wie er segelte. Da sie nun gegen die Festung kamen, und dieselbe begrüsseten, dankete die Festung mit drey Schüssen. Hiedurch erfuhr die ganze Stadt, daß der Kaiser schon wieder segeln könne. Allein es ist zu wünschen, daß der Kaiser sich nicht wieder zu frühe ausgemacht haben möge; welches bey dieser letzten Krankheit schon einige mahl geschehen, und Ihro Majestät gar nicht wohl bekommen ist.

Den 15ten Sept. kam gegen Mittag der von Romanzof nach Hofe, um von Ihro Hoheit Abschied zu nehmen, indem er noch heute seine Reise nach Constantinopel antreten will. Er ist wegen derselben zum Generalmajor gemacht worden, soll aber diesen Titel erst in der Türkey annehmen. Er nimmt ein Paar Officiers von der Fortification und Artillerie mit sich. Von der ganzen Reise soll ein sehr ausführliches und genaues Journal gehalten werden. Er hat auch einen

Hausen deutsche Leute angenommen. Dem französischen Ambassadeur in der Türkey, den Marquis de Bonac, bringet Romanzof von wegen des Kaisers den S. Andreas-Orden, weil dieser stark an den Tractaten zwischen dem hiesigen und türkischen Hof gearbeitet hat; auch gehet der Secretär des Marquis de Bonac, der vor einiger Zeit von ihm hieher gesandt worden, mit in Romanzofs Suite zurück nach Constantinopel.

Den 17ten Sept. Der Kaiserin Kammerherr von Balk versicherte, daß es nun nichts mehr mit dem Kaiser zu sagen hätte, sondern daß er nur, auf vielfältiges Bitten der Aerzte, sich noch einige Tage einhalten werde, die Krankheit aber würde schon längstens vorüber gewesen seyn, wann der Kaiser seiner nur hätte schonen wollen. Da wir unter andern auf den Olonitzer Brunnen zu reden kamen, so versicherte er, daß selbiger unvergleichlich für des Kaisers Constitution sey, wenn Ihro Majestät sich nur beym Gebrauch desselben menagiren, und eine gute Diät im Essen halten wollten, welches ihm aber fast unmöglich seyn soll, indem er insonderheit ohne kaltes Essen, und gewisse andere Sachen, fast nicht leben kann. Ihro Majestät der Kaiser sollen noch gestern gesaget haben, daß sie gewiß diesen Winter wieder nach Olonitz reisen, und daselbst den Brunnen trinken wollten. Der Kammerherr erzählte uns verschiedene grosse Wirkungen dieses Brunnens.

Den 18ten Sept. Der Kaiser segelte heute Nachmittag mit seiner kleinen Jacht auf dem Strom herum, und begrüssete sowohl die Admiralität als Festung, von welchen beyden ihm gedanket wurde. Bey dieser heutigen Wasserfahrt aber sollen Ihro Majestät sich beständig in der Cajüte aufgehalten, und nicht herausgewaget haben.

Den 19ten Sept. Negelein und Middelburg reiseten heute zu Lande berauscht von S. Petersburg mit Postpferden ab. Der Capitain Schulz, Adlerfeld, Schild, Golstein und einige andere unsere Leute, kamen heute Abend bey dem Geheimenrath von Bassewitz aus Cronstadt an, und erzehlten, daß sie mit dem holsteinischen Schiff, der fliegende Fisch, von Cronstadt mit gutem Winde abgesegelt, aber in der ersten Nacht in einem heftigen Sturm auf einer blinden Klippe gestrandet wären, als sie bey der Dunkelheit der Nacht den rechten Lauf verfehlet hätten. Sie wären verschiedene Stunden lang in Lebensgefahr gewesen, ehe sie sich wegen des starken Windes hätten retten können; es wäre auch anderthalb Meilen von ihnen ein anderes Schiff, auf welchem auch ein holsteinischer Schiffer gewesen, um dieselbige Zeit gestrandet, von welchem der Steuermann mit 5 oder 6 Perso-

nen

nen untergegangen, und von der Ladung nicht das geringste gerettet worden. Von 5 anderen Schiffen, die zugleich mit ihnen ausgesegelt sind, hat man noch keine Nachricht.

Den 20sten Sept. Weil heute der Wind sehr gut zum Segeln, und das Wetter ziemlich helle war, so hatten Ihro Majestät der Kaiser resolviret, sich mit der Flottille ein wenig auf dem Strom zu divertiren. Es ward also um 1 Uhr die Boyer-Flagge aufgezogen, und das Zeichen durch einen Canonenschuß gegeben, alle kleine Segelfahrzeuge bereit zu machen, und gegen 3 Uhr ward durch 3 Canonenschüsse das Zeichen gegeben, sich bey den 4 Fregatten zu versammlen, woselbst sich auch die gesammte kaiserliche Herrschaft eingefunden, und daselbst im Hause so lange geblieben, bis die Flottille beysammen war, und absegeln konnte. Der Kaiser sahe ziemlich frisch aus.

Den 22sten Sept. Ihro Hoheit Unpäßlichkeit, die schon einige Wochen gedauret hatte, hielt noch an. Gegen 4 Uhr Nachmittags kam der Kammerherr von Balk nach Hofe, und erkundigte sich im Namen der Kaiserin und der kaiserlichen Prinzeßinnen nach ihrem Befinden. Er sagte zwar, daß der Kaiser sich recht wohl befinde, ich habe aber von andern gehöret, daß er seit der vorgestrigen Schiffahrt wieder etwas schlimmer, als vorhin sey.

Den 24sten Sept. Wonsfleth und der junge Plate, nahmen Abschied, und gingen noch diesen Morgen zu Lande nach Deutschland. Mit Ihro Majestät den Kaiser soll es wieder nicht gut stehen, daher der Oberkammerherr fast täglich nach Hofe fährt, und sich nach Ihro Majestät Gesundheit erkundiget.

Den 27sten Sept. Der Kaiser ist heute in der heiligen Dreyfaltigkeitskirche gewesen, und hat daselbst den Gottesdienst mit beygewohnet, auch haben sich Ihro Majestät diesen Morgen in den 4 Fregatten eingefunden, woselbst sie eine Weile gesessen, und ein Schälchen genommen. Er soll aber nach der Krankheit und durch das Stillesitzen in dem sehr warmen Zimmer, sehr frostig geworden seyn, so daß er nun nicht viel Kälte vertragen kann. Aus Reval kam heute ein Brief an den Geheimenrath von Bassewitz, von dem jungen Cornet Bassewitz, des Capitain Bassewitz Bruder, an, der neulich aus Schweden hier angekommen, und vor einiger Zeit von hier zu Wasser weggegangen, um wieder nach Schweden zum Obristen Bassewitz zu gehen, der ihn hieher gesandt hat. Dieser Cornet Bassewitz meldet, daß er das Unglück gehabt, mit seinem Schiffe unweit Reval zu stranden, woselbst er sich dann auch noch aufhalte, ohne zu wissen, wie er fort-

kommen werde? Man höret also in diesem Jahe wieder viel von gestrandeten und verunglückten Schiffen.

Den 28sten Sept. Gegen 3 Uhr Nachmittags, wurde durch 3 Canonenschüsse von der Festung das Zeichen gegeben, sich in der Admiralität zum Ablauf einer neuen Fregatte einzustellen, worauf sich denn alle und jede dahin begaben, wie auch Ihro Hoheit, unser Herr, und Ihro Majestät die Kaiserin, nebst den Prinzessinnen, segelte mit des Kaisers kleinen Jacht auch dahin; und sahe von selbiger an der Seite von Wassili Ostrow zu. Gegen 4 Uhr lief das Schiff zum größten Vergnügen des Kaisers glücklich vom Stapel, und bekam den Namen der Windhund. Als der Ablauf geschehen war, begaben sich Ihro Hoheit erst zu der Kaiserin und den Prinzessinnen, um ihnen aufzuwarten, und hernach zum Kaiser auf die neue Fregatte. Sie setzten sich neben dem Kaiser zu Tische, es war aber schon vor halb 6 Uhr alles vorbey. Denn als die Kaiserin gegen 5 Uhr die Cajüte vorbey gesegelt, in welcher sich der Kaiser befunden, so haben sie ihm zugerufen, para domoy Patuschka, worauf er auch bald aufgestanden, und weggerudert.

Den 29sten Sept. Der Kaiser segelte Nachmittags eine Weile auf dem Strom herum, begrüßte die Festung, und empfing ihren Dank mit 3 Schüssen.

October.

Den 1sten Oct. hörete ich des Morgens beym Geheimenrath von Bassewitz, daß Ihro königl. Hoheit heute schriftlich um desselben Tochter Mieke sehr gnädig geschrieben, und für den Marschall Platen angehalten, welchen Brief ich auch zu lesen bekam; ich las auch die Antwort des Geheimenraths, in welcher er und seine Gemalin und Tochter sich dem Willen Ihro königl. Hoheit in allen Stücken unterwarfen. Unterdessen wurde diese Sache ganz geheim behandelt, und es waren unserer nur wenige, die davon wußten. Gegen 6 Uhr Abends war grosse Gesellschaft bey dem Geheimenrath, in welcher auch Ihro Hoheit erschienen, und das Fräulein von Bassewitz mit dem Hofmarschall von Platen feyerlich verlobet wurde, wobey Ihro Hoheit selbst die Ringe unter ihnen vertauschten. Niemand hatte geglaubet, daß die Verlobung so geschwind erfolgen werde.

Den 3ten Oct. Es hatte zwar gestern schon stark gefroren, aber der Kaiser fuhr doch heute Morgen ganz frühe zu Wasser nach Cronstadt, woselbst er ein Paar

Tage

Tage bleiben, und von da nach Peterhof gehen will, dahin sich die Kaiserin morgen auch begeben wird.

Den 4ten Oct. Heute Morgen segelte die Kaiserin nach Peterhof, von dannen sie, wie man vermuthet, in einigen Tagen wieder zurückkehren wird. Die kaiserlichen Prinzeßinnen aber folgeten nicht mit, sondern blieben hier.

Den 7ten Oct. Beyderseits Majestäten sind heute Nachmittag um 2 Uhr wieder von Peterhof nach der Stadt zurück gekommen; allein die Flotte soll nach des Kaisers Abreise von Cronstadt in den Hafen eingeleget haben; es hat auch die Arbeit der Soldaten an der Festung aufgehöret.

Den 8ten Oct. Heute Abend über Tafel erzehlten Ihro königl. Hoheit, was sie alles in ihrer Jugend hätten auswendig lernen müssen, und es war zum Erstaunen, wie sie damit geplaget worden. Ungeachtet es heute, wie schon seit einigen Tagen, frieret und schneyet, und daß schon Leute auf Schlitten fahren, so ward doch Nachmittags durch 3 Canonenschüssen von der Festung das Signal für die Boyer gegeben, nach Schlüsselburg zu segeln, der Kaiser aber bleibet noch bis morgen hier.

Den 9ten Oct. reisete der Kaiser des Morgens ganz frühe zu Wasser nach Schlüsselburg, weil übermorgen das Fest der schlüsselburgischen Eroberung einfällt, und selbiger Tag jederzeit daselbst von ihm und den hiesigen grossen Herren von der Armee gefeyert wird. Er pfleget zwar sonsten gemeiniglich den 12ten Oct. von da zurück zu kommen, dieses mahl aber wird er 14 Tage ausbleiben, indem er von Schlüsselburg nach dem ladogaischen Canal, und von da nach Novogorod reisen will.

Den 10ten Oct. Bey Ihro Hoheit aß heute Mittag ein vorgestern aus Reval hier angekommener schwedischer Hauptmann, mit Namen Seulenberg, der auf dem ohnlängst geendigten Reichstag in Schweden ein grosser Matador, und sehr für Ihro königl. Hoheit Partthey gewesen. Er hat 7 Jahr hier im Lande gefangen gesessen, ist aber 1724 entwischt, und hat hier in S. Petersburg damals einige Wochen für Geld als ein gemeiner Kerl an der Festung gearbeit, nemlich für 3 Copeken des Tages. Vorher haben sie ihm zu dreymahlen wieder gekrigt, da er entwischen wollen, und er hat deswegen dreyßig Monate geschlossen gesessen an Händen und Füssen, und hat mit den Rosboniken zu seinem Unterhalt betteln müssen, zum vierten mahl ist er aber endlich glücklich durchgekommen.

Den

Den 11ten Oct. als am Tage der Eroberung von Schlüsselburg, war hier alles stille, zu Schlüsselburg aber wird selbiges heute um so vielmehr gefeyert worden seyn, indem kein Fest im ganzen Jahre ist, an welchem mehr als am heutigen Tage pfleget getrunken zu werden. Nachmittags kam der Kammerherr von Balk nach Hofe, brachte ein Compliment von der Kaiserin, und erkundigte sich in Derosselben Namen nach Ihro Hoheit Gesundheit, lud sie auch auf morgen Nachmittag um 5 Uhr nach der Gallerie an der Allee vor des Kaisers Sommerhause ein, woselbst der Geburtstag des kleinen Großfürsten soll gefeyert werden. Er berichtete, daß die Kaiserin und die älteste Prinzeßin vom Cathar in etwas incommodiret wären. Des Kaisers Zurückkunft würde wohl erst über 4 Wochen geschehen, denn er wolle von Schlüsselburg nach dem neuen Canal, von da nach dem See Ladoga, so nach Novogorod, und hernach noch weiter reisen, um einen Fluß zu besehen, vermittelst dessen der Weg zu Wasser nach Moscau abgekürzet werden solle, wie ehedem schon geschehen.

Den 12ten Oct. Der Geburtstag des kleinen Großfürsten wurde an dem gestern bestimmten Ort gefeyert, woselbst eine grosse Versammlung von Damen und Cavaliers, auch sämmtlichen fremden Ministern, war. Die Kaiserin speisete mit den Prinzeßinnen, dem kleinen Großfürsten und den Damen allein; die Cavaliers aber saßen an zwey langen Tafeln. Nach der Tafel, die kaum 1½ Stunde währete, ging der Tanz an, und um 9 Uhr war alle Feyerlichkeit aus. Den Anfang zum Tanzen machten Ihro Hoheit, unser Herr, mit Ihro Majestät der Kaiserin, und da es ein polnischer Tanz war, so tanzten die kaiserlichen Prinzeßinnen nebst der kleinen Großfürstin und dem jüngsten Prinzen von Hessen denselben mit.

Den 13ten Oct. kam des Morgens frühe die Boyer-Flotte von Schlüsselburg zurück, welche die Festung bey ihrer Ankunft salutirte, und von selbiger wieder Dankschüsse empfing. Weil es heute ein Jahr war, da die verwittwete Zarin Proscovia gestorben, so ist sowohl die Herzogin von Mecklenburg, als die Prinzeßin Proscovia, nebst vielen anderen vornehmen Personen mehr, in dem Alexanderkloster gewesen, woselbst sie das Grab der verstorbenen Zarin besuchet, selbiges beweinet, und dabey ihre Andacht gehabt haben; hernach aber hat sie bey sich im Hause ein grosses Gastmahl gegeben.

Den 19ten Oct. Von dem Kaiser hat man die Nachricht, daß er ungemein zufrieden mit der Arbeit am grossen Canal sey, und alles approbiret habe, was der General Münnich daselbst gemacht hat. Er soll ihn überaus carressiret, auch fernerhin alles seiner Disposition überlassen haben, da doch viele gewesen, die

den

den General Münnich sehr verfolget, und den Kaiser viele falsche und üble Berichte gebracht haben.

Den 21sten Oct. Der Major Haffner ist von Lübeck am 6sten Tage nach Cronstadt auf derselbigen Fregatte angekommen, die den Baron Cederhielm nach Deutschland gebracht hat.

Den 22sten Oct. Vor einigen Tagen ist zwischen Cronstadt und Reval abermahls ein Kauffartheyschiff von 70 Lasten verunglücket, wovon bloß die Leute errettet worden.

Den 23sten Oct. Es gaben Ihro Hoheit dem Capitain Tatischof von der hiesigen Artillerie Audienz, welcher derselbe ist, der die Eisen- und Kupfer-Werke in Sibirien angeleget, und schon viel ausgerichtet hat. Er nahm Abschied von ihnen, weil er am Sonntag oder Montag eine Reise über Finland nach Schweden antreten wird, unter dem Vorwand, die dasigen Bergwerke in Augenschein, und einige Bergleute in kaiserliche Dienste nehmen zu wollen, man glaubet aber, daß er aus andern Ursachen dahin gehet. Er war eine Weile bey Ihro Hoheit allein in ihrem Zimmer.

Den 25sten Oct. Nachmittags fuhren Ihro königl. Hoheit zu dem General Jaguschinski, um der Kindtaufe desselben als erbetener Gevatter beyzuwohnen. Die Kaiserin war auch daselbst. Ueber der Tafel und nach derselben ist scharf getrunken worden; der Großkanzler Galowkin, als Schwiegervater des Wirths, hat alle Gesundheiten angefangen, und bey Ihro Majestät der Kaiserin Gesundheit haben sich alle die hiesigen alten Grossen vor ihr auf die Knie nieder geworfen. Nach der Mahlzeit haben sich Ihro Majestät mit den Damen wieder zur Kindbetterin hinein begeben, die in grösester Galla im Bette gelegen, woselbst die Kaiserin noch fast eine Stunde sitzen geblieben, und während dieser Zeit ist noch lustig herunt getrunken worden. Der kleine Großfürst zog heute aus des Kaisers Sommerhause in Ihro Majestät Winterhaus, und kam mit einem von des Kaisers Boyern daselbst an.

Den 27sten Oct. Heute Nachmittag gegen 6 Uhr ist der Kaiser zu Wasser glücklich und wohl hier wieder angekommen, und noch ins Sommerhaus zu der Kaiserin eingezogen; jedoch meynet man, daß sie morgen oder in ein Paar Tagen beyde, wenigstens die Prinzessinnen, nach dem Winterhause sich begeben werden.

Den

Den 28sten Oct. Während der Zeit, daß heute gegen Abend der Kaiser bey den Generallieutenant von Jaguschinski gewesen, ist auf Wassili-Ostrom Feuer entstanden, dahin sich der Kaiser in Person begeben, und nachdem es gelöschet worden, zu Jaguschinski zurück gekehret ist. Es ist in der kleinen Gesellschaft sehr lustig gewesen.

Den 29sten Oct. Heute Nachmittag um 2 Uhr ist der Kaiser wieder von hier nach Dubka gesegelt.

November.

Den 1sten Nov. als am Sonntag, war des Morgens um 10 Uhr sehr hohes Wasser in der Stadt, weil der Wind aus der See kam. Fast alle Canäle waren übergelaufen, und man fürchtete, daß das Wasser wieder so hoch steigen würde, als vor 3 Jahren an diesem Tage. Während dieser Zeit des Steigens des Wassers, da der Wind heftig wehete, segelte die Kaiserin mit verschiedenen ihrer Damen von des Kaisers Sommerhause, woselbst sie bis jetzt noch gewohnt hat, nach der anderen Seite hinüber, um in der heiligen Dreyfaltigkeitskirche ihre Andacht zu haben. Als sie aber bey den vier Fregatten ankam, war daselbst das Wasser schon so hoch, daß sie nicht mehr trockenes Fusses in ihre Kutsche kommen konnte. Sie mußte also zurücksegeln, begab sich aber nicht wieder nach ihrem Sommerhause, sondern nach des Kaisers Winterhause, um nunmehr daselbst wohnen zu bleiben. Als sie bey der Festung vorbey fuhr, begrüssete sie selbige mit drey Schüssen, und es ward ihr mit eben so vielen gedanket.

Den 2ten Nov. Heute Nachmittag kam der Kaiser hier glücklich und wohl an, hat aber gestern während des grossen Sturms auf der Fahrt von Dubka hieher viel Gefahr zu Wasser ausgestanden, und eines seiner Fahrzeuge ist verloren gegangen, so daß sich nur 2 Personen durchs Schwimmen retten können. Der Kaiser hat mit seiner Jacht vor zwey Ankern liegen müssen, und es soll keinem auf derselben gut zu Muthe gewesen seyn. Man will für gewiß versichern, daß das Kriegescollegium vor weniger Zeit einen neuen Obristen bey dem ingermanländischen Regiment ansetzen wollen, wogegen aber der Fürst Menzschikof protestiret, und bey dem Regiment verbieten lassen, ihn anzunehmen, weil der Kaiser ihm noch neulich auf dieses sein Regiment die Confirmation gegeben; er habe auch bey diesem Regiment ballotiren lassen, und viele neue Officiers gemachet, weil bey demselben viele vacante Stellen gewesen.

Den

Den 4ten Nov. Der älteste Tamsen versicherte, daß er von seinen Leinwands-Manufacturen zu Moscau und Jaroslaw bereits 30 Procent Profit habe, wenn er die Leinwand nach Hamburg schicke. Er hoffet bald einen noch grössern Profit davon zu ziehen, weil er sich die russischen Theilnehmer vom Halse geschaffet hat. Der Herzogin von Mecklenburg ist sehr bange dafür, daß der Kaiser bald über ihren kranken Fuß kommen werde, weil er sich für einen grossen Chirurgus hält, und gern selbst allerhand Operationen an kranken Leuten thut. Dergleichen grosse Operation hat er vor einem Jahr an dem eben genannten Tamsen eigenhändig und glücklich in desselben holen Leibe vorgenommen, wobey Tamsen in Todesangst gewesen, weil sie ihm von andern als sehr gefährlich beschrieben worden.

Den 5ten Nov. Es war heute bey einem deutschen Becker, der in der Nachbarschaft des Kaisers Winterhauses wohnet, Hochzeit, und auf derselben auch Ihro Hoheit Tafeldecker zugegen. Der Kaiser, der vermuthlich im Vorbeyfahren die Musik gehöret hat, und neugierig gewesen, zu sehen, wie es bey solchen deutschen Leuten auf Hochzeiten zugehe, ist ganz unvermuthet mit einigen seiner Leute in das Haus gekommen, hat daselbst einen besondern Tisch für sich, und einen für seine Leute decken lassen, und über 3 Stunden lang die Hochzeitsceremonien und den Tanz mit angesehen, ist auch übergus vergnügt gewesen.

Den 6sten Nov. Am heutigen Tage wurde vor zwey und drey Jahren der Geburtstag des Geheimenraths von Bassewitz gefeyert; welches aber aus Irthum geschahe, weil er nicht den $\frac{6}{17}$ nach dem neuen Styl, sondern den 17ten Nov. nach dem alten Styl geboren ist. Ein junger Dolgorucky ist neulich aus Frankreich zurück gekommen, und hat einen Läufer nebst verschiedenen deutschen Lackeyen mitgebracht, welches für die jungen Russen hier etwas Fremdes ist.

Den 9ten Nov. Man erfuhr heute unter der Hand eine merkwürdige Nachricht, nemlich, daß der Kammerherr Mons gestern Abend nach seiner Zuhausekunft durch dem Generalmajor und Major von der Garde, Utschakow, abgeholet, und bey Utschakow im Hause in Arrest gesetzet worden; daß auch noch ein Paar andere, als der Kaiserin kleiner Cabinetssecretair und ein Kammerjunge der Kaiserin, welche mit dem Kammerherrn beständig zu thun gehabt, arretiret, und nach des Kaisers Sommerhause gebracht worden. Diese Arretirung des Kammerherrn Mons ist ihm um so viel unvermutheter wiederfahren, da er noch gestern Abend bey Hofe gewesen, und lange die Gnade gehabt, mit dem Kaiser zu reden, ohne das Geringste von einiger Ungnade zu merken. Was er gethan habe? wird die

Zeit lehren; inzwischen soll seine Schwester, die Generalin Balken, vor Verdruß zu Bette liegen, und untröstbar seyn.

Den 10ten Nov. war des Morgens um 10 Uhr der Geheimerath Ostermann eine halbe Stunde ganz allein bey Ihro Hoheit, ohne daß er sich vorher hatte ansagen lassen. Es sagte der Generallieutenant von Jaguschinski bey dem Geheimenrath von Bassewitz öffentlich, was der Geheimerath Ostermann heute Morgen insgeheim Ihro Hoheit erkläret hat; daß nunmehr der Kaiser sich fest entschlossen habe, die Sache Ihro Hoheit einmahl zum Ende zu bringen, und daß die Verlobung am Catharinentage geschehen solle. Dieses ward im Namen des Kaisers gesaget. Heute Abend hat der Kaiser bey Goßler dessen Namenstag gefeyert, und ist recht lustig gewesen.

Den 11ten Nov. Der junge Apraxin erzählte, daß Mons die Paar Tage über in seinem Zimmer in Arrest gesessen, und daß er die Wache bey sich gehabt, nun aber sey er in des Kaisers Winterhause; woselbst das höchste Gericht sitze, vom welchen er sehr geheim examiniret werde. Er konnte aber nicht genug beschreiben, wie Mons in diesen Paar Tagen vor Verdruß abgenommen, er soll auch vom Schrecken einen Schlag bekommen haben. Uebrigens giebet er vor, sich nichts Böses bewußt zu seyn. Die Generalin Balken soll aus Schrecken noch sehr elend krank zu Bette liegen.

Den 12ten Nov. Es legten die anwesenden fremden Minister und übrigen Fremden ihre Glückwünsche bey Ihro Hoheit ab, Ihro Hoheit aber wollten dieselben aus Bescheidenheit noch nicht annehmen. Es thaten die Russen heute schon sehr vertraut gegen uns. Der Courier, den Campredon vor einiger Zeit nach Paris gesandt hat, soll heute zurückgekommen seyn, und, wie man glaubet, gute Nachricht für uns mit gebracht haben.

Den 13ten Nov. Wir erfuhren heute, daß diesen Morgen die Generalin Balken auch durch Ustschakof in Arrest gebracht worden, und bey ihm im Hause in demselben Zimmer sitze, wo ihr Bruder einige Tage gesessen hat. Das Haus soll rund umher mit Wache besetzet seyn. Es soll auch heute der junge Kammerherr Balk arretiret seyn, aber nur in seinem oder seiner Mutter Hause sitzen. Noch diesen Nachmittag ist in der ganzen Stadt ausgetrommelt und angeschlagen worden, daß nachdem der Kammerherr Mons, wie auch seine Schwester, die Balken, sich häufig bestechen lassen, und desfalls arretiret worden, alle und jede erinnert würden, die hiervon etwas wüßten, oder ihnen etwas gegeben hätten, bey

Ver-

Verurtheilung schwerer Strafe, sich sogleich selbst anzugeben. Man hält also für gewiß, daß es um diese Arrestanten sehr gefährlich aussehe. Sie sollen schon von vielem durch ihre eigene Schriften überzeuget seyn.

Den 14ten Nov. Des Mittags speiseten bey Ihro königl. Hoheit der Assessor Glück, der zwar Ihro Hoheit nicht gratulirte, aber bey Tisch recht emsig nachrechnete, wie viel Tage noch bis zum Catherinentag wären, wobey er sehr vergnüglich that. Es ward auch heute abermahls eben dasselbige wegen Mons und der Generalin Balken ausgetrommelt, was gestern war ausgetrommelt worden, und man meynet, daß es übel ablaufen werde, indem sich schon viele sollen angegeben haben, von welchen sie Geschenke genommen.

Den 15ten Nov. Es wurde heute ausgetrommelt, daß morgen frühe um 10 Uhr gegen dem Senat über eine Execution über den gewesenen Kammerherrn Mons, die Balkin seine Schwester, und über den Secretair und den Kammerlaquais der Kaiserin, erfolgen solle, weil sie sich gröblich versündiget hätten. Dieses verursachte bey uns allen eine grosse Alteration, indem wir es uns nicht so eilig noch so gefährlich vorgestellet hatten. Der junge Apprazin war der gewissen Meynung, daß Mons morgen würde geköpfet werden, und die Balkin die Knuthe bekommen, und nach Sibirien gesandt werden. Diesen Morgen soll die Balkin nebst dem Secretair und dem Kammerlaquais, und diesen Nachmittag erst Mons nach der Festung geführet worden seyn, zu welchem letzten auch heute der Pastor Nazius (von der hiesigen deutschen Kirche,) geholet worden, um ihn zum Tode zu bereiten.

Den 16ten Nov. war des Morgens um 10 Uhr die gestern ausgetrommelte Execution, gegen dem Senat über an demselben Orte, wo der Fürst Gagarin vor einigen Jahren gehenket wurde. Der gewesene unglückliche Kammerherr Mons ward auf einen hohen Schaffot mit dem Beil enthauptet, nachdem ihm vorher sein Urtheil und einige von den Punkten seiner Missethat vorgelesen worden. Hierauf bekam die Generalin Balken 11 Schläge mit der Knuthe auf den blossen Rücken, (eigentlich aber nur 5,) hernach bekam der kleine Secretair 15 Schläge mit der Knuthe, und ward auf 10 Jahr auf die Galeeren condemniret, um am Hafen von Rogerwick zu arbeiten, und der Kammerlaquais der Kaiserin bekam einige 60 Schläge mit Batoggen, und wurde gleichfalls nach Rogerwick gesendet. Aus dem Urtheil war auch zu ersehen, daß der Sohn der Generalin Balken, der Kammerherr Balk, nicht bey Hofe bleibe, sondern verschicket werden soll, um unter der Division des Generallieutenants Matuskin als Capitain zu stehen, und der zweyte

jüngere Sohn der Generalin Balken, der bey der Kaiserin Page gewesen, soll seinem Bruder folgen, und Ensgnant werden. Alle diejenigen, welche dieser Execution mit beygewohnet, können nicht genugsam beschreiben, wie gefaßt der Kammerherr Mons zum Tode gegangen. Nach abgeleseenem Urtheil hat er sich mit einem Reverenz gegen den Vorleser bedanket, sich hernach selbst ausgekleidet, und auf dem Block niedergeleget, auch den Scharfrichter gebeten, nur geschwind zur Sache zu schreiten. Vorher, als er aus dem Hause gekommen, in welchem er in der Festung gesessen, hat er ganz frey von allen und jeden Anwesenden Abschied genommen, wobey denn gar viele Anwesende, und insonderheit seine genaue Bekannte und Dogmatiken, bitterlich geweinet, obgleich sie sich dessen so viel als möglich enthalten wollen, denn es wird dieser gute Mons von vielen vornehmen, mittlern und geringern Leuten herzlich beklaget, obgleich sich nur wenige solches merken lassen. Es mag mit diesem Mann wohl heissen: wer da hoch ist, der ist am nächsten zum Fall, indem derselbe dem Character nach zwar kein grosser Mann, sonst aber in grossem Ansehn war, und vieles ausrichten konnte, dabey aber auch, gleich andern, seine Fehler hatte, und sich wohl etwas zu viel auf die Gnade verließ, in der er stand. Er hat aber vielen Gutes gethan, und sich wohl vor kurzer Zeit nicht vorgestellet, daß es ein so schlechtes Ende mit ihm nehmen würde. *)

Den 18ten Nov. Herr von Ostermann sandte durch einen seiner Bedienten nach den Ehepacten. Ihro Hoheit zeigten mir die Rechnung der Kosten des Geschenks, welches sie für ihre Braut haben machen lassen, die 10,000 Thaler betrugen, sie wissen aber noch nicht, ob ihnen der Kaiser die erste oder die zweyte Prinzeßin bestimmen werde.

Den 19ten Nov. Man hörte für gewiß, daß die zwey Kammerpagen der Kaiserin, Selostof und Pawlow, zu Soldaten degradiret worden, der erste aber noch vorher die Batoggen bekommen habe. Man meynet, daß sie in der monsischen Sache sollen in etwas mit verwickelt gewesen seyn.

Den 20sten Nov. Heute hat der Leichnam des Kammerherrn Mons noch auf dem Schaffot gelegen.

Den 21sten Nov. Ihro Majestät der Kaiser sind heute Morgen in einem kleinen Schlitten zur Kirche über das Eis gefahren, es hat aber Hans Jürgen,

*) Die wahre Ursache dieser Execution war, unanständige Vertraulichkeit mit der Kaiserin, deren er beschuldiget wurde.

gen, jetziger Oberaufseher der Strandwache, ihn arretiren wollen, weil er ihm noch nicht die Freyheit ertheilet, über das Eis zu fahren, indem er es noch nicht stark genug dazu gehalten, der Kaiser ist ihm aber zu geschwind gewesen, und hat sich an seine Drohungen nicht gekehret.

Den 22sten Nov. Herr von Ostermann hatte eine lange Conferenz mit unserm gnädigsten Herrn, in Gegenwart des Geheimenraths von Bassewitz und des Envoyé Stanken, wobey sie sich Dinte und Feder geben liessen, und die so lange gewünschten Ehepacten endlich völlig zum Stande brachten. Es war wohl zu merken, daß die unvergleichlich schöne Prinzessin Anna, nach unser aller sehnlichen Verlangen, unserm Herrn zu Theil werden würde. So ist also die bisherige Ungewißheit gehoben, ob das Loos die älteste oder die zweyte Prinzessin Elisabeth treffen werde. Ob zwar an letztgedachter Prinzessin Schönheit und Anmuth nichts auszusetzen ist, so haben wir doch allerseits aus vielen Ursachen uns nach der ältesten, oder nach der Prinzessin Anna, herzlich gesehnet, und gewünschet, daß wir sie zu unsrer Herzogin bekommen mögten.

Den 23sten Nov. Es wurde gleich nach der Mahlzeit die letzte Probe von der vorseyenden grossen Musik gehalten, welche Ihro königl. Hoheit heute Abend der Kaiserin zu bringen gewillet sind, wegen ihres morgen einfallenden Namenstages. Um 6 Uhr des Abends begaben sich Ihro königl. Hoheit, unser gnädigster Herr, in Gefolge der sämmtlichen Cavaliers, in Gala mit der ganzen Musik nach des Kaisers Winterpallast. Die Stellung war auf dem Hofe zwischen der Kaiserin und der Prinzessinnen Zimmer. Um die Musicanten her stunden die Fackelträger, insgesammt in fürstlicher Livorey. Bey der äussersten Pforte des Hofes waren Ihro königl. Hoheit durch den Oberhofmeister Osterief und den Generallieut. von Jaguschinski empfangen worden, und diese hatten uns am Hofe den angeführten Platz zur Musik angewiesen, worauf wir im vorigen Jahr bey eben solcher Gelegenheit gestanden hatten. Die Musik daurete eine Stunde. Ihro königl. Hoheit standen mit ihrem Hofstaat unter dem Fenster der kaiserlichen Prinzessinnen, welche auch aus den Fenstern die Musik mit Aufmerksamkeit anhöreten. Als Ihro Hoheit etwa eine halbe Stunde bey der Musik gestanden hatten, liessen beyderseits Majestäten unserm gnädigsten Herrn zu sich hinauf bitten, und empfingen sie auf das allergnädigste. Die Kaiserin reichte nicht allein Ihro königl. Hoheit, sondern auch ihren Cavaliers mit eigener Hand ein Glas ungarischen Weins. Der Kaiser invitirte unsern gnädigsten Herrn auf morgen Mittag zu sich zur Mahlzeit, welches noch niemahls geschehen war; denn so lange wir hier im Lande sind, haben Se. königl. Hoheit nur auf den gewöhnlichen Festen bey Sr. Majestät zu Mittage gespeiset, weil der

Kai-

Kaiſer des Mittags ſelten einen Fremden, inſonderheit keine hohe Standesperſon, bey ſich zum Eſſen hat. Es war alſo dieſe Einladung wohl ein Zeichen, daß der Kaiſer künftighin unſern gnädigſten Herrn nicht mehr auf den Fuß eines Fremden zu halten gedenket, welches denn auch ſehr billig iſt, da die Verlobung Gottlob vor der Thür iſt, und nun alle bisherige Verzögerungen endlich einmahl ganz gehoben worden. Da die älteſte kaiſerliche Prinzeßin Anna, (die, ſo lange die Muſik gewähret, mit der Prinzeßin Eliſabeth im Fenſter geſtanden, um ſie anzuhören,) ſich daſelbſt befand, wie Ihro königl. Hoheit, unſer gnädigſter Herr, mit uns übrigen vom Hofe weggingen, und ihnen die Reverenz gemachet wurde, war ſie gegen unſern gnädigſten Herrn auſſerordentlich freundlich, und ob ſie gleich ſchon im Negligé war, ſo ſahe ſie doch wie ein Engel aus. Gewiß, man kann kein ſchöneres Geſicht maken, und keine vollkommenere Taille finden, als dieſe Prinzeßin hat, wozu denn noch die angeborne Gefälligkeit und Leutſeligkeit kommt, welche ſie in groſſem Maaſſe beſitzet.

Den 24ſten Nov. als am Namenstage der Kaiſerin, war die feyerliche Verlobung unſers gnädigſten Herrn mit der kaiſerlichen Prinzeßin Anna.

Den 25ſten Nov. nahmen Ihro königl. Hoheit unterſchiedene Avancements bey den Perſonen, die in ihrem Dienſte ſind, vor. Die vornehmſte war der Geheimerath von Baſſewitz, der zum Geheimenraths-Präſidenten gemachet wurde, alſo den erſten Rang in Ihro königl. Hoheit Dienſte bekam, auch feſtgeſetzet wurde, daß alle Collegia von ihm dependiren ſollten. Der Obriſt Brümmer und ich erhielten den Kammerherrn-Schlüſſel u. ſ. w. Unter den vielen Gratulanten, die ſich heute am Hofe einfanden, war auch der hieſige groſſe Elephant, der auf allen groſſen Feſttagen zur Gratulation mit ſeinen Wächtern herumgehen muß, um dieſen ein Trinkgeld zu verſchaffen, zu welchen ſich auch noch einige Soldaten von der Garde ſchlagen. Er erſchien in ſeinem gröſten Staat, und hatte ſeine prächtigſten Decken auf. Unter den Geſchenken, die heute der Oberkammerherr Graf Bonde von Ihro königl. Hoheit der kaiſerlichen Prinzeßin Braut überbrachte, war ein ſchönes ſilberner vergoldeter Kaſten, mit einer groſſen Anzahl alter geſchnittener Steine.

Den 26ſten Nov. Gegen 4 Uhr Nachmittags verfügte ſich der Geheimenraths-Präſident von Baſſewitz, mit den ſämmtlichen Cavaliers von Ihro Hoheit Hofe, nach der kaiſerlichen Prinzeßin Braut, um ihr, als der künftigen Fürſtin und Landesmutter, die unterthänigſte Gratulation abzuſtatten. Er hielt eine wohlgeſetzte Anrede an dieſelbe.

Den

Den 27sten Nov. Nachmittags um 2 Uhr waren die Kammerbedienten Ihro königl. Hoheit nebst andern Unterbedienten mehr, bey der kaiserlichen Prinzeßin Braut, um ihre unterthänigste Gratulation abzulegen. Gegen 4 Uhr aber fuhren Ihro königl. Hoheit mit dem Grafen Bonde ganz allein unangemeldet zu derselben, und verblieben ein Paar Stunden bey ihr. Der Kaiser fand sich in dieser Zeit auch bey der Prinzeßin auf eine Weile ein, und die Prinzeßin Elisabeth war die ganze Zeit über da.

Den 29sten Nov. Ihro königl. Hoheit speiseten des Mittags mit Ihro Majestät dem Kaiser, und mit den meisten hiesigen vornehmen Herren, beym Großadmiral, Grafen Apraxin, von welchem auch unsere meisten Cavaliers eingeladen waren. Nach hiesiger Landesart wurden wir recht gut bewirthet. Unserm gnädigsten Herrn wurde von Sr. Majestät dem Kaiser ungemein gnädig begegnet.

Den 30sten Nov. Heute, am Ordenstage des heiligen Andreas, fanden sich verschiedene Personen bey Hofe ein, um nach hiesiger Gewohnheit zu diesem Ordenstage Sr. königl. Hoheit, als Rittern desselben Ordens, zu gratuliren, es versäumeten auch die hiesigen Musicanten nicht, ihrem Tribut abzuholen. Es gehet die Betteley derselben hiesigen Musicanten zu weit, weil sie fast zu allen Festen gratuliren, und insonderheit unserm gnädigsten Herrn des Jahrs ein Grosses kosten. Mittags speiseten unser gnädigster Herr, nebst den gesammten Rittern, unten in des Kaisers gewöhnlichem Speisezimmer, bey Sr. Majestät, wobey auch die Kaiserin, aber keine der Prinzeßinnen, zugegen war. Nach aufgehobener Tafel begaben sich Ihro königl. Hoheit mit dem Grafen Bonde zu den kaiserlichen Prinzeßinnen: denn sie hatten vom Kaiser die gnädigste Erlaubniß erhalten, nicht die ganze Tour bey den Rittern mitmachen zu dürfen. Zuletzt kamen die Ritter zu ihnen, und der Kaiser war der erste. Er hielt sich bey ihnen fast 3 Stunden auf, und war recht vergnügt. Des Abends war die ganze Stadt gewöhnlichermassen illuminiret. Ihro Hoheit besuchen nun Dero Prinzeßin Braut täglich.

December.

Den 7ten Dec. Fast alle hiesige deutsche und Holländische Kaufleute stellten sich bey Hofe ein, um Sr. königl. Hoheit zu Dero Verlobung ex Corpore zu gratuliren. Weil bey den Russen zu Mittags frühe gespeiset wird, so begaben sich Ihro königl. Hoheit schon gegen 11 Uhr zum Geheimenrath Tolstoy, bey welchem sich auch die Kaiserin mit den beyden ältesten Prinzeßinnen und allen ihren Damen und Cavaliers vom Hofe, wie auch Jaguschinski und seine Gemalin, einfanden,

der Kaiser aber nicht; weil er gestern bey ihm gespeiset hatte. Er ißt alle Jahr am gestrigen Tage bey dem Grafen, wegen einer Kirche, die in desselben Nachbarschaft lieget, und deren Fest am gestrigen Tage einfiel. Weil über der Mahlzeit sehr scharf getrunken wurde, und unser gnädigster Herr sehr vergnügt, auch nicht weniger verliebt war, so bekamen Dieselben auch einen guten Rausch, und man konnte in der Kaiserin Augen lesen, mit welchem Vergnügen sie die Vertraulichkeit und Liebe der beyden hohen Verlobten ansahe. Beym Zuhausefahren vom Grafen Tolstoy, sind die Herrschaften, (die Kaiserin, die Prinzeßinnen u. s. w.) so wohl bey dem Ort, wo des Kammerherrn Mons Leib auf dem Rade lieget, als bey dem Ort, wo desselben Kopf auf dem Pfahl steckt, vorbeygefahren.

Den 8ten Dec. fuhren Ihro königl. Hoheit des Morgens nach Hofe, und speiseten des Mittags bey den kaiserlichen Prinzeßinnen. Der Kaiser befindet sich nicht recht wohl, und trinket das Pyrmonter Wasser. Es bekamen Ihro königl. Hoheit, unser gnädigster Herr, heute Mittag eine schöne Tabattiere von der kaiserlichen Prinzeßin Braut.

Den 9ten Dec. Es waren heute die hiesigen gesammten englischen Kaufleute bey Hofe, um ihre Gratulation bey unserm gnädigsten Herrn abzulegen; zu gleichem Zweck fand sich auch der hiesige deutsche lutherische Prediger Nazius zu gleicher Zeit ein. Gegen 4 Uhr fuhren Ihro königl. Hoheit mit dem Grafen Bonde zur kaiserlichen Prinzeßin Braut, bey der sie soupirten, und bis halb eilf Uhr daselbst blieben.

Den 10ten Dec. Gegen 4 Uhr fuhren Ihro königl. Hoheit mit dem Obercammerherrn zu der Prinzeßin Braut, woselbst sie soupirten, und bis halb zwölf Uhr blieben, auch sich überaus wohl mit den kaiserlichen Prinzeßinnen divertirten; indem die Bekanntschaft und Vertraulichkeit zwischen denselben immer mehr und mehr zunimmt. Aus Moscau hörten wir, daß der dasige Pastor Freyholz, wegen der glücklichen Verlobung Sr. königl. Hoheit, in seiner Kirche ein besonderes Dankgebet gethan hat.

Den 11den Dec. Ihro königl. Hoheit haben nun den Freytag anstatt des Sonntags zu Dero Festtag erwählet.

Den 12ten Dec. Gegen 11 Uhr fuhren Ihro königl. Hoheit mit dem Grafen Bonde nach Hofe, und assen bey den kaiserlichen Prinzeßinnen zu Mittage, weil sie diesen Abend nicht lange bey der Prinzeßin Braut würden bleiben können,

nen, denn sie muß heute Abend gegen 7 Uhr bey dem Kaiser in der ordentlichen Beystunde sich einfinden.

Den 13ten Dec. Ihro königl. Hoheit brachten bey der kaiserlichen Prinzeßin Braut ihren Nachmittag und Abend recht angenehm zu, tanzeten daselbst auch ein Paar Stunden. Die grosse Assemblée ist heute bey dem Großadmiral Grafen Apraxin gehalten worden, vom kaiserlichen Hofe aber ist niemand als der Kaiser dahin gekommen.

Den 14ten Dec. Der Major von Stahl kam vor wenigen Tagen aus Reval wieder hieher, um nochmals für seinen armen Bruder zu bitten, der in einen sehr harten Arrest sitzet, nachdem einer seiner Gegenzeugen schon dreymahl die Knuthe ausgehalten hat, so daß man sehr befürchtet, er werde auch endlich daran glauben müssen.

Den 17ten Dec. Heute Abend hat die Prinzeßin Elisabeth Ihro königl. Hoheit nebst alle Dero Cavaliers auf morgen Mittag zu sich zur Mahlzeit eingeladen, weil Dero Geburtstag ist.

Den 18ten Dec. als am Geburtstag der Prinzeßin Elisabeth, an welchem sie in ihr 16tes Jahr tritt, fuhren wir allerseits um 11 Uhr nach dem kaiserlichen Hofe, und fanden bey der Prinzeßin Elisabeth nicht allein die Prinzeßin Anna, sondern auch beyderseits Majestäten, welche wir daselbst nicht vermuthen waren; und da die Tafel bereits angerichtet stand, so setzten sich die gesammten Herrschaften sogleich an dieselbige. Ausser uns Holsteinern, waren nur 3 rußische Damen und Jaguschinski bey derselben. Das erste Glas, welches der Kaiser trank, ward ihm von der Prinzeßin Elisabeth selbst gereichet, welche hernach auch der Kaiserin, der ältesten Prinzeßin, und unserm gnädigsten Herrn eines überreichte.

Den 20sten Dec. Heute war grosses Tractement für den kaiserlichen Hof und viele andere Vornehme, nebst Illumination, bey Ihro königl. Hoheit.

Den 25sten Dec. als am ersten Weihnachtstage, fuhren Ihro königl. Hoheit auf die andere Seite nach der Kirche, um den kaiserlichen Herrschaften zum Fest zu gratuliren. Hier trafen sie den calmuckischen Prinzen unvermuthet in ganz französischer Kleidung an, nemlich in einem braunen Rock, der auf allen Nähten mit Gold besetzet war, in einer Weste von Drapd'or, und in einer blonden Alongeperrücke.

perrücke. So wie er aber in dieser Kleidung sonderbar aussahe, alsó wußte er sich in dieselbige auch nur sehr schlecht zu schicken.

Den 26sten Dec. als am andern Weihnachtstage, fanden sich um 12 Uhr die vorgestern eingeladenen Geistlichen vom Synod bey uns zur Tafel ein. Sie bestanden nur aus sieben Personen, hatten aber noch 6 Weltliche bey sich, die mit zum Synod gehören, und ihre Procureurs, Obersecretaire und Secretaire waren. Unter ihnen sind einige recht artige und gelehrte Leute, insonderheit die beyden Erzbischöfe von Novogord und Pleskau, auch einer mit Namen Crolli, der viele Sprachen und auch die deutsche ziemlich fertig spricht. Es wurde scharf getruncken.

Stücke

des

Tagebuchs,

welches

der großfürstliche Oberkammerherr

Friedrich Wilhelm von Bergholz

als holsteinischer Kammerjunker und Kammerherr

in Rußland geführet hat.

Fünfter Theil,

von 1725.

1725.

Jänner.

Den 28sten Jän. Am Namenstage unsers gnädigsten Herrn, verschieden Ihro Majestät der Kaiser, zum grössesten Leidwesen aller ihrer getreuen Unterthanen, des Morgens zwischen 4 und 5 Uhr, im 53sten Jahr ihres Alters, nachdem sie 13 Tage an Steinschmerzen und andern Zufällen bettlägerig gewesen. Seine Majestät hatte sich drey Tage vorher einer Operation unterworfen, welche geschienen, so glücklich geschehen zu seyn, daß man Ursach zu haben glaubte, es würde mit ihnen keine Gefahr mehr haben. Dieser wichtige Verlust würde dem rußischen Reich unerträglich gewesen seyn, wann der grosse Gott nicht alsobald die Gemüther des hiesigen Senats, der Generalität und der Admiralität, wie auch der Geistlichkeit, dahin gelenket hätte, daß sie, zur Erhaltung des Reichs, in Erwegung der hohen Meriten, Ihro Majestät der nun verwitweten Kaiserin, ihrer jederzeit bewiesenen Liebe und mütterlichen Fürsorge für ihre getreue Unterthanen, wie auch in geziemender Betrachtung der gnädigsten Intention des höchstseligen Monarchen, einmüthig und freywillig Ihro Majestät die verwitwete Kaiserin zur souverainen Kaiserin ernannt hätten, und zwar so lange der Allerhöchste ihr das Leben fristen würde, ohne einen anderen Successor weiter zu ernennen. Welches alles denn von den angeführten Grossen des Reichs um 8 Uhr des Morgens eigenhändig unterschrieben worden, mit dem Versprechen und Angeloben, hierüber einer für den andern zu stehen, und solches mit ihrem Leben zu behaupten. Sobald diese Acte unterschrieben war, begaben sie sich insgesammt zu Ihro Majestät der Kaiserin, und legten bey Höchstderoselben zuvorderst die Condolenz ab, hernach zeigten sie der Kaiserin ihren gefasseten ernstlichen Entschluß an, und empfahlen sich in Ihro Majestät fernere hohe Gnade bestens. Darauf wurden sie insgesammt zum Handkuß admittiret, auch wurde sogleich der Generalmajor und Major der preobraschinskischen Garde, der Herr von Utschakof, sowohl zu den beyden Garderegimentern, als auch zu dem hier in Garnison liegenden Grenadierregiment, (welche an dreyen verschiedenen Orten versammlet und aufgestellet waren,) gesendet, um ihnen anzukündigen, daß Ihro Majestät der Kaiser, nach göttlicher Schickung, diesen Morgen das Zeitliche verlassen, und daß hinwieder Ihro Majestät die verwitwete Kaiserin Catharina zur regierenden souverainen Kaiserin ernannt worden sey. Es soll kein Mann bey den dreyen Regimentern gewesen seyn, der über diesen unverhofften und höchst traurigen

rigen Todesfall nicht wie ein Kind geweinet hätte, hingegen mit der neuen Regierung Ihro Majestät der Kaiserin Catharina recht herzlich zufrieden gewesen wäre, und solches für den einzigen Trost in diesem Unglück gehalten hätte. Ueberhaupt ist Wehklagen und Weinen aller und jeder Menschen, ohne Ausnahme eines einzigen, nicht zu beschreiben. Man hat diesen Morgen fast keinen einzigen Menschen zu sehen bekommen, welcher entweder nicht würklich weinete, oder seine Augen bereits ganz roth geweinet hatte. Als der Senat und Synod, nebst der allhier versammleten Generalität, von Ihro Majestät der Kaiserin zurück gekommen waren, so weineten dieselben auch insgesammt bitterlich, indem sie Ihro Majestät die Kaiserin in einem so betrübten und traurigen Stande vorgefunden, daß es ein steinernes Herz hätte bewegen müssen. Es sollen Ihro Majestät die verwittwete Kaiserin durch die beständige Unruhe, die sie während der schmerzlichen Krankheit ihres Herrn gehabt, indem sie selbigen fast keinen Augenblick verlassen, auch durch das damit verknüpfte beständige Grämen und Weinen, so matt geworden seyn, daß sie sich haben müssen durch den Marschall Alsufiof, und den ältesten Bruder der jungen Mazistin, zu den erwehnten Audienz führen lassen. Es gehe also der Allerhöchste nur, daß weder Ihro Majestät, noch die beyden kaiserlichen Prinzeßinnen, noch unser gnädigster Fürst und Herr, (welche auch alle drey in einem fast inconsolablen Stande sich befinden,) sich diesen höchst schmerzlichen Todesfall nicht so sehr zu Herzen nehmen mögen, daß sie darüber selbst in eine schwere Krankheit fallen. Bey diesem hohen Todesfall hatte man keine Unruhen zu besorgen, denn es blieb alles friedsam und stille, welches sonst beym Absterben der hiesigen Landesherren nicht zu seyn pfleget, wie solches aus den alten Geschichten mehr denn zu gut bekannt ist. Es sind aber auch bey Zeiten die Anstalten von den beyden Garden, (welche in grossen Ansehn stehen, und viel Macht haben,) gemacht worden, daß keine sonderliche Unruhe zu besorgen gewesen. Denn es standen nicht allein auf beyden Seiten des kaiserlichen Winterpallasts, worinn der Kaiser verschieden, und alle Vornehme des Reichs versammlet waren, zwey Compagnien der Garden unterm Gewehr, sondern es waren auch noch an verschiedenen anderen Stellen starke Wachen ausgestellet. Kurz nach unsers Geheimenraths von Bassewitz Zuhausekunft fanden sich verschiedene fremde Minister bey ihm ein, unter andern Camerdon, Ceberkreutz, Mardefeld und Westphal, um zu vernehmen, wie es beym kaiserlichen Hofe abgelaufen, welche sich denn nicht genug verwundern konnten, daß alles so glücklich und wohl, ohne die geringste Unruhe, abgegangen. Hierauf bekam nun unser ganzer Hof den Befehl, sich sogleich in tiefe Trauer zu setzen. Heute wurde noch der Generalmajor und Major der Garde, von Mamonof, nach Moscau gesandt, um den Todesfall des Kaisers sowohl, als auch die Regierung der Kaiserin kund zu thun, und den Eydder Treue zu empfangen, wie auch alles in Ruhe zu stellen, und zu unterhalten.

Den

Den 29sten Jän. Ihro königl. Hoheit speiseten am kaiserlichen Hofe. Vor der Mahlzeit wurde die hohe Leiche, im Gefolge der Kaiserin und des ganzen Hofes, nebst den Vornehmsten des Reichs, in den grossen Saal getragen, und auf ein Paradebette geleget. Der Senat war noch gegen Abend bey der Kaiserin versammlet, um die Ordres zu unterschreiben, die nach den Provinzen, des Trauerfalls wegen, gehen sollten; es bekam auch heute die schwedische Post die Freyheit abzugehen, welche nebst den übrigen bisher angehalten war.

Den 30sten Jän. Es wurde heute die deutsche Post wieder abgelassen. Man erfuhr auch heute, daß der General Weisbach ehester Tages wieder nach der Ukraine gehen, und daselbst das Commando annehmen werde, allwo bisher der Fürst Gallitzin es geführet hat. Es ist auch heute der unglückliche Obristlieutenant Stahl, der gegen 8 Monat in Arrest gesessen, desselben völlig entlassen worden. (S. 505.)

Den 31sten Jän. Stahl hatte die Gnade, Ihro königl. Hoheit nach der Mahlzeit die Reverenz zu machen, und Höchstdenenselben für die gnädigste Intercession unterthänigsten Dank abzustatten. Heute ist erst der aus Reval verschriebene Medicus angelanget, welcher aber nebst verschiedenen andern zu spät gekommen. Den Matrosen und sämmtlichen Seebedienten ist heute die Erhöhung der Kaiserin zum Thron angedeutet, und auch von allen Canzeln, in denen rußischen Kirchen durch ein herausgegebenes Patent, ordentlich publiciret worden.

Februar.

Den 1sten Febr. fing allhier die Maslanitza, oder rußische Butterwoche, an. Als Ihro königl. Hoheit Nachmittags vom Hofe kamen, hatte König, gewesener Secretär des unglücklichen Schaffirof, die Gnade, ihnen seine Reverenz zu machen. Er ist am 26sten vorigen Monats auf Caution, und gestern völlig frey gekommen, nachdem er seit dem Fall des unglücklichen Baron Schaffirof beständig in Arrest gehalten worden.

Den 3ten Febr. als am Namenstage der ältesten kaiserlichen Prinzessin Anna, ward eine Eydesformel in der heiligen Dreyfaltigkeitskirche unterschrieben, in Beyseyn des Fürsten Menschikof, vom Senat, der Synode, der Generalität

und

und aller Collegien, dazu ein jeder ein eigenes Exemplar erhielt, welches er unterschrieben dem Fürsten einreichen mußte.

Den 4ten Febr. Der Capitain Biren nahm von Sr. königl. Hoheit Abschied, weil er nach Kamtschatka commandiret worden, um daselbst ein kleines Schiff bauen zu lassen, und nach Amerika zu segeln, und das Fahrwasser zu erforschen. Er hat erst vor drey Wochen die Ordre dazu erhalten; doch sollen schon die Materialien mit dem Erforderlichen zum Schiffbau vorausgeschicket seyn. Diese ist wohl eine der letzten rühmlichen Veranstaltungen des verstorbenen Kaisers zur Aufnahme und zum Besten des russischen Reichs.

Den 5ten Febr. Der General Weisbach hat endlich seine völlige Abfertigung erhalten, und wird noch in dieser Nacht seine Reise über Moscau nach der Ukraine antreten.

Den 8ten Febr. Ihre königl. Hoheit haben heute Morgen die Leiche des Kaisers gesehen, die schon sehr schwarz und verändert seyn soll, daher sie auch nicht mehr allen und jeden gezeiget wird.

Den 9ten Febr. Ihro königl. Hoheit bekamen ein gar grosses wildes Schwein von der Kaiserin geschenkt, nebst zwey schönen Rehböcken, und einem jungen Rennthier, welches Wild von Kiow gekommen; es sollen auch die fremden Minister davon etwas erhalten haben, weil eine ziemliche Menge auf einmahl hieher gesandt worden; denn hier zu Lande hat man davon nichts, so daß das Wildpret ziemlich rar ist, Haasen und Flügelwerk ausgenommen, welches in grossem Ueberfluß hier ist. Man versicherte, daß heute ein Unteroffizier von der Garde arretiret sey, welcher diese falsche Sage ausgebracht, daß Befehl da sey, niemand soll mit Haarbeuteln, Zöpfen, Perrücken und Stöcken am Hofe erscheinen. So viel aber soll gewiß seyn, daß niemand unter Generalmajors-Rang von den hiesigen Einheimischen in der Kaiserin Antichambre gelassen werden soll. Heute Nachmittag sind der französische Minister von Camperdon, und der schwedische Envoyé Baron Ehrenkreutz bey der Kaiserin zur Audienz gewesen, von welchen der letzte nachher noch die Leiche des Kaisers zu sehen bekommen hat.

Den 10ten Febr. Nachmittags begaben sich Ihro königl. Hoheit, unser gnädigster Herr, nach dem kaiserlichen Hofe, fanden aber die kaiserlichen Prinzessinnen wieder in einem sehr betrübten Stande, weil sie des Morgens wieder sehr lange bey der Leiche gewesen, und ihren Schmerz dadurch stark erneuert hatten. Ihre

Liebe zu dem verstorbenen Kaiser ist ausserordentlich groß, und wann sie ihren Leichnam sehen, sind sie fast untröstlich. Sie haben auch gewiß Ursach, den Verlust des Kaisers herzlich zu empfinden, weil er eine unbeschreibliche Zärtlichkeit und Liebe allezeit für sie blicken lassen, insonderheit für die älteste Prinzessin. Ihro Hoheit konnten heute wegen derselben grossen Betrübniß nichts ausrichten, und fuhren also gegen Mittag wieder von ihnen; brachten aber den Abend bey ihnen zu.

Den 11ten Febr. Ihro königl. Hoheit bekamen heute von der Kaiserin eine sehr grosse goldne Tabatiere, mit der Kaiserin Portrait darinn, von Ihro Majestät geschenkt, die sie eigentlich für den Kaiser hatte machen lassen.

Den 12ten Febr. Es soll dem Vernehmen nach der in Ungnade gewesene vormalige Reichs-Vice-Canzler von Schaffirof wieder in seinen vormaligen Baronsstand gesetzet seyn, und man will versichern, daß der Herr von Stahl auch endlich seinen Paß vom Fürsten Romadanofsky erhalten habe, da die Kaiserin ihm solches gestern nochmals mündlich befohlen.

Den 13ten Febr. Es fanden sich der Vicesadmiral Siniavs und der Commandeur Bredal bey Ihro königl. Hoheit ein, von welchen der erste vor ein Paar Tagen von Cronstadt hier angelanget war, woselbst er das Commando hat, und noch heute wieder dahin gehen wird.

Den 14ten Febr. Gegen 5 Uhr begaben sich Ihro königl. Hoheit mit mir nach Hofe, und nachdem sie eine Weile bey den Prinzessinnen gewesen waren, gingen sie zur Kaiserin, woselbst sie über zwey Stunden sich aufhielten. Sie fanden viele Generale und Hofbedienten daselbst, und ich vernahm, es sey gewiß, daß in dem Vorgemach der Kaiserin, ausser den Hofcavalieren, niemand, als die, welche Generalmajors-Rang haben, sich einfinden dürfen, ohne gefordert zu seyn. Ihro Majestät die Kaiserin, die sehr viel mit unserm gnädigsten Herrn sprachen, bezeigten sich heute ganz ungemein gnädig gegen ihn.

Den 15ten Febr. wurde ich des Morgens zu dem Geheimenrath von Bassewitz geholet, der mir auf Befehl Sr. königl. Hoheit anzeigte, daß sie gewillet wären, dem Grafen Wachtmeister zum Kammerherrn zu machen, und zweifelten dieselben nicht, ich würde mir gefallen lassen, demselben, nachdem er schon so lange Kammerherr bey der Königin von Schweden gewesen, den Pas abzutreten. Ich sagte, daß ich mich darum gern Seiner königl. Hoheit Willen unterwürfe, um so mehr, da er ein sehr artiger, qualificirter Cavalier sey, und ich selbst fände,

daß

daß es wohl nicht anders seyn könnte. Mit dieser Antwort war der Geheimerath zufrieden, und versicherte, daß Se. königl. Hoheit solches ganz gnädig aufnehmen würden. Die kaiserlichen Prinzessinnen waren heute wieder bey der Leiche gewesen, und also höchst traurig. Es wäre also zu wünschen, daß die Leiche erst aus dem Hause wäre, indem sie fast täglich zu derselben gehen, und nicht davon abzuhalten sind. Die Kaiserin ist schon verschiedene mahl gebeten worden, den Sarg verschliessen zu lassen, worinn sie aber nicht willigen wollen, indem sie selbst zum öftern dahin gehet. Inzwischen meynet man, daß die Begrabung noch vor der stillen Woche geschehen werde; es sollen auch schon vor drey Tagen alle kaiserliche Kronen und übrige Regalien aus Moscau allhier angelanget seyn. Dem Vernehmen nach soll der in Ungnade gewesene Piserof wieder Capitainlieutenant bey den Bombardirern geworden seyn, der Requetenmeister Paulin aber seinen Abschied haben.

Den 16ten Febr. Da der Graf Wachtmeister vorgestern mit Sr. königl. Hoheit allein gesprochen, und Dieselben benachrichtet hat, daß er in voriger Woche seine Entlassung aus Schweden erhalten habe; so bekam der Graf Bonde heute Morgen eine schriftliche Ordre von unserm gnädigsten Herrn wegen desselben, und Herr von Brümmer und ich wurden gegen 9 Uhr nach Höfe berufen. Graf Bonde las uns die Ordre vor, nach welcher der Graf Wachtmeister zum Kammerherrn declariret ward, und den Pas nach Brümmer und vor mir bekam, indem von Brümmer schon in schwedischen Diensten den Pas vor ihm gehabt, ich mich aber desselben oben angeführtermassen auf Verlangen Sr. königl. Hoheit begeben. Um 10 Uhr gingen wir zu Ihro königl. Hoheit, welche dem Graf Wachtmeister den Kammerherrnschlüssel einhändigten.

Den 17ten Febr. Es machte der curländische Kammerjunker Biron seine Aufwartung bey Ihro königl. Hoheit, der in gewissen Angelegenheiten von der verwitweten Herzogin von Curland an die Kaiserin gesandt worden, und vor einigen Tagen von Mietau hier angelanget ist. Die beyden Stahle nahmen Abschied, und gedenken morgen abzureisen.

Den 18ten Febr. Es soll heute aus Schweden die Bestätigung eingelaufen seyn, daß derjenige, welcher sich für den verstorbenen König Carl den XII fälschausgegeben, würklich atretiret sey.

Den 19ten Febr. kam des Morgens um halb 9 Uhr der Generallieutenant Münnich nach Hofe, der vor ein Paar Tagen hier angekommen, und schon heute Nachmittag wieder weggehet, weil er von allen, die unter seinem Commando

ſtehen, den Eyd der Treue für Ihro Majeſtät die Kaiſerin abnehmen ſoll, die ſich auf 15000 Mann belaufen ſollen. Er meynet in dem künftigen Sommer die ladogaiſche Canalarbeit mit 20000 Mann fortſetzen zu können.

Den 21ſten Febr. als am Sonntage, ſpeiſete an unſerm Hofe, auſſer andern, auch der Capitain Müller, der ein Liefländer, und ehedem mit des unglücklichen Monſens Schweſter, der Keyſerlingen, verſprochen geweſen, auch lange hier im Lande mit dem Grafen Bonde zuſammen gefangen geſeſſen hat.

Den 25ſten Febr. Mit der jüngſten kaiſerlichen Prinzeßin Natalia ſoll es ſehr ſchlecht beſchaffen ſeyn, indem der rothe Frieſel, den ſie heute vor acht Tagen bekommen, wieder eingeſchlagen, und ein hitziges Fieber darauf erfolget iſt, das noch ſtark anhält, und ſie gänzlich entkräftet hat, ſo daß ſie faſt ohne alle Hoffnung ſeyn ſoll.

Den 26ſten Febr. Als Ihro königl. Hoheit Abends bey Ihro Majeſtät der Kaiſerin waren, fanden ſich die kaiſerliche Prinzeßin Braut auch daſelbſt ein, und kam zu nahe an ein Licht, ſo daß ſie ſich wohl die ganze Fontange und die Haare mit verbrannt haben würde, wenn ich nicht hinzugeſprungen wäre, und das Feuer ausgelöſchet hätte.

März.

Den 3ten März. Heute iſt der geweſene Dentſchik und Favorit des Kaiſers, Waſilei Petrowitſch, zum Kammerjunker der Kaiſerin erkläret worden. Es iſt derſelbe, welchen der ſelige Kaiſer vor 5 bis 6 Jahren aus den Sängern zum Dentſchik angenommen.

Den 4ten März. Heute Vormittag um halb 11 Uhr ſtarb die jüngſte kaiſerliche Prinzeßin Natalia. Sie war eine überaus ſchöne, artige und wohlerzogene Prinzeßin, und würde den übrigen kaiſerlichen Prinzeßinnen an Schönheit nichts nachgegeben haben, wenn es dem groſſen Gott gefallen hätte, ihr Leben zu verlängern. Es iſt leicht zu erachten, daß dieſer Sterbefall dem kaiſerlichen Hofe deſto ſchmerzhafter ſeyn muß, da die Leiche des Kaiſers noch nicht einmahl begraben iſt.

Den 7ten März. Dem Geheimenrath von Baſſewitz iſt heute Morgen von dem Deputirten der eſthländiſchen Ritterſchaft, Landrath von Roſen, ein

Diploma

Diploma überreichet worden, worinn die esthländische Ritterschaft ihn und seine Erben zu Mitgliedern der Ritterschaft aufnimmt. Es wurde heute Nachmittag ausgetrommelt und publiciret, daß die Begrabung des Kaisers am 10ten dieses Monats vor sich gehen sollte, auf daß alle und jede, die derselben mit beyzuwohnen beordert worden, sich darnach richten könnten.

Den 9ten März. Eben diese Bekanntmachung wurde heute fortgesetzet.

Den 10ten März. Am Begräbnißtage des Kaisers *), und der kaiserlichen Prinzeßin Natalia, wurde um 7 Uhr des Morgens das erste Signal durch drey Canonenschüsse von der Festung gegeben, daß sich alle parat machen sollten, sich nach den ihnen angewiesenen Häusern zu begeben; denn in der Kaiserin Pallast versammlet sich niemand, als die rechten Trauerleute nebst ihren Suiten, und diejenigen, die bey den beyden kaiserlichen Leichen ihre Geschäfte haben, wie auch diejenigen, welche die Regalien zu tragen bekommen. Um 11 Uhr begaben sich Se. königl. Hoheit mit Dero Suite nach dem kaiserlichen Hofe und zu den Prinzeßinnen.

Den 11ten März. Wir besahen heute Wasili Ostrow, welches nach des verstorbenen Kaisers Entwurf mit der Zeit die rechte Stadt S. Petersburg werden sollte, woselbst auch schon eine grosse Anzahl schöner steinerner Häuser aufgerichtet ist, insonderheit die ganze Seite am Newa-Strom hinab, welche Reihe von Gebäuden einen überaus schönen Anblick verursache, wenn man zu Wasser von Cronstadt herauf kommt. Die mehresten von diesen Gebäuden sind aber inwendig noch nicht ausgebauet. Einen jeden der hiesigen vornehmen Herren, die daselbst auf Befehl haben bauen müssen, ist der Riß gegeben worden, wornach sein Gebäude von aussen hat müssen gebauet werden, inwendig aber hat es bey ihm gestanden, wie er es einrichten wollen. Ob man zwar die Gassen ausgestochen sind, so sind sie doch bisher ausser der schon gemeldeten grossen Gasse längst dem Strom, noch wenig gebauet, sondern es stehen nur hier und da einige Häuser, sie werden auch größtentheils mit der Zeit wieder wegkommen. Es wohnen ausser dem Fürsten Menschikof und einigen andern, noch nicht viele von den hiesigen Grossen auf dieser Insel, weil die Eigenthümer derselben, fast insgesammt ohnedem andere Häuser haben. Wir fuhren auch durch die lange Allee, welche durch die Insel gehauen ist,

*) Die Beschreibung des Begräbnisses des Kaisers, welches an diesem Tage geschehen, fehlet.

nach dem 6 Werste von der Stadt liegenden Galeerenhafen. Er ist über 1½ Werste lang, gehet in die Runde herum, und ist nur am Ende der Newa fortificiret. Dieser Hafen ward erst vor drey Jahren angeleget, und ist zwölf Fuß tief, aber so breit, daß vier Galeeren in der Breite darinn liegen können. Wir fanden schon über 200 Galeeren darinn, und von 20 Regimentern detachirte Mannschaft, theils wegen der nöthigen Wachen, theils wegen Fortsetzung der Arbeit und Fortificirung. Heute Morgen ist der Leichnam der jüngsten kaiserlichen Prinzeßin, welcher gestern beygesetzet worden, in der Kirche an den Ort, wo die anderen Leichen von der kaiserlichen Familie liegen, gebracht worden.

Den 13ten März. Heute schoß sich ein hiesiger Oberauditeur, Namens Böckel, ein Deutscher, und ein gelehrter und braver Mann, selbst todt. Die Ursach weiß man nicht. Diesen Nachmittag erhielten Se. königl. Hoheit von der Kaiserin ein Geschenk von einem wilden Schwein, und einem jungen Elend. Es wird der Kaiserin fast niemahls Wild oder sonst etwas Rares gesandt, an welchem sie nicht unsern gnädigsten Herrn Theil nehmen lassen sollte.

Den 15ten März. Ihro Majestät die Kaiserin sollen heute Nachmittag zum ersten mahl im Senat gewesen seyn, und daselbst in hoher Person präsidiret haben; es ist aber der Senat in Ihro Majestät Pallast gehalten worden, woselbst er auch künftighin allemahl soll gehalten werden, wenn Ihro Majestät in hoher Person demselben beywohnen werden.

Den 17ten März. Wir sahen ein Paar hundert Gefangene vorbey bringen, die man aus Sibirien anhero gebracht. Sie sind diejenigen, die vor einem Jahr sich weigerten, den von dem Kaiser verordneten Successionseyd abzulegen.

Den 18ten März. Heute Morgen ist der Leichnam des Oberauditeurs, der sich vor einigen Tagen erschossen, öffentlich geschleifet worden, um andere von dem Selbstmord abzuschrecken. Vorher ist er in dem hiesigen Hospital anatomiret worden, und da man nichts Ausserordentliches darin gefunden, so ist er an die Polizey zur Schleifung abgegeben worden. Die Medici und Chirurgi bey den Hospitälern hier im Lande, können sich alle Cörper der Uebelthäter zum Anatomiren geben lassen, wenn sie nur den Lehrlingen darüber Collegia halten, welches eine sehr rühmliche Sache ist, und sehr geschickte Chirurgos bildet, an welchen auch hier im Lande kein Mangel ist.

Den

Den 19ten März. Heute Vormittag um 11 Uhr haben die esth- und liefländischen Deputirten ihre Abschiedsaudienz bey der Kaiserin gehabt, und es hat der Landmarschall Unger das Wort geführet. Diese Audienz haben Ihro Majestät stehend gegeben; bey der ersten Audienz aber, welche sie gab, soll die Kaiserin gesessen haben. Nach gehaltener Rede des Landmarschalls haben die Deputirte ihre Memoriale überreichet, in welchen sie um die Confirmation ihrer alten Privilegien unterthänigst angehalten, und diese sind von der Kaiserin sehr gnädig angenommen worden.

Den 20sten März. Da hier zu Lande der Gebrauch ist, daß an den grossen Feyertagen die Trauren abgeleget werden; so ward auch heute ausgetrommelt, daß in der Osterwoche die schwarzen Kleider abgeleget, und couleurte Röcke mit schwarzen Unterkleidern angeleget werden sollten, und die Damen weiß auf dem Kopfe zu tragen hätten.

Den 21sten März. Den Kammerherrn Reichel fand ich bey dem Geheimenrath von Bassewitz. Er ist bis diese Stunde noch nicht bey unserm gnädigsten Herrn gewesen, und ist ein ganz sonderbarer und wunderlicher Mann. Ehedessen war er ein sehr grosser und glücklicher Spieler, und erwarb unsäglich viel Geld, welches aber auf allerhand Art und Weise wieder fortgegangen ist. Nun mag er wohl nicht viel mehr übrig haben, welches nicht zu bewundern ist. Er hat unter andern in Breslau ein mehr als fürstliches Gebäude angefangen zu bauen, daß einige Strossen eingenommen, welches er aber nicht mehr fortsetzen können, da es noch lange nicht halb fertig gewesen. Uebrigens ist er ein sehr verständiger Cavalier, von sehr guter Form, der sich allenthalben produciren und beliebt machen könnte, wenn er nicht so wunderlich wäre. Ich bin versichert, daß unser Geheimerath wünschet, daß er erst wieder weg wäre, weil er sich die mehreste Zeit bey ihm aufhält, und er ihm in Ansehung seines Bruders alle ersinnliche Höflichkeit erzeiget. Heute Morgen hatte unser Envoyé Stamke bey Ihro Majestät der Kaiserin Audienz gehabt, und dabey eine Rede gehalten, auch sein Creditiv übergeben. Herr von Jaguschinski hat im Namen der Kaiserin sehr gnädig geantwortet. Diese Audienz haben fast alle hiesige vornehme Minister mit beygewohnet, es sind auch sehr viele Damen dabey zugegen gewesen. Man saget, daß morgen oder übermorgen der schwedische Minister Baron von Cederkreutz auch seine Audienz nehmen wird, obgleich er sein Creditiv noch nicht aus Schweden bekommen hat. Denn er hat von seinem Hofe expresse Ordre erhalten, die Audienz zu suchen.

Den

Den 22sten März. Gegen 3 Uhr begab sich unser gnädigster Herr mit dem Oberkammerherrrn nach Hofe, woselbst sie heute zum letzten mahl in dieser Woche das Vergnügen hatten, Ihro Majestät die Kaiserin und die kaiserlichen Prinzeßinnen zu sehen, weil dieselben in dieser stillen Woche ihre Devotion halten werden. Abends kam ein Bedienter von der kaiserlichen Prinzeßin Braut, welcher unserm gnädigsten Herrn im Namen der Prinzeßin ansagte, in Ostern mit einem schwarzen Rock und einer Weste, entweder von Drapd'or, oder Drapd'argens zu gehen, ihre Cavaliers aber könnten sich kleiden wie sie wollten, die Bedienten hingegen sollten schwarze Röcke und couleurte Westen tragen.

Den 24sten März. Es wurde heute durch den Trommelschlag öffentlich kund gethan, daß nunmehr ein jeder die Freyheit habe, gemeinen *Rauch- und* Schnupf-Taback zu verkaufen, welches sonst nicht vergönnet gewesen. Durch diese gnädige Verfügung der Kaiserin wächset dem gemeinen Mann ein Vortheil zu, denn er kann den Taback nun um einen bessern Preis bekommen, auch mancher noch etwas dadurch verdienen.

Den 25sten März. Mit der heutigen schwedischen Post bekamen wir Briefe von Curland, aus Stockholm, vom 12ten dieses, an welchem Tage er daselbst eingetroffen war, und eine Meile von Stockholm dem König begegnet war, der über eine Stunde mit ihm gesprochen, und sich nicht nur nach Sr. königl. Hoheit, unsers gnädigsten Herrn, Wohlseyn, sondern auch nach den hiesigen Umständen erkundiget, und sonst viele andere Fragen mehr gethan, auch wissen wollen, ob er keine Briefe von Ihro königl. Hoheit an ihn hätte? und wie der Geheimerath von Bassewitz sich befände. Es ward mit heutiger Post von daher berichtet, daß die Stände, ehe sie aus einander gegangen, einen versiegelten Brief nachgelassen, mit Befehl, solchen zu erbrechen, wofern der Kaiser innerhalb 3 Jahren sterben sollte; der denn auch schon an den Grafen von Horn soll abgeliefert seyn, und wie man versichern will, zum Besten unsers gnädigsten Herrn, die Succession betreffen. Die Zeit wird ehestens lehren, in wie weit solches gegründet sey? Sonst haben Ihro Majestät, die regierende Kaiserin, heute den S. Andreasorden öffentlich angeleget, der auf den Altar in der Capelle geleget worden, und Ihro Majestät von dem Fürsten Mentschikof, und dem Großkanzler Grafen Golofkin umgehangen, und darauf von dem Erzbischof von Novogorod der Segen darüber gesprochen worden.

Den 27sten März. Der Fürst Mentschikof fand sich Nachmittags bey unserm gnädigsten Herrn ein, welcher mit Sr. königl. Hoheit und dem Geheimenrath

rath von Bassewitz allein eine Unterredung von mehr als zwey Stunden hielt. Es hat derselbe heute Morgen den sogenannten Alexander-Newsky-Orden erhalten, welchen der verstorbene Kaiser zu stiften gesonnen gewesen, und vor seinem Ende schon 30 Kreutze zu diesem Orden in Moscau hat verfertigen lassen, die doch bey seinem Leben nicht ausgetheilet worden. Er soll nun von Ihro Majestät der Kaiserin an alle Andreas-Ordens-Ritter gegeben werden, die ihn aber nicht öfterer als am Alexanderstage tragen sollen. Diejenigen aber, die mit demselben begnadiget worden, und den S. Andreasorden nicht haben, sollen den Alexanderorden beständig tragen; es wird ihn aber niemand erhalten, der nicht Generalmajorsrang hat. Den S. Catharinenorden aber, den der Kaiser nach der Schlacht bey dem Pruth gestiftet, und der Kaiserin geschenket, weil sie bey dieser Schlacht gewesen, und durch ihre und ihrer Damen Juwelen und Kostbarkeiten es gröstentheils dahin gebracht, daß der damalige Großvezier sich bestechen lassen, und der Kaiser mit seiner Armee aus der grossen Gefahr gekommen, worinnen er durch Umzingelung der Türken sich befunden, hat sonst niemand ausser ihr, von dem Kaiser erhalten. Es hat der alte Schaffirof diesen Abend bey Ihro Majestät der Kaiserin Audienz gehabt, und von derselben seinen Degen und seine Freyheit wieder bekommen. Er konnte bey dem Geheimenrath von Bassewitz nicht genug beschreiben, wie gnädig Ihro Majestät sich gegen ihm erzeiget habe. Er hat bey dieser Gelegenheit auch die Gnade gehabt, die kaiserlichen Prinzeßinnen zu sehen, welche zu dem Ende zur Kaiserin kommen müssen. Der alte Mann war so voller Freude darüber, daß ihm die Thränen in den Augen standen. Er ist schon eine Zeitlang hier incognito gewesen, und hat seine erhaltene Freyheit gröstentheils Sr. königl. Hoheit zu danken, die sich alle erfinnliche Mühe gegeben, ihn dieselbe wieder zu verschaffen. Sie haben jederzeit, in seinem ehemaligen Reichskanzleramt, viele Gnade für ihn gehabt, wofür, so wie für die kräftige Fürsprache, er sich heute demüthigst bedankte. Ob aber gleich die Kaiserin für diesen alten Mann viele Gnade hat, und ihm gern wieder aufhelfen wird, so bin ich dennoch versichert, daß man ihn niemahls wird wieder groß werden lassen.

Den 28sten März, als am ersten Osterfeyertage, wurde befohlnermassen die tiefe Trauer abgeleget. Die Kaiserin hatte den Prinzeßinnen befehlen lassen, Se. königl. Hoheit und Dero sämmtlichen Cavaliers heute Mittag zu tractiren, welches auch geschahe, und des verstorbenen Kaisers Marschall Alsufiof machte sichs zur Pflicht, uns einem starken Rausch beyzubringen, in welcher Bemühung ihn der Kaiserin Marschall Tschapelow nach der Tafel ablöfete, und ihn so zu Stande brachte. Seine königl. Hoheit aber hatten vollkommene Freyheit, und mäßigten sich sogar im Trinken.

Den

Den 29sten März. Heute Mittag haben alle hiesige Senateurs bey der Kaiserin gespeiset, und gestern Mittag die sämmtlichen Stabsofficiers der beyden Garderegimenter.

Den 30sten März, als am dritten Ostertage, haben Nachmittags alle fremde Minister bey der Kaiserin Audienz gehabt, und ihnen zum Fest gratuliret; es ward auch den Damen angesaget, morgen bey der Kaiserin zu erscheinen.

Den 31sten März. Der von Jaguschinski ging heute Abend im starken Rausch zu der Kaiserin, davon ihm niemand abhalten konnte: denn ein so ehrlicher und braver Mann er auch sonst ist, so ist er doch im trunkenen Muth nicht Herr und Meister seiner selbst. Heute Nachmittag wurde der Doctor zum Geheimenrath von Bassewitz geholet, der sehr krank war, keine Luft, hingegen grausame Hitze und Brustschmerzen hatte. Der eine Zeitlang her häufig genossene Rebensaft, hat dazu wohl viel beygetragen. Es gebe nur der grosse Gott, daß es keine schlimme Folgen habe. Ihro königl. Hoheit waren darüber sehr bekümmert, und liessen sich gar fleißig nach seinem Befinden erkundigen, weil sie gar besondere Gnade für Se. Excellenz haben, und solches bey aller Gelegenheit sattsam zu erkennen geben.

April.

Den 1sten April liessen Ihro Majestät die Kaiserin mit anbrechendem Tage zum Spas am ersten April die Feuertrommel rühren, dadurch sehr viele in der Stadt attrapiret, und April geschicket wurden. Ich lobe es aber nicht, weil es bey vielen nicht ohne Alteration abgegangen seyn kann, die dadurch aus dem Schlafe erwecket worden, und nicht wissen können, wie nahe das Feuer, welches sie vermuthet, ihnen gewesen. Morgens und Nachmittags sahe es noch sehr schlecht mit unserm Geheimenrath von Bassewitz aus, nachdem er aber gegen Abend ein sehr starkes Erbrechen bekommen, ward es ziemlich gut mit ihm.

Den 3ten April. Als Ihro königl. Hoheit heute Abend bey Hofe zur Mahlzeit geblieben, haben sie sich bey Ihro Majestät der Kaiserin für den Herrn von Jaguschinski stark verwandt, der denn endlich diesen Abend um halb 10 Uhr Pardon von Ihro Majestät der Kaiserin erhalten. Als er diesen Morgen bey dem Geheimenrath von Bassewitz gewesen, hat er sich wegen der auf ihn geworfenen Ungnade der Kaiserin fast untröstlich gezeiget, so daß der Geheimerath genug zu thun

gehabt,

gehabt, ihn zu trösten. Von Plate hat heute auf sein Ansuchen die schriftliche Erlaubniß von Sr. königl. Hoheit, unserm gnädigsten Herrn, bekommen, seine Hochzeit, mit der Cousine von Bassewitz, am künftigen Sonntag, als den 11ten dieses Monats zu halten, wobey Se. königl. Hoheit die Marschallsstelle selbst vertreten wollten.

Den 4ten April war des Morgens der Fürst Mentschikof bey unserm gnädigsten Herrn, und wie er weg war, fand sich von Jaguschinski auch ein, der sich auf das allersubmisseste für die kräftige Fürbitte bey Ihro Majestät der Kaiserin bedankete.

Den 5ten April, als am eingefallenen frohen Geburtstage Ihro Majestät der regierenden Kaiserin, fanden sich ausser andern der Fürst Mentschikof, der Großadmiral Appraxin, Jaguschinski, und die Majors von der Garde, bey Sr. königl. Hoheit, unserm gnädigsten Herrn ein, um ihnen zu dem Geburtstag der Kaiserin zu gratuliren, bey welcher Gelegenheit sich denn Herr von Jaguschinski mit dem Fürsten Mentschikof und dem Großadmiral Grafen Appraxin vertrug, und sie wieder Freunde wurden. Ich besorge aber, daß die beyden ersten es wohl niemahls von Herzen werden, weil schon seit vielen Jahren eine solche Antipathie und heimlicher Groll zwischen ihnen ist, daß an einer aufrichtigen völligen Aussöhnung gar sehr zu zweifeln ist. Als die Kaiserin um 12 Uhr aus der Kirche kam, so ward ohne ihr Wissen ein Zeichen gegeben, worauf alle Canonen von der Festung und Admiralität abgefeuert wurden, und es hatten darauf alle Anwesende die Gnade, Ihro Majestät der Kaiserin durch einen Handkuß ihre Glückwünsche abzustatten. Der Zulauf von Damen und Cavaliers war so groß, daß kaum einer vor dem andern durchkommen konnte, weil ohnedem das Audienzgemach nicht groß ist. Herr von Reichel, der sich diesen Morgen bey Sr. königl. Hoheit einfand, um Höchstdenenselben mit nach Hofe zu folgen, bekam heute Gelegenheit, sowohl die Kaiserin als auch die kaiserlichen Prinzeßinnen und den ganzen Hof auf einmahl zu sehen, und freuete es ihn, die grösseste und glücklichste Frau in der ganzen Welt endlich gesehen zu haben; er bewunderte auch die Prinzeßinnen sehr; von den übrigen Personen aber war er wenig erbauet; aber er ist ein ganz eigener Mann. Am Hofe war heute gar kein Fest, es erfolgten auch keine Beförderungen, welche doch sonst an solchen solennen Tagen allemahl zu geschehen pflegen. Nach der Mahlzeit hatten Se. königl. Hoheit, liessen nach der Tafel die Cavaliers ihres Hofes, welche sich in der Nähe befanden, und anzutreffen waren, zu sich fordern, um uns ein Paar Portraits en miniature von den kaiserlichen beyden Prinzeßinnen zu zeigen,

welche sie heute von der Kaiserin geschenket bekommen hatten. Diese wurden durch uns mit einigen Gläsern ungarischen Weins eingeweyhet.

Den 6sten April. Seine königl. Hoheit, unser gnädigster Herr, sind schon vor einigen Tagen durch den Generaladjutanten Nariskin auf morgen Mittag zur Kaiserin eingeladen worden, heute aber kam Golstein zum Geheimenrath von Bassewitz, und invitirte selbigen im Namen der Kaiserin auf morgen Mittag, der denn auch Befehl hatte, den Marschall von Plate zu bitten, alle Cavaliers Ihro königl. Hoheit mit einzuladen, aus welchen aber Se. königl. Hoheit nur acht aussuchten.

Den 7ten April begaben sich Ihro königl. Hoheit mit dem Geheimenraths-Präsidenten von Bassewitz und 6 Cavaliers, gegen halb 12 Uhr nach Hofe, woselbst wir fast alle Senateurs und Majors von der Garde vorfanden, kurz darauf kam die Kaiserin in das Zimmer, wo der Kaiser gemeiniglich zu speisen pflegte, und hielten sich eine halbe Stunde bey uns auf; sodann begaben sie sich mit der ganzen Gesellschaft nach der kleinen Orangerie, welche sich unter ihren Fenstern befindet, und in welcher eine grosse Tafel gedecket, und sehr gut besetzet war. In der Mitte des Tisches war ein sehr schöner Orangenbaum mit vielen Früchten so gesetzet, daß das Tischblatt den ganzen Kasten umschloß, und nur der Stamm mit der Krone zu sehen war. Die Kaiserin setzte sich unter die Krone dieses Orangenbaums, und hatte Se. königl. Hoheit, unsern gnädigsten Herrn, zur rechten, und den Fürsten Mentschikof zur linken Seite sitzen, worauf sich dann alle Senateurs und Majors von der Garde, nebst uns, von Sr. königl. Hoheit Suite, so wie wir zukamen, setzten; weil von Damen niemand, als die alte Fräulein Tolstoi, zur Tafel kam, und die Cavaliers der Kaiserin aufwarten mußten. Nachdem nun zum andern mahl die Tafel besetzt worden war, so fingen die Deckelgläser an, welche durch dem Fürsten Mentschikof angefangen wurden. Da sie nun sehr groß, auch stark eingeschenket waren, mit dem ältesten und besten ungarischen Wein, auch ganz fleißig und geschwinde auf einander kamen, weil es heute recht darauf angesehen war, den Gästen einen Rausch zuzubringen, wie denn auch mit niemand als mit Sr. königl. Hoheit und dem die Wache habenden Kammerherrn, Grafen Wachtmeister, durch die Finger gesehen wurde: so konnte es auch nicht fehlen, daß ich nicht auch meinen völligen Theil bekommen haben sollte, so daß ich nicht weiß, wie ich zu Hause gekommen bin, welches Schicksal die meisten hatten, insonderheit unsere Cavaliers. Nach der Mahlzeit sollen alle zu den kaiserlichen Prinzeßinnen hineingeführet worden seyn, davon ich mir aber nichts erinnern kann, und es werden Höchstdieselben wenig Vergnügen daran gehabt haben, so viele betrunkene Leute bey sich zu sehen.

Den

Den 9ten April. Seine königl. Hoheit begaben sich mit mir um halb 12 Uhr zu Fuß nach dem kaiserlichen Hofe, um daselbst zu speisen, da aber die Kaiserin sich schon an der Tafel befand, so gingen sie zu den kaiserlichen Prinzeßinnen, bey welchen wir dann zur Mahlzeit blieben, und Herr von Jaguschinski war mit seiner Gemalin auch daselbst. Nach aufgehobener Tafel gingen Se. königl. Hoheit zu Ihro Majestät der Kaiserin, um mit ihr des Herrn Grafen Dücker wegen zu sprechen, indem derselbe an verschiedene beträchtliche liefländische Güter eine ziemlich gegründete Forderung hat, unter andern an das Amt Oberpahlen, welches der Kaiser vor vielen Jahren dem Etatsrath Fick geschenket hat, da derselbe einige beträchtliche Dienste geleistet, und unter andern viele Nachrichten von der schwedischen Landes- und Justiz-Einrichtung mit grosser Gefahr aus Schweden gebracht hat. Es sind diese Güter durch denselben lange nicht so groß und ansehnlich beschrieben worden, wie sichs hernach gefunden, daß sie würklich gewesen; dessen ohngeachtet hat der Kaiser von seinem einmahl gegebenen Worte nicht abgehen wollen, obgleich er durch Fick dabey schändlich hintergangen worden, da derselbe ein so ansehnliches Geschenk gewiß nicht verdient hatte. Er würde es auch sogleich wieder verloren haben, wenn es nach dem Willen der hiesigen Grossen gegangen wäre, wozu sich der Kaiser aber nicht entschliessen wollte, ob er gleichwohl einsahe, daß er von Fick hintergangen sey. Da nun Se. königl. Hoheit auf die bey der Kaiserin gethane Fürsprache für den Feldmarschall Grafen Dücker, eine erwünschte Antwort erhielt, so waren sie darüber recht von Herzen vergnügt, weil sie dem Herrn Grafen sehr gern geholfen sehen, da derselbe wohl einer der grössesten schwedischen Freunde ist, welche sie haben, auch in einem solchen Ansehen stehet, daß er unserm gnädigsten Herrn wichtige Dienste leisten kann. Er ist auch ein leiblicher Oncle unsers Herrn von Brümmer. Von der Kaiserin begaben sich Se. königl. Hoheit noch auf eine Weile zu den kaiserlichen Prinzeßinnen.

Den 10ten April fuhr des Morgens der Herr von Plate als Bräutigam, mit dem Graf Bonde als Vorschneider, und mit dem Oberschaffer Strömfeld, zu denenjenigen, die als Hochzeitsverwandte der Braut erwählet worden, um dieselben einzuladen, nemlich den Fürsten Mentschikof zum Braut Vater, und dessen Gemalin zur Braut Mutter, weil die Herzogin von Mecklenburg, die dazu gebeten worden, sich entschuldiget hatte, imgleichen den preußischen Geheimenrath Baron Mardefeld, zum Braut Bruder, und des schwedischen Envoyé Baron Cederkreutz Gemalin, die Gräfin, zur Braut Schwester. Als dieses geschehen, begab sich Herr von Plate mit Brümmer und mir, als Oberschaffern, zu den erwählten Bräutigams-Verwandten, nemlich zu dem Großadmiral Grafen Apraxin, als Bräutigams Vater, und zu der Generalmajorin Lefort, als Bräutigams Mutter,

wie auch zu dem Herrn von Jaguschinski, welcher nebst seiner Gemalin zum Bräutigams Bruder und Bräutigams Schwester gebeten worden. Als wir bey dem Großadmiral Apraxin waren, fragte er uns, wer sein Haus im Empfang zu nehmen Befehl hätte, da er gewilliget sey, es in Zeit von 8 bis 10 Tagen zu räumen, indem Se. königl. Hoheit es von ihm gemiethet, um nach Dero Beylager daselbst zu wohnen, weil es das größte und schönste Haus in ganz S. Petersburg ist, und an dem grossen Newa-Strom eine über die Massen angenehme Lage hat. Der Großadmiral zeigte uns auch verschiedene der besten Zimmer. Er hat das ganze Haus sehr prächtig und neumodisch ausmeubliret, so daß ein König anständig darin wohnen könnte. Sonst vernahm ich heute, daß der Fürst Mentschikof 50 Unterofficiers von den Garden zu Fähnrichen gemacht, weil, dem Vernehmen nach, noch zehn Bataillons sollen aufgerichtet werden. Es war heute der junge Knees Gagarin bey Sr. königl. Hoheit, ein Sohn des vormaligen sibirischen Generalgouverneurs, der seiner Unterschleife und grossen Diebereyen wegen hier aufgehangen worden. Er hat auf seinen Reisen bey Lebzeiten seines Vaters ungeheuer viel Geld verzehret, und nichts gelernt. Bey seiner Zuhausekunft ist er zum gemeinen Matrosen von dem Kaiser gemachet worden. Er kam zu unserm gnädigsten Herrn, um sich für die gnädige Fürsprache, welche Höchstdieselben bey der Kaiserin für ihn gethan hatten, zu Wiedererlangung einiger seiner väterlichen Güter, unterthänigst zu bedanken.

Den 11ten April, als am Hochzeitstage des Herrn Hofmarschalls von Platen, mit der Fräulein Bassewitz, gaben Ihro königl. Hoheit selbst den Hochzeitsmarschall ab. Das Hochzeitshaus war des Generals Tschernischew Haus, in welchem Se. königl. Hoheit jetzt wohnen. Um 7 Uhr ward der Bräutigam von dem durchlauchtigsten Marschall und den Schaffern abgeholet, und hernach die Braut auf gleiche Weise, worauf sogleich die Copulation anging, die durch den Herrn Hofprediger Remarius verrichtet wurde, und als sie zum Ende war, wurde zur Tafel gegangen, und die Mahlzeit mit gewöhnlichen Ceremonien bis 10 Uhr gehalten, hierauf aber Braut und Bräutigam nach der Braut-Kammer geführet, woselbst die dazu ernannten Gäste bis 1 Uhr beysammen blieben, Se. königl. Hoheit unser gnädigster Marschall aber mit uns Schaffern in dem Hochzeitshause noch bis nach zwey Uhr verweileten, und sehr aufgeräumet waren, da alles ganz ordentlich und wohl nach Dero gnädigsten Gefallen zugegangen war.

Den 17ten April. Se. königl. Hoheit theilten heute Vormittag die reichen Westen und Garnitüren von Tressen unter Dero Cavaliers aus, welche sie ihnen, nebst etwas baarem Gelde, zum Beylager gnädigst schenkten. Ich bekam, so wie

Plate

Plate und Brümmer, eine reiche Weste und 200 Rubel Geld. Es wird aber ein jeder von uns Cavaliers mit dem erhaltenen Gelde nicht weit reichen, sondern noch ein Ziemliches zusetzen müssen, um unsern gnädigsten Herrn Honneur zu machen, welches auch ein jeder, seinen Umständen nach, mit Freuden thun wird.

Den 19ten April, als am Geburtstage Ihro königl. Hoheit, unsers gnädigsten Herrn, an welchem dieselben in Dero 26stes Jahr traten, mußte sich unser ganzer Hof des Morgens in halber Trauer bey Hofe einstellen, wovon Ihro königl. Hoheit aber nichts wußten, indem es durch den Geheimenrath von Bassewitz ordiniret worden, weil der ganze kaiserliche Hof auch die halbe Trauer dieserwegen angeleget hatte. Ob nun zwar Se. königl. Hoheit solches gestern verboten hatten, und sehr verwundert waren, uns dennoch heute in halber Trauer zu sehen, so konnten sie dennoch solches nicht ungnädig deuten, nachdem sie vernommen, daß wir dem Exempel des kaiserlichen Hofes darin gefolget. Nach angenommenen vielen und ermüdenden Besuchen und Glückwünschen, begaben sich Ihro königl. Hoheit um 11 Uhr mit dem Oberkammerherrn Grafen Bonde nach dem kaiserlichen Hofe, und machten Dero Reverenz bey Ihro Majestät der Kaiserin, welche für Dero Person in halber Trauer mit weiß auf dem Kopfe gingen, die kaiserlichen Prinzeßinnen aber hatten weisse moorne Unterröcke, und schwarze Oberkleider nebst weiß auf dem Kopfe; imgleichen waren alle Hof- und übrige Damen aus der Stadt, die nach Hofe kamen, um der kaiserlichen Prinzeßin Braut zum heutigen Tage zu gratuliren, insgesammt in halber Trauer, die hiesigen Cavaliers aber, so aus Unwissenheit nicht in halber Trauer bey Hofe erschienen, mußten ein Strafglas ungarischen Weins in den nüchtern Magen trinken. Um 12 Uhr wurden 21 Canonenschüsse von der Festung abgefeuert, und zu gleicher Zeit die grosse Reichsflagge auf der Festung aufgezogen, welches bisher an Ihro königl. Hoheit Geburtstage noch nicht geschehen war. So bald die Canonen sich hören liessen, mußten Ihro kaiserl. Hoheit, die Prinzeßin Braut, auf Befehl der Kaiserin, allen Anwesenden ein Schälchen Branntewein, nach hiesiger Landesart überreichen, welches auf Ihro königl. Hoheit, unsers gnädigsten Herrn Gesundheit, ausgeleeret wurde. Als solches vorbey war, und Ihro kaiserliche Majestät sich nebst den kaiserlichen Prinzeßinnen retiriret hatten, begaben sich Ihro königl. Hoheit nach Hause, und es fand sich kurz darauf eine grosse Anzahl Fremde bey Hofe ein, um bey unserm gnädigsten Herrn zu speisen. Denn nach hiesiger Landesgewohnheit wurde heute niemand ordentlich zur Mahlzeit gebeten, sondern nur zu verstehen gegeben, daß alle und jede, die sich einfinden wollten, lieb und angenehm seyn würden. Es kamen mehrere als Ihro königl. Hoheit vermuthet hatten. An der Haupttafel saßen 54 Personen. Es lief mit heutiger Post eine unangenehme Nachricht für alle Engländer

länder aus Reval ein, nemlich daß einer ihrer Landesleute, der Contreadmiral Dessus, sich bey den Liefländern und allen rechtschaffenen Leuten sehr verhaßt gemacht habe, weil er einen esthländischen Edelmann, Namens Freytag, die sogenannte Katze, (welche eine Strafe für die gemeinen Matrosen auf der Flotte ist,) grausamlich geben lassen, da er bey einer catholischen Procession den Hut nicht abnehmen wollen. Dieses wird wohl in catholischen Ländern, aber niemahls an protestantischen Orten gefordert, und eine solche Strafe schicket sich für einen liefländischen Edelmann nicht: daher auch schon heute Herr von Freytag eine Klageschrift mit allen erforderlichen Certificaten eingeschicket hat, und der ganze liefländische und esthländische Adel ist darüber untröstbar, weil er seine grosse Privilegien dadurch sehr gekränket findet. Es wird auch des Viceadmirals Verfahren allgemein, sogar von dem Admiral Gordon und dessen eigenen Landesleuten und grössesten Freunden, höchst getadelt, und es ist zu befürchten, daß ihm, einem sonst beliebten und sehr beliebt gewesenen Mann, dieses Verfahren, zu welchem er vermuthlich durch einen Rausch gebracht seyn wird, sehr übel bekommen werde, um so mehr, da Ihro kaiserliche Majestät sich dadurch mit gekränket finden, und niemanden eine solche That gut heissen können, weil die catholischen Processionen nur in der Stille verstattet werden.

Den 21sten April fuhren Ihro kaiserl. Majestät gegen 10 Uhr in einer Barke nach der Festungskirche, woselbst das erste Gedächtnißfest von des Kaisers Tode gehalten worden, wobey unsere allergnädigste Monarchin viele Thränen vergossen haben soll. Nach geendigtem Gottesdienst sind Allerhöchstdieselben von den Vornehmsten des Reichs nach Hofe begleitet, und von diesen viele zur kaiserlichen Tafel behalten worden. Es sind heute die Wachen der Senatoren und Generalen, welche sie bisher bey der Leiche des Kaisers haben halten müssen, aufgehoben worden, die Officiers von den Garden aber werden, dem Vernehmen nach, wohl ein ganzes Jahr müssen stehen bleiben.

Den 23sten April. Von Ihro Majestät der Kaiserin wurden heute zwey Werecken zum beständigen Dienst Ihro königl. Hoheit nach unserm Hofe gesandt; es wird auch die für Höchstdieselben zu bauen verordnete Barke erfolgen, so bald sie fertig ist. Sonst traf heute der junge Kaufmann Müller aus Hamburg hier ein, der als Expresser die verschriebenen Juwelen hieher brachte, die Ihro königl. Hoheit bey Dero Vermählung der kaiserl. Prinzeßin Braut schenken wollen.

Den 24sten April. Dem Erzbischof von Novogorod soll heute der Zugang zu Ihro Majestät der Kaiserin refusiret seyn, weil er Dieselben Ungnade

sich

sich zugezogen. Man prognosticiret ihm nichts Gutes, ob er gleich der erste Geistliche im Reich, und der älteste Vicepräsident im sogenannten heiligen Synod ist.

Den 25sten April. Nach der Mahlzeit wurden der General Jaguschinski und Iwan Michailowitsch Gollowin von der Kaiserin zu unserm gnädigsten Herrn gesandt, um ihn auf das Schiff einzuladen, welches heute noch (am Sonntag,) vom Stapel laufen soll, welches Ablaufen schon gestern gewöhnlichermassen durch den Trommelschlag bekannt gemacht worden. Die Kaiserin ließ auch durch diese beyden Herren Ihro königl. Hoheit ersuchen, nach Ablauf des Schiffes auf demselben die Wirthsstelle zu vertreten, worauf sich Ihro königl. Hoheit sogleich mit dem Oberkammerherrn Grafen Bonde zu der Kaiserin begaben. Da gegen 4 Uhr das Signal von der Festung durch 3 Canonenschüsse gegeben worden, sich in der Admiralität einzufinden, begaben sich unser gnädigster Herr in Begleitung des Conferenzrath von Ahlefeld, des Oberkammerherrn Grafen Bonde, des Grafen Wachtmeister, und des von Güldenkrocks, in einer Schaluppe dahin, und fanden eine sehr grosse Anzahl von Personen, Ihro kaiserl. Majestät aber hatten sich in einer schwarz überzogenen Barke nach der andern Seite des Newa-Stroms, gegen der Admiralität über, begeben, um daselbst von Dero Barke das Schiff ablaufen zu sehen. Es war ein schönes Schiff von 54 Canonen, und bekam den Namen Noli me tangere, oder, rühre mich nicht an. Als es sehr glücklich vom Stapel, und mit demselben viele hiesige Vornehme, dem Gebrauch nach, abgelaufen waren, ward es von der Admiralität durch 13 Canonenschüsse salutiret, und als es vor Anker geleget worden, begaben sich Ihro königl. Hoheit mit allen anwesenden Vornehmen dahin, um darauf zu speisen. Von Damen sind dieses mahl keine dahin gekommen, weil Ihro kaiserl. Majestät sich nicht eingefunden; indessen sind Allerhöchstdieselben ein Paar mahl um das Schiff mit Dero Barke gerudert, und haben es besehen. Bey dieser Gelegenheit haben sie in Dero Barke Ihro königl. Hoheit Gesundheit getrunken, und allen Anwesenden auf dem Schiffe befehlen lassen, Dero Exempel darin zu folgen. Da nun Ihro königl. Hoheit heute zum ersten mahl die Wirthsstelle auf dem Schiffe vertraten, so haben sie zwar die Gesellschaft zum Trinken ermuntert, es ist aber bey weiten nicht so scharf hergegangen, wie es bey des Kaisers Zeiten gewöhnlich war, und zum Vergnügen der Gesellschaft war um 9 Uhr des Abends alles vorbey. Von dem Schiffe begaben sich Ihro königl. Hoheit mit dem Grafen Bonde noch zu den kaiserlichen Prinzessinnen, weil sie ihnen versprochen, noch zu ihnen zu kommen, und Höchstdieselben mit dem Soupe auf unsern gnädigsten Herrn gewartet, so daß sie aufs neue noch eine Mahlzeit thun mußten. Unter den andern Geistlichen ist wider Vermuthen auf dem

Schiff

Schiff gewesen, der Erzbischof von Novogorod. Sonst ist heute der Großadmiral Apraxin aus seinem grossen Pallast gezogen, und hat ihn Sr. königl. Hoheit geräumet. Er hat sich nach seinem Sommerhause begeben, und soll dem Vernehmen nach gewillet seyn, sich einen anderen steinernen Pallast erbauen zu lassen, und den grossen Pallast Ihro kaiserl. Majestät zu überlassen.

Den 26sten April. Unser gnädigster Herr giebt für diesen Pallast, so wie er ist, jährlich 3000 Rubel Miethe. Es sind aber beyde grosse Flügel, die nach der grossen Wiese gehen, und ihre besondere Hofplätze haben, mit eingerechnet. Noch sind sie nicht geräumet, sondern werden noch bewohnet. In einem derselben ist seit einiger Zeit die englische Kirche gehalten worden.

Den 27sten April. Ihro königl. Hoheit besahen des Großadmirals Pallast, und beschlossen, mit der kaiserlichen Prinzeßin Braut in der zweyten Etage zu wohnen, woselbst die beste Reihe von Zimmern ist; Ihro kaiserl. Hoheit, die Prinzeßin Braut, sollen die linke Seite, nach der Admiralität zu, haben, als woselbst alle Gemächer meubliret sind; hingegen wollen Ihro königl. Hoheit für sich die rechte Seite nehmen, und solche meubliren lassen, welches noch nicht geschehen ist. Ihro königl. Hoheit besahen Nachmittags mit der Hofmeisterin der Prinzeßin Braut, in des Großadmirals Pallast, die für die Prinzeßin bestimmte Zimmer, wobey sie nichts zu erinnern fand. Sie ward am folgenden Tage von der Kaiserin zur Baronin erklärt.

Den 28sten April. Nach der Mahlzeit besahe ich das schöne Beylagersgeschirre, das unser gnädigster Herr aus Berlin verschreiben lassen. Es ist von rothem Sammt, mit goldnen Tressen besetzet, und sehr prächtig. Der Graf Bonde zeigte mir auch die beyden kostbaren juwelne Zitternadeln, die Ihro königl. Hoheit für die kaiserl. Prinzeßin Braut, durch dem Kaufmann Müller, aus Hamburg haben kommen lassen; sie sind von sehr grossem Preise, insonderheit ist eine Perle darunter von ausserordentlicher Grösse, so daß dergleichen wohl wenige in der Welt gefunden werden mögen. Es soll dieselbige sich aus der schwedischen Erbschaft noch herschreiben, und ihrer Grösse wegen weit und breit berühmt seyn. Diese beyde Zitternadeln sollen, nebst andern Kostbarkeiten mehr, der kaiserl. Prinzeßin Braut am Tage nach der Hochzeit gegeben werden. Gegen Abend fuhren Ihro königl. Hoheit mit dem Grafen Bonde nach dem kaiserl. Hofe, woselbst sie den Abend zubrachten, ich aber bey dem Baron Cederkreutz soupirte. Sonst haben Se. königl. Hoheit sich heute entschlossen, daß der Graf Bonde als Oberkammerherr

merhere, am Tage des Beylagers reiten, wir andern Cavaliers insgesammt aber zu Fusse in der Procession gehen sollen.

Den 29sten April. Die Kaiserin hat bey der Prinzessin Braut folgende Hofdamen ernannt. Fräulein Lubanow, Fräulein Tschapellow, (welche beyde schon vorher bey ihr gewesen, man hat aber nicht gewiß gewußt, ob sie bey der Prinzessin auch nach der Vermählung bleiben würden,) die älteste Comtesse Jaguschinski, und Fräulein Mariskin, des jungen Herrn von Jenialow Frauen Schwester.

Den 30sten April. In dieser Woche haben die Herren unsers Hofes die an den Ehepacten zwischen Ihro kaiserl. Hoheit, der Prinzessin Braut, und Ihro königl. Hoheit, unserm gnädigsten Herrn, gearbeitet, Geschenke vom kaiserl. Hofe bekommen. Es belief sich dasjenige, welches der Geheimerath von Bassewitz empfing, auf 1000 Ducaten an Gold, wie viel aber der Hofkanzler Stamke und die übrigen erhalten, auch was die Personen von Seiten der kaiserl. Braut, von unserm gnädigsten Herrn empfangen, habe ich noch nicht in Erfahrung gebracht. Ich vernahm auch heute, daß in diesen Tagen die Gräfin Jaguschinski, eine gebohrne Gräfin Galowkin, zur Staatsdame bey Ihro Majestät der Kaiserin gnädigst erkläret worden. Sie ist eine der lebhaftesten und artigsten Damen im Reiche, redet die deutsche Sprache in grössester Vollkommenheit, spricht auch recht gut französisch, ist zugleich eine der stärksten Tänzerinnen im Lande, und scheint von sehr guten Humeur zu seyn. Aber von den Blattern ist sie sehr gezeichnet, und kann also nicht für hübsch erkläret werden. Sonst ist sie sehr wohl gewachsen. Der General Graf Jaguschinski, hat ein Ziemliches mit ihr erheyrathet, nachdem er mit Bewilligung des Kaisers seine erste Gemalin, mit welcher er gar nicht wohl gelebet, und die er auch der Untreue gegen ihn überführet, nachdem er verschiedene Kinder mit ihr gezeuget, ins Kloster gesteckt hat.

May.

Den 4ten May. Vor der Tafel übergab ein aus Holstein gekommener Bauer, aus dem Amte Trittau, ein Memorial an Ihro königl. Hoheit, worinn derselbe über seinen Amtmann, den Grafen von Dernath, verschiedene Klagen führete. Dieses Memorial nahmen Se. königl. Hoheit ganz gnädig an, und liessen dem alten Bauer ein Schälchen Brandtewein reichen, wobey derselbe sich vor

Freude, Ihro königl. Hoheit zu sehen, der Thränen nicht enthalten konnte, sondern recht herzlich weinete.

Den 7ten May, als am Krönungstage Ihro Majestät der Kaiserin, liessen Ihro königl. Hoheit befehlen, des Morgens in grösseſter Galla bey Hofe zu erscheinen, und die Trauer wurde, des heutigen Tages wegen, auch in der ganzen Stadt abgeleget. Gegen 10 Uhr begaben sich Ihro königl. Hoheit mit Dero Cavaliers nach dem kaiserlichen Hofe, und da Ihro Majestät die Kaiserin (welche für Dero Person in tiefſter Trauer gekleidet gingen,) sich zur Kirche in ihrem Pallast begaben, so hatten wir insgesammt die Gnade, durch einen Handkuß ihr zu dem heutigen frohen Tage unterthänig zu gratuliren. Dieses wiederfuhr auch allen einheimischen und fremden Damen. Sonst aber wurde heute kein Fest, des heutigen Tages wegen, am Hofe gegeben, es geschahen auch keine Promotionen, die man sich doch gewiß vorgestellet hatte. So bald aber der Gottesdienst bey Hofe geendiget war, und Ihro kaiserl. Majestät aus der Kirche kamen, wurden die Canonen von der Festung und Admiralität gelöset, wie auch von Ihro königl. Hoheit unsers gnädigſten Herrn Jacht, welche heute mit Flaggen schön ausgezieret war.

Den 8ten May hatten Ihro königl. Hoheit Dero gewöhnliche Kopfschmerzen, die um 3 Uhr des Morgens anfingen, und bis 6 Uhr des Abends währeten, so daß Ihro königl. Hoheit erst um 9 Uhr des Abends assen, und den ganzen Tag nicht aus ihrem Zimmer kamen.

Den 9ten May war des Morgens Tschapellow bey Ihro königl. Hoheit, um im Namen der Kaiserin zu vernehmen, wie es mit Höchſtdenenſelben heute sey? Ihro kaiserl. Majestät fuhren heute bey dem angenehmen Wetter zum ersten mahl nach dem Tode des Kaisers spatzieren, und waren auf dieser Ausfahrt in der kaiserlichen Prinzeßin Anna Garten, welcher auch den Namen des italienischen Garten hat, von wannen sie erst gegen 9 Uhr nach Hofe zurück kamen.

Den 10ten May. Es fand sich Vormittags der Fürst Mentschikof bey Ihro königl. Hoheit ein, der eine halbe Stunde nachher mit Höchſtdenenſelben zu Ihro Majestät der Kaiserin sich begab. Als sie über eine gute Stunde bey Ihro kaiserl. Majestät gewesen, begaben sie sich zu den kaiserlichen Prinzeßinnen, wo ſelbſt sie zur Mahlzeit blieben. Heute Vormittag ist der Obrist und Generaladjutant Mariskin zum Oberhofmeister der kaiserlichen Prinzeßin Braut erkläret worden.

Den

Den 11ten May. Bey den kaiserlichen Prinzeßinnen fanden wir den Prinzen Czirkaßy, der heute zum Kammerherrn bey der kaiserlichen Prinzeßin Braut von Ihro kaiserl. Majestät ernannt worden, und der vordem Lieutenant bey der Flotte gewesen. Er ist ein sehr belebter Cavalier, welcher sehr wohl gereiset ist, und viele Qualitäten besitzen, und ausser in der französischen und italienischen Sprache, auch in der Musik stark seyn soll. Da mir der General von Jaguschinski aufgetragen, bey dem Grafen Bonde zu vernehmen, ob ein Quartier für die künftige Oberhofmeisterin, Gräfin Wellingen, in des Großadmirals Hause angewiesen wäre, oder ob J. K. H. ihr vors erste ein ander Quartier anweisen lassen wollten? und ich solches Sr. königl. Hoheit gelegentlich hinterbrachte; so gingen Höchstdieselben, nachdem sie sich von den kaiserlichen Prinzeßinnen wegbegeben hatten, auf eine Weile zu dem Geheimenrath von Bassewitz, und gaben daselbst Grafen Bonde Ordre, dieses wellingschen Quartiers wegen morgen mit dem General Jaguschinski zu sprechen.

Den 12ten May. Der Obrist von Brümmer hat gestern die Resolution aus dem Senat erhalten, daß dem Grafen Dücker das Amt Oberpahlen mit den dazu gehörigen übrigen Gütern, worauf derselbe Anspruch gemacht, zuerkannt, und von der Kaiserin in Gnaden confirmiret worden sey. Es beträgt auf 70 Haaken. Der Etatsrath Fick hingegen, welcher dieses Amt Oberpahlen mit allen Pertinenzien vom Kaiser während des schwedischen Krieges geschenkt bekommen, behält nur 20 Haaken davon. Diese Erhaltung der considerablen Güter, hat der Graf Dücker seines Neffen, des von Brümmer, unermüdet fleißigen Sollicitation grossentheils, insonderheit aber der gnädigen und kräftigen Interceſſion Sr. königl. Hoheit, unsers gnädigsten Herrn, zu danken. In dem kaiserlichen Garten sahen wir das neue Gebäude, welches zum Beylager aufgerichtet wird, trafen auch daselbst den Fürsten Mentschikof an, der schon in voriger Nacht daselbst geschlafen hat, und diese Nacht wieder darin bleiben wird, um den Arbeitern so viel besser auf die Hände zu sehen, und den Bau mit Macht betreiben zu können. Denn dieser Herr ist in dergleichen Commissionen unermüdet, und hat sich in der geschwinden und genaue Ausrichtung aller ihm von dem Kaiser aufgetragenen Dinge, auch der allerbeschwerlichsten, so accurat bezeiget, daß er grossentheils dadurch aus den niedrigsten Umständen seiner Geburt zum ersten Bedienten des grossen rußischen Reichs gestiegen. Sonst ward auch heute das Urtheil über den Erzbischof von Novogorod, den ersten Geistlichen des rußischen Reichs, unter Trommelschlag öffentlich publiciret, und es ist zu verwundern, daß derselbe, so viel man vernimmt, durch keinen Menschen beklaget, sondern vielmehr, sowohl von den Vornehmsten als von den Geringsten, dafür gehalten wird, daß ihm, in Betracht seiner Verbrechen, gar zu grosse Gnade wiederfahren sey.

Den 13ten May. Es ist heute die verwittwete Frau Gräfin Welling aus Esthland hier angelanget, die, wie ich schon gemeldet habe, zur Oberhofmeisterin der kaiserlichen Prinzeßin Braut ernannt worden.

Den 14ten May. Ihro königl. Hoheit verfügten sich nach dem kaiserlichen Sommerpallast, um den im kaiserlichen Garten an den Newa-Strom stossenden grossen schönen Beylagerssaal zu besehen, der nebst den an beyden Enden daran gebaueten vier Zimmern, schon so weit gekommen ist, daß er morgen völlig fertig werden soll. Man glaubet also, daß das Beylager schon am 20sten dieses Monats vor sich gehen werde.

Den 16ten May. Es haben Ihro kaiserl. Majestät sich heute zum ersten mahl der kaiserlichen gelben Reichsflagge vorn auf Dero Barke bedienet, und solche wehen lassen. Ihro königl. Hoheit begaben sich auf ihre holsteinische Jacht, und liessen sie vor des Großadmirals Grafen Apraxin Hause sich vor Anker legen, welches Dero künftiger Pallast sey, und dahin sie sich auch diesen Abend begeben werden, um ihn zu beziehen.

Den 18ten May. Die kaiserlichen Herrschaften zogen heute aus dem Winterpallast nach dem Sommerpallast. Da Ihro königl. Hoheit diesen Umzug auf Dero Jacht sehen konnten, so ward sowohl bey der Abfahrt der Kaiserin Majestät, als auch nachher, bey der kaiserlichen Prinzeßinnen Abzug, von unserer Jacht canoniret.

Den 19ten May. Gegen Abend badeten sich Se. königl. Hoheit zum ersten mahl hier in Rußland, in der schönen Badstube, die sich in Dero gräflichen apprazinischen Pallast befindet, weil in allen grossen Häusern in Rußland sich solche Badstuben befinden, da diese Nation das Baden sehr liebet, und der gemeine Mann, welcher sich der publiquen Badstuben bedienet, wöchentlich wenigstens einmahl, als am Sonnabend, solches selten versäumet. Die Oberhofmeisterin, Gräfin von Welling, hat heute ihre erste Audienz bey der Kaiserin Majestät sowohl, als bey den kaiserlichen Prinzeßinnen gehabt, und ist sehr gnädig aufgenommen worden. Sie hat neulich 1000 Rubel zu ihrer Beylagerseinrichtung erhalten.

Den 20sten May ward unter Anführung des Capitain Albrecht, von der preobraschinskischen kaiserlichen Garde zu Fuß, der einen Unterofficier und zwölf Mann zu Pferde bey sich zur Escorte hatte, unter Pauken- und Trompeten-Schall, in den vornehmsten Gassen der Residenzstädt S. Petersburg bekannt gemacht, daß

daß am folgenden Tage die hohe Vermählung ihrer kaiserlichen Hoheit, der Prinzeßin Anna, und Ihro königlichen Hoheit, des Herzogs Carl Friederich von Schleswig-Holstein, durch priesterliche Copulation in der heiligen Dreyfaltigkeitskirche ihren Fortgang haben würde.

Den 21sten May, als am frohen Beylagerstage, fanden sich in dem kaiserlichen Garten vor dem Sommerpallast, und zwar in dem zu diesem Fest ausdrücklich erbaueten sehr grossen Saal, der Generalfeldmarschall Fürst Mentschikof, als Beylagers-Obermarschall, und der Generallieutenannt und Oberprocureur Graf Jaguschinski, als Marschall, nebst den 24 Herren, welche zu Schaffern bey dieser Solennität ernannt worden, und aus 4 Generalmajoren, 6 Obristen und 14 Capitains, der kaiserlichen Garde sowohl, als der kaiserlichen Flotte, bestanden, zur angesetzten Zeit des Morgens ein. Da nun um 11 Uhr zur Abholung des durchlauchtigsten Bräutigams alles in gehöriger Bereitschaft sich befand, nahm der Zug nach Sr. königl. Hoheit am Newa-Strom belegenen gräflich-apraxinischen Pallast, vom kaiserlichen Garten ab, seinen Anfang, in folgender Ordnung. Zuerst ein Hoffourier zu Pferde, dann zwölf der jüngsten Schaffer, welche gleich den übrigen alle auf gar schönen türkischen und persianischen kaiserlichen Pferden, mit kostbaren und reichen Schabaracken und Zubehör versehen, und paarweise ritten, worauf ein Pauker und vier Trompeter paarweise, und sodann wieder vier Schaffer, auch zwey und zwey reitend folgeten, nach welchen der Beylagersmarschall Graf Jaguschinski in einer schönen offenen mit 6 scheckigten Pferden bespannten Chaise, den vierkantigten silbernen vergoldeten Marschallsstab, worauf der Reichsadler mit der kaiserlichen Krone sich befand, in der Hand haltend. Nach ihm ritten die vier ältesten Obristen als Oberschaffer paarweise, worauf der Fürst Mentschikof mit den in der Hand führenden grösseren Obermarschallsstab kam, welcher zum Kennzeichen rund, von Silber, vergoldet, und sowohl der Reichsadler, als die kaiserliche Krone mit Juwelen versehen war, in einer noch prächtigern offenen Chaise fahrend, die von 6 sehr schönen Tigerpferden gezogen wurde. Sodann kamen die vier Generalmajore, als älteste Oberschaffer, gleichfalls paarweise reitend. Nach deren Ankunft in Ihro königl. Hoheit Pallast wurden dieselben von den Cavalieren empfangen, und zu Sr. königl. Hoheit geführet, woselbst sie mit Rafraichissements so lange bewirthet wurden, bis sich alles zur Abfahrt rangiret hatte. Hierauf ging der Zug nach dem kaiserlichen Garten in folgender Ordnung. Nemlich, zuerst ritte der Kammerfourier Sr. königl. Hoheit, des durchlauchtigsten Bräutigams, der Lieutenant von Balk, nach selbigem ritten der holsteinische Kammer- und Hof-Fouriers in einem Gliede, sodann 6 Grenadiers der preobraschinskischen Garde, als gewöhnliche beständige Ordonanzen Sr. königl. Hoheit, als Obristlieutenants

gedach-

gedachten Regiments, paarweise zu Pferde. Darauf kam ein Pauker und vier Trompeter paarweise reitend, nach welchen die 24 Schaffer, die jüngsten voran, und die ältesten zuletzt, zwey und zwey ritten, denen der Beylagersmarschall in der gedachten offenenm Chaise, und nach selbigen der Fürst Mentschikof in einer ebenmäßig offenen Chaise, mit 6 Pferden bespannet, folgete, worauf die Bedienten Sr. königl. Hoheit, des Herzogs zu Fuß kamen, als 2 Laufer, 12 Laquaien, 2 Jäger, 2 Portiers, der Kammerwachtmeister, der Tafeldecker und Mundschenk, zwey Küchenschreiber, Hofmusici und andere Bediente, nebst 6 Pagen in blauen Sammt, reich mit Tressen besetzet, zwey Kammerlaquaien und zwey Kammerpagen in rothem Sammt, reich mit Silber galoniret, wie auch zwey Kammerdiener, paarweise gehend, und sodann die geheime Canzeleybediente, nebst den Kammer- und Hof-Junkern, folgeten, auf welche der Oberkammerherr, Graf Bonde, und der Hofmarschall von Plate zu Pferde vor der Kutsche Sr. königl. Hoheit, des Herzogs, ritten, welche Staatscarosse, die oben auf dem Imperial die königliche Krone hatte, sehr prächtig war, und von 6 schönen neapolitanischen Hengsten gezogen wurde. In derselben saß der durchlauchtigste Bräutigam allein, und hatte an den Portieren die vier Kammerherren, von Brümmer, Graf Wachtmeister, Bergholz und Baron von Strömfeld, mit entblößten Häuptern gehen, von welchen der letztere, ein liefländischer Cavalier, und Bruder des schwedischen Reichsraths von Strömfeld, nur die Kammerherrnstelle vertrat. Nach Sr. königl. Hoheit Carosse folgeten die holsteinischen Minister, und zwar die Livery des Herrn Premierministers und Geheimenraths-Präsidenten von Bassewitz, bestehend in 6 Laquaien und 2 Pagen in reicher Staatsliverey, worauf Se. Excellenz in einer mit 6 Pferden bespanneten schönen Carosse kamen, sodann die mit 6 Pferden bespannete Carosse des Hofcanzlers und geheimen Etatsraths, Baron von Stamken, vor dessen Wagen auch 6 Laquaien in reicher Livery paarweise hergingen, und endlich die Carosse mit 6 Pferden bespannet, worinn der geheime Conferenzrath und Oberjägermeister von Ahlefeld fuhr, vor welcher 4 Laquaien, und an den Seiten des Wagens vier Jäger gingen, den Beschluß des Zugs machten. Bey der Ankunft im kaiserlichen Garten, wurden Se. königl. Hoheit durch die beyden Beylagersmarschälle, unter Vorgehung der Schaffer, und unter Begleitung vieler vornehmen Herren, die sie bey der Kutsche empfingen, erst nach dem grossen Beylagerssaal, und bald darauf von da nach Ihro kaiserl. Majestät geführet, von wannen, nach abgelegten Complimenten, Ihro königl. Hoheit die durchlauchtigste Braut nach der kostbaren Barke von 18 Rudern führeten, mit welcher dieselben über den Newa-Strom nach der heiligen Dreyfaltigkeitskirche, bey ziemlich starkem Winde, ruderten, welches durchlauchtigste Brautpaar von der kaiserliche Prinzeßin Elisabeth, der Herzogin von Mecklenburg, und der jungen Großfürstin, imgleichen von der Fürstin Mentschikof,

hof, und von den beyden zu Braut- und Bräutigams-Vätern ernannten Herren, dem Generaladmiral von Apraxin und dem Großkanzler von Galofkin, in deren Barke von 18 Rudern begleitet wurden. Ihro kaiserl. Majestät traten in eine schwarz überzogene Barke, worauf noch 10 andere Barken von 12 Rudern, nebst vielen kleinere Barken und Schaluppen zur Ueberführung der übrigen Suite, folgeten. So bald die höchsten Herrschaften ans Land gestiegen waren, begaben sie sich nach der heiligen Dreyfaltigkeitskirche, worauf, nachdem die ganze versammelte Suite in die Kirche gekommen, Ihro kaiserl. Majestät der durchlauchtigsten Braut den S. Catharinenorden selbst umhingen, und derselben den mütterlichen Segen zu dem vorhabenden wichtigen Ehewerke ertheilten. Hiernächst ward das durchlauchtigste Brautpaar zur Vermählung nach dem Altar geführet, allwo der Erzbischof von Pleskau, als der zeitige erste Erzbischof, die Copulation und Einsegnung nach griechischer Kirchenart, in gewöhnlicher slavonischer Sprache, verrichtete, jedoch, des durchlauchtigsten Bräutigams wegen, alle Einsegnungsworte in lateinischer Sprache wiederholete. Nach vollendeter Copulation, und abgestatteten Glückwünschen an Ihro kaiserlichen Majestät und an die höchst-vermälten Herrschaften, liessen Ihro kaiserl. Majestät, durch den geheimen Cabinetssecretär Makarow, den kaiserlichen General en Chef von Butterlin, und den Geheimenraths-Präsidenten von Bassewitz zu sich berufen, und gaben ihnen in Gnaden zu erkennen, wie sie allergnädigst entschlossen wären, ihnen, in Betracht ihrer Verdienste, den S. Andreasorden allerhuldreichst zu ertheilen; welchen dieselben dann auch darauf kniend von Ihro kaiserlichen Majestät hohen Händen empfingen, und durch Se. Eminenz, den Erzbischof, dabey eingesegnet wurden. Hierauf erhoben sich Ihro kaiserl. Majestät, die hohen Vermälten, und alle übrige Anwesende, wieder nach den Barken und Fahrzeugen, und fuhren, unter Losbrennung der Canonen von der Festung, Admiralität und den auf dem Newa-Strom befindlichen Jachten, nach dem kaiserlichen Pallast und Garten. Nachdem Ihro kaiserl. Majestät eine Weile in Dero Gemächern gewesen, ertheilten dieselben allerhuldreichst den S. Alexanderorden nachstehenden Herren: nemlich den Generallieutenants von Bonn und von Lacy, den Vicеadmirals von Sievers und Ismailowitz, dem Herrn Schubynacht oder Contreadmiral Sinäwin, den Generallieutenants Tschernischef und Gollowin, den Generalmajoren Wolkow, Jusupow, Mamonow, Utschakow und Devier, dem Hofmeister Ihro kaiserl. Hoheit der Herzogin von Holstein, Simon Nariskin, und dem Brigadier- und Garde-Major Licharow, ingleichen folgenden von Ihro königl. Hoheit Hofe, dem Oberkammerherrn Grafen Bonde, dem Hofkanzler Stamken, dem Conferenzrath von Ahlefeld, und dem Hofmarschall von Platen. So bald gedachte Alexander-Newsky-Ordens-Ritter installiret worden, begaben sich das durchlauchtigste vermälte hohe Paar, unter Vorgehung der Schaffer und Marschälle,

nebst

nebst allen übrigen höchsten und hohen Hochzeitsgästen, in den grossen und schönen Saal, an die daselbst sehr prächtig besetzten Tafeln. Bey dem Gesundheittrinken liessen sich nicht allein die Pauken und Trompeten fleißig hören, sondern es ward auch, nach dem gegebenen Signal, von den auf dem Newa-Strom, gegen dem Beylagerssaal über, vor Anker liegenden kaiserlichen Jachten dabey canonirt. Bey dem letzten Gange der zu besetzenden beyden herrschaftlichen Braut- und Bräutigams-Tafeln, ward auf jeder derselben eine grosse Pastete in der Mitte des Tisches placiret, worauf, nach ein angegebenes Zeichen, derselben beyde Deckel, nachdem sie eine Zeitlang gestanden, abgenommen wurden; da dann mit vieler Hurtigkeit aus der Pastete auf der kaiserlichen Brauttafel ein sehr kleiner wohlgewachsener Zwerg in Läuferkleidung hervorkam, welcher einen in den Händen habenden Bouteille und Glases sich bediente, um auf die Gesundheit der kaiserlichen Braut zu trinken; aus der andern Pastete, die auf Sr. königl. Hoheit, des Bräutigams Tafel stand, kam zu gleicher Zeit eine sehr wohlgewachsene, und als Schäferin grün gekleidete kleine Zwergin zum Vorschein, die nach gemachten tiefen Reverenzen an des Bräutigams königl. Hoheit, und verrichteter Neigung gegen die übrigen Anwesenden, um die Pastete herumtanzte. Nach aufgehobener Tafel, die bis gegen 8 Uhr währete, begaben sich beyderseits Hoheiten mit den übrigen höchsten und hohen Anwesenden, durch den kaiserlichen Garten nach der vor dem Garten liegenden grossen Wiese, wo die beyden Gardetegimenter von Preobraschinski und Semenofski rangiret standen, und bey Ankunft Ihro kaiserlichen Majestät, nach welcher die hohen Verlobten und übrigen Herrschaften im Garten warteten, um mit den übrigen Hochzeitsgästen in deren Suite nach der Wiese zu gehen, ward bey klingendem Spiel und Blasung der Gardehautbolsten das Gewehr präsentiret, und durch die Officiers salutiret, worauf von den beyden Regimentern drey Salven gegeben wurden, welche mit grösster Accurateste geschahen, so daß es nur ein Schuß zu seyn schien. Auf dieser Wiese ließ man nachher aus den beyden daselbst angelegten Fontainen rothen und weissen Wein springen, und zwey ganz gebratene fette Ochsen, die auswendig mit einem Haufen Vogelwerk, Haasen und dergleichen gleichsam gespicket waren, wurden daselbst preis gegeben, wobey sich die allerund gnädigsten Herrschaften nebst übrigen Anwesenden zu divertiren Ursach hatten, welches bis 10 Uhr dauerte; da sich sodann Ihro kaiserl. Majestät mit den hohen Verlobten und übrigen hohen Herrschaften und deren Suiten, von der Wiese nach dem Beylagerssaal begaben, die übrigen Anwesenden sich aber empfahlen, und nach Hause gingen. In der Zeit, daß die hohen Herrschaften auf der Wiese sich befanden, war der grosse Beylagerssaal gegen die Ankunft Ihro kaiserl. Majestät geräumet, und die Tische waren weggebracht worden. Ausser einem weissen kammertuchenen Kopfzeug, befanden sich des Abends Ihro kaiserl.

Ma-

Majestät in voller Trauer, deren Suite von Damen und Cavaliers aber war in Gala. Ihro kaiserl. Hoheiten, die durchlauchtigste Braut sowohl, als Ihro königl. Hoheit, der durchlauchtigste Bräutigam, waren an diesem hohen Beylagerstage in Drap d'Argent gekleidet, und hatten Ihro kaiserl. Hoheit, die Prinzessin Braut, ausser einem kostbaren Schmuck von Juwelen, eine sehr reiche Brautskrone, von kostbaren orientalischen Perlen und Brillanten, auch anfänglich, bey der Ueberfahrt nach der Kirche, einen großfürstlichen langen Mantel von Purpursammt, mit Hermelin gefuttert, um, legten aber des Abends, der Schwere wegen, einen Mantel von silberner Gage an. Bey der Ankunft Ihro kaiserl. Majestät in dem Beylagersaal, empfingen Allerhöchstdieselben von denen, so da noch nicht die Gnade haben können, dazu zu gelangen, die allerunterthänigste Gratulationen zu der hohen Vermählung beyderseits Hoheiten. Da nun alles zur Abfahrt des durchlauchtigsten Brautpaares, nach Sr. königl. Hoheit Pallast, in Bereitschaft sich befand, brachte der Fürst Mentschikof, als Beylagerobermarschall, die Nachricht an Ihro kaiserl. Majestät, daß alles in Ordnung gebracht sey. Also nahm die kaiserliche Braut auf eine sehr bewegliche, ehrfurchtsvolle Art von Ihro Majestät, Dero allerdurchlauchtigsten Frau Mutter, mit vielen Erkenntlichkeitsthränen Abschied, und wurden auf das allerzärtlichste von Allerhöchstdenenselben embrassiret, mit Anwünschung vieles Segens zu ihrer künftigen Ehe, welches dann auch gleichfalls bey Empfehlung Sr. königl. Hoheit, von dieser grossen und huldreichen Kaiserin wiederholet wurde, worauf Se. königl. Hoheit, nachdem das hohe Brautpaar von den übrigen kaiserlichen hohen Herrschaften Abschied genommen, und den anwesenden Hofstaat zum Handkuß gelangen lassen, die kaiserliche Braut nach der mit 8 kastanienbraunen schönen Pferden bespannten kaiserlichen, kostbaren Paradecarosse führeten, und sich bey derselben einsetzten, Dero eigene, schöne Paradekutsche, worinn sie heute Morgen fuhren, aber ledig nachfolgen liessen, und in der Ordnung wie heute Morgen, mit einer Vermehrung des Zugs von kaiserlichen Laquaien, Mooren, Heyducken, Pagen und 10 kaiserlichen Carossen mit 6 Pferden, nach Sr. königl. Hoheit Pallast sich begaben, woselbst das durchlauchtigste Brautpaar von den anwesenden Damen und Cavaliers beym Austreten aus dem Wagen empfangen, und nach dem sehr wohl ausgezierten grossen Saal geführet, und abermahls aufs submisseste von den Anwesenden gratuliret wurden, worauf die durchlauchtigste Braut den großfürstlichen Mantel ablegte, und sich mit den anwesenden Marschällen und Schaffern an eine mit Confect servirte grosse Tafel begab, und nachdem man sich eine gute Stunde dabey aufgehalten, ward das hohe Brautpaar nach dem Schlafgemach von allen Anwesenden begleitet, da sich sodann ein jeder, nachdem er vorher zum Handkuß gelanget, retirirte, und hiermit dieser erste hohe Beylagertag in grössester Ordnung und Zufriedenheit glücklich und vergnügt geendiget wurde.

Den 22sten May, als am zweyten hohen Beylagertage, speiseten beyderseits Hoheiten in der Retirade mit einigen wenigen Damen und Cavaliers, nachdem

ſie vorher verſchiedene Fremde ihre Aufwartung bey ihnen machen laſſen, wir übrigen ſpeiſeten aber mit unſern neuen Hofdamen und Cavaliers an einer groſſen Marſchallstafel. Des Nachmittags begaben Höchſtdieſelben ſich nach dem kaiſerlichen Beylagerſaal, woſelbſt die geſammten geſtrigen Gäſte ſich ſchon vorher wieder eingefunden hatten, und in gröſſeſter Galla erſchienen waren. Kurze Zeit darauf begab man ſich wieder zur Tafel, die auf den geſtrigen Fuß in dem Beylagerſaal wieder ſehr prächtig beſetzt worden. Nach aufgehobener Tafel, da ſich um 9 Uhr Ihro kaiſerl. Majeſtät in dem Garten eingefunden hatten, aber ſich nicht in den Beylagersſaal begaben, ſondern in gewöhnlicher Trauerkleidung gingen, ſtelleten ſich beyderſeits Hoheiten nebſt übrigen geſammten höchſten und hohen Anweſenden bey Ihro kaiſerl. Majeſtät im Garten ein, und machten Allerhöchſtdenenſelben die Tour, die aber nicht über eine Stunde daurete. Bey derſelben erfolgeten dieſe Gnadenbezeigungen, des hohen Beylagers wegen: Der Prinz Menſchikow wurde zum Kammerherrn Ihro kaiſerl. Majeſtät, deſſen älteſte Prinzeßin Schweſter zur Staatsfräulein, des Grafen Galoſkin Tochter zur Hofdame, erkläret; der Prinz oder Knees Michallo Michailowitſch Galliţin zum Generalfeldmarſchall, der Knees Romadanofsky, Knees Dimitri Galliţin, Knees Waſſilei Lukitiſch Dolgoruki, und Peter Apraxin, Bruder des Großadmirals Grafen Apraxin, zu würklichen Geheimenräthen, der Generalmajor Knees Iwan Michailowitſch Dolgoruki zum Generallieutenant, Graf Tſchernitſchew zum General-Krieges-Commiſſar der kaiſerlichen Armee, und der Major der preobraſchinskiſchen Garde von Ismailof, zum Generalmajor, ernannt. Alle dieſe ſowohl, als ihre näheſte anweſende Verwandte, ſtatteten, dem Gebrauch nach, bey Ihro kaiſerl. Majeſtät ihre ſubmiſſeſte Dankſagung ab, und wurden zum Handkuß admittiret.

Den 23ſten May, als an dem dritten hohen Beylagertage, an welchem beyderſeits hohe Vermälte die Gnade haben ſollten, Ihro kaiſerl. Majeſtät in einer groſſen Geſellſchaft bey ſich aufzuwarten, fingen nach drey Uhr die auſſer der Kaiſerin Suite an, ſich nach und nach zu verſammlen. Um 4 Uhr fanden ſich Ihro kaiſerl. Majeſtät auch in Sr. königl. Hoheit Pallaſt ein, nachdem ſie vorher durch den preußiſchen Geheimenrath und Envoyé extraordinaire, Baron von Mardefeld, auf der groſſen Wieſe, ſich die von Sr. königl. Majeſtät von Preuſſen für Allerhöchſtdieſelben zum Geſchenk überſandte gar koſtbare Caroſſe, mit 8 ſehr ſchönen, kaſtanienbraunen preußiſchen Hengſten, vorzeigen laſſen. Se. königl. Hoheit führeten Ihro Majeſtät aus dem Wagen, nach dem mit vielen koſtbaren Spiegeln und Tapeten ausgezierten groſſen Saal Dero Pallaſts, aus welchem Ihro kaiſerl. Majeſtät nebſt den übrigen höchſten und hohen Anweſenden ſich in die Nebenzimmer begaben, und eine Einſegnungsrede von unſerm Hofprediger Remarius anhörten, nach welcher ſie wieder in den groſſen Saal gingen, und ſich daſelbſt an die Tafel ſetzten, auſſer welcher noch 4 andere in den 4 Zimmern koſtbar angerichtet waren. Die am 21ſten dieſes, als am erſten Beylagertage declarirte Avan-

cements

ements an diesem Hofe, wurden heute des Morgens von unserm nunmehrigen Geheimenraths-Präsidenten und Obermarschall von Bassewitz bekannt gemacht, nemlich, daß der holsteinische Brigadier von Rumohr zum Generalmajor, der Herr von Reventlau von Wittenberg zum Landrath, der Capitain Conradi von der Artillerie, zum Premiermajor dieses Corps, und der Capitain von Bassewitz zum zweyten Major der Artillerie, der Obrister von Teßin zum würklichen Kammerherrn, der Hofjunker Güldenkrock zum Kammerjunker, mit Beybehaltung der Cabinets- und Kriegessecretairen-Functionen, des Geheimenraths-Präsidenten von Bassewitz ältester Sohn zum Kammerjunker, des Conferenzraths von Ahlefeld ältester Sohn zum Jägermeister, mit dem Rang eines Kammerjunkers, ernannt worden sey. Der Hofintendant Middelburg erhielt den Rang eines Kammerjunkers, bey seiner ferner zu verwaltenden Hofintendanten-Function. Der Fähnrich Zöge ward Hofjunker, wie auch der Fähnrich von Klettenburg; der Capitainlieutenant Tornquist Capitain von beyden herrschaftlichen Jachten, der Legationssecretair Schwing, Canzeleyassessor, und der Fähnrich von Bieck Lieutenant. Es ward auch der Capitain Berg, der vormahls in schwedischen Diensten gestanden, zum Titularobristlieutenant, und ein junger Russe, Suberowsky, zum Fähnrich ernannt. Eine halbe Stunde hernach wurden durch den Hofmarschall von Platen auch den Hofbedienten im Namen Sr. königl. Hoheit die ihnen erwiesene Gnadenbezeigungen kund gemacht.

August.

Den 7ten Aug. segelten wir des Abends um 7 Uhr von S. Petersburg ab. Ihro kaiserl. Majestät blieben mit der ganzen Flotte von Jachten, Tornscheuten und Boyern bey dem Galeerenhafen die Nacht über vor Anker liegen, weil der Wind sich geleget hatte, und es sehr dunkel ward. Ihro königl. Hoheit, unser gnädigster Herr aber, liessen Dero Jachten und andere Fahrzeuge buxiren, und bey der Flottille vorüber gehen, um so weit als thunlich voraus zu kommen, da die Flottille von leichten Fahrzeugen mit wenigem Winde uns bald wieder einholen könnte, und unsere Jachten sonst morgen zurückbleiben mögten. Als aber die grosse Jacht, welche ziemlich tief ging, durch Unachtsamkeit der Leute bey dem ohnedem niedrigen Fahrwasser fest zu sitzen kam, und dieses bey dem ziemlich dunkeln Wetter in den Baaken die Nacht über ferner zu befürchten stand; so legten wir uns auch endlich vor Anker, bis der Tag wieder anbrach, da wir denn am folgenden Morgen, als

den 8ten Aug. in aller Frühe die Anker wieder heben liessen, und mit der Flottille zu gleicher Zeit in Cronstadt eintrafen, welches nicht geschehen seyn würde, wenn wir nicht vor derselben etwas vorausgegangen wären. Bey unserer Ankunft in Cronstadt ward Ihro königl. Hoheit eines der Häuser angewiesen, die am grossen Platz stehen, durch welchen der grosse Canal zu den Docken der Kriegesschiffe gehet, woselbst die beschädigten Schiffe mit der Zeit sollen ausgebessert werden.

Den 9ten Aug. stellete sich des Morgens der Fürst Menschikof mit den in Cronstadt befindlichen vornehmsten See- und Land-Officieren bey Ihro königl. Hoheit zur Cour ein. Gegen Mittag begaben sich Ihro königl. Hoheit in Gefolge des Oberkammerherrn Grafen Bonde, nach Hofe, und wurden bey Ihro kaiserl. Majestät zur Tafel behalten, an welche auch die mehresten See- und Land-Officiere gezogen, und dermassen bewirthet wurden, daß die wenigsten wußten, wie sie nach Hause kamen. Ob nun zwar unser gnädigster Herr, auch ziemlich stark getrunken hatten, so fuhren Höchstdieselben dennoch gegen Abend, als sie sich wieder erholet hatten, mit einigen ihrer Cavaliere zu dem Großadmiral, Grafen Apraxin, bey dem sie ein Paar Stunden vergnügt blieben. Denn ob zwar der alte würdige Mann bey unser Ankunft sehr berauscht, auch schon ganz ausgekleidet war, so bewies er doch eine ganz ungemeine Freude über die unvermuthete Gnade, die Ihro königl. Hoheit ihm durch Dero Besuch erzeigten, warf sich bey ihrer Ankunft ihnen zu Füssen, und dankte kniend für die ihm erzeigte Gnade, ließ die Trommel rühren, und 33 Canonen abfeuern. Um dieses thun zu können, da die Sonne schon untergegangen war, und die Flaggen schon eingezogen waren, ließ er die letzten wieder aufziehen. Als man sich zur Tafel gesetzt hatte, wurde bey jeder Gesundheit canoniret. Die Herren Schweden, als von Düring, Graf Dohna und Graf Steenbock, die mit dem Marschall Plate und dem hiesigen Capitain Wilster von der Artillerie heute Nachmittag herumgefahren gewesen, um alle Festungswerke von Cronstadt und Cronslot zu besehen, und die Ihro königl. Hoheit nach des Admiralen Schiff eingeladen hatte, auf welches sie auch kamen, konnten nicht genug die Stärke der Hafen, und alle gefundene schöne Anstalten rühmen, und gestanden frey, daß sie sich dieselben nicht vorgestellet hätten. Als Ihro königl. Hoheit ein Paar Stunden auf des Admirals Schiff gewesen waren, begaben sie sich wieder weg, der alte Admiral aber aus besonderer Freude über die ihm erzeigte Gnade, warf sich nicht allein in der Cajüte, sondern auch auf dem Verdeck des Schiffes abermahls, und in Gegenwart der zahlreichen Besatzung des Schiffes, auf die Knie, um Ihro königl. Hoheit für die ihm erwiesene Ehre zu danken. Das Schiff, welches S. Catharina genannt wird, ist schön, soll sehr gut segeln, und hat viele und schöne Bequemlichkeit an Cajüten. Ueberhaupt werden die mehresten Schiffe, die man in S. Petersburg bauet, mit vielen Commoditäten und Zierrathen gemachet, und liegen, wie die englischen Schiffe, flach, als eine Ente, auf dem Wasser. Der verstorbene Kaiser hat alles angewandt, um geschickte Schiffbauer ins Land zu ziehen, und ist selbst ein grosser Kenner vom Schiffbau gewesen. Er hat nicht allein den Schiffbauern grosse Besoldungen gegeben, sondern auch denenjenigen vom ersten Rang sogar Brigadiersrang beygeleget, um seine Flotte in rechte Aufnahme zu bringen. Von des Großadmirals Schiff begaben sich Ihro königl. Hoheit mit Dero Gefolge bey dem ungemein schönen Wetter noch zu dem Contreadmiral Sinäwin, den wir, nachdem er heute des Tages Last und Hitze bey dem von

der

der Kaiserin gegebenen Fest getragen hatte, schon zu Bette fanden, und er hatte seinen Rausch noch nicht ausgeschlafen. Seine Frau hatte kaum so viel Zeit, daß sie aufstehen, und einen Rock über sich werfen konnte, ehe wir zu ihr unvermuthet in die Luftute traten. Der Contreadmiral wollte sich in der Geschwindigkeit anziehen, um gekleidet vor Ihro königl. Hoheit zu erscheinen, sie gaben aber solches nicht zu, und er mußte im Schlafrock kommen und bleiben. Selbiger war zwar ungemein erfreuet, daß unser gnädigster Herr ihm die Gnade Dero Besuches wiederfahren lieſſen, beklagte aber herzlich, daß es so spät sey, und er sich nicht unterstehen dürfte, schiessen zu lassen, weil er, als ein unter Commando stehender, sich nicht der Freyheit des Großadmirals bedienen könnte. Er führte uns im ganzen Schiffe herum, weil Ihro königl. Hoheit den Herren Schweden zeigen wollten, wie die hiesigen Schiffe inwendig eingerichtet wären, welches sie sowohl als auch die Reinigkeit derselben bewunderten, und insonderheit sehr gut fanden, daß die Verdecke der hiesigen Schiffe hoch waren, und die Canonen in einer so weiten Entfernung von einander gestellet waren, um in den Actionen mit desto mehr Nutzen gebrauchet zu werden.

Den 10ten Aug. des Nachmittags fuhren Ihro Majestät die Kaiserin in einer Schaluppe, und besahen das Schloß Cronslot, nebst der langen Batterie vor dem Kaufmannshafen, und es wurden bey Höchstderoselben Ankunft alle an beyden Oertern befindliche Canonen abgefeuert; es wurd auch von allen Kriegesschiffen, bey welchen Ihro kaiserl. Majestät wegfuhren, Vivat, anstatt des auf der Flotte sonst gebräuchlichen Hurra, gerufen, und die Trommeln wurden auf den Fahrzeugen gerühret. Auch die in den Kauffartheyschiffen befindliche Mannschaft, die in dem sogenannten Kaufmannshafen lagen, rief Vivat. Gegen Abend, als Ihro königl. Hoheit Dero Kopfschmerzen überstanden hatten, begaben sie sich an den kaiserlichen Hof, woselbst sie auch soupirten, und ihren Abend zubrachten. Sonst reiseten diesen Abend die schwedischen Herren Cavaliers mit dem Marschall Plate, Güldenkrock und Kaulbars nach S. Petersburg, um daselbst sich anzuschicken, noch nach Peterhof zu kommen, und von da ihre fernere Reise nach Schweden zu verfolgen, nemlich die drey schwedischen Cavaliers über Lüsterbeck und Finland, unsere drey Cavaliers aber mit einer rußischen Fregatte von Cronstadt, gerade nach Stockholm. Ob nun zwar anfänglich beschlossen gewesen, daß der Herr von Plate nebst Güldenkrock und Kaulbars mit dem Geheimenraths-Präsidenten von Bassewitz zu gleicher Zeit nach Schweden übergehen sollten, so ist solches doch nachher geändert worden, weil der letzte vors erste noch nicht reisen soll, die drey ersten Herren aber sollen voraus gehen, um gegen den Reichstag dort einzutreffen, und einige Commissionen vorläufig auszurichten.

Den 11ten Aug. stelleten sich des Morgens alle fremde Minister bey Ihro königl. Hoheit, unserm gnädigsten Herrn, ein, da sie gestern, wegen der Unpäßlichkeit Sr. königl. Hoheit, Dero Cour bey Höchstdenselben nicht machen können, es

es wird in Rußland selbst sehr wohlfeil zubereitet. Eben diese Wohlfeilheit machet, daß es sowohl bey der Flotte als auch bey der Miliz, und insonderheit bey Festivitäten, zu Feuerwerken, nicht gesparet wird, um diesen ein grösseres Ansehen zu geben. Dadurch haben es auch die Artilleristen, und insonderheit die Feuerwerker, in Rußland in kurzer Zeit sehr weit gebracht, und Kaiser Peter der grosse, ein ungemein grosser Liebhaber der Feuerwerkerkunst, hat es sowohl hierinn, als in vielen anderen Stücken, den meisten grossen Herren zuvor gethan. Weil der Vizeadmiral die kleine Flotte zusammen hielt, und sich nach den schlechten Seglern richtete, so ward erst gegen Abend Peterhof erreicht. Der Kaiserin Jacht ging unter dem Donner der Canonen durch den Canal nach dem grossen Baßin unter dem Schlosse, bis unter die Cascade, alle die anderen Schiffe aber blieben ausserhalb des Canals vor Anker liegen, weil der Canal nicht tief genug für Jachten ist. Ihro kaiserl. Majestät begaben sich nach dem kleinen Pallast, der am Wasser lieget, und den Namen Monplaisir hat, woselbst sie, nach dem Exempel des verstorbenen Kaisers, allemahl zu logiren pfleget. Dahin folgeten ihr Ihro königl. Hoheit, unser gnädigster Herr, blieben auch des Abends bey Ihro Majestät zum Essen, liessen aber ihre Frau Gemalin, die von Cronstadt ab auf unserer grossen Jacht geblieben war, bitten, daß sie sich nach dem kleinen Pallast Marly, welcher auch von einigen Monbijoux genannt wird, begeben mögten, weil sie daselbst, und nicht im grossen Pallast, logiren würden. Ihro kaiserl. Hoheit verfügten sich auch dahin, trafen aber bey Dero Ankunft zu Marly des Fürsten Mentschikows Bediente noch daselbst an, weil der Fürst Mentschikow für unsere gnädigsten Herrschaften in dem grossen Pallast alles zurecht machen lassen, und Marly für sich eingenommen hatte, es mußten aber seine Leute Marly sogleich räumen. Da aber dieser Pallast zwar sehr plaisant lieget, aber nur aus wenigen Zimmern bestehet, und also für unsere gnädigste Herrschaften und Dero Gefolge viel zu klein war, so behielten Höchstdieselben auch nur die Hofdamen und Kammerbediente, nebst dem Herrn von Ismailow bey sich, und wir übrigen Cavaliers bezogen die für uns bestimmten Zimmer auf dem grossen Pallast, woselbst auch die sämmtlichen fremden Minister einquartiret waren. Diese letzten mögten wohl die Ursache seyn, warum sich Se. königl. Hoheit das Haus Marly erbeten hatten, um allein zu logiren. Da nun unsere Jachten ziemlich weit von dem grossen Pallast und von Marly entfernet lagen, so währete es auch ziemlich lange, ehe alle Sachen anlangten, und nach eines jeden Quartier gebracht werden konnten. Auf den hiesigen Lustreisen muß ein jeder gemeiniglich sein eigenes Bette mit sich führen, um keinen Mangel daran zu haben; denn es ist fast unmöglich, auf den Lustschlössern für eine zahlreiche Suite genug Betten zu halten; die meisten schlafen auch am liebsten auf ihren eigenen Betten, wenn sie gleich zuweilen auf die Erde geleget werden müssen.

Den 14ten Aug. Die kaiserliche Mittagstafel war auf dem grossen Pallast, und zwar blos für die Kaiserin, unsern gnädigsten Herrn, die fremden Minister

und

und einige Generale; doch ward auch der aus den preußischen Landen verschriebene berühmte Doctor Stahl an dieselbige gezogen, der auf dieser Lustreise sich beständig bey den fremden Ministern aufhielt. Die kaiserliche Tafel im Saal wurde zu dreyen mahlen aufs prächtigste besetzet, nemlich zweymahl mit warme Speisen, und zuletzt mit Confitüren, wobey die grossen, wohlgetriebenen Deckel der sämmtlichen Schüssseln, auf dem grossen ovalen Tisch schön in die Augen fielen. Ihro kaiserl. Majestät für Dero Person speiseten auf lauter Gold, die übrigen Anwesenden aber auf Silber. Nach der Tafel unterredeten sich die Kaiserin noch lange mit den fremden Ministern, welche wegen der ausnehmend gnädigen Bewirthung, und besonderen Leutseligkeit Ihro kaiserl. Majestät, allerseits sehr vergnügt waren, so daß man die Freude und Zufriedenheit in ihren Augen erkennen konnte. Denn diese grosse Monarchin hat, ausser den übrigen ausnehmenden natürlichen Eigenschaften, an welchen sie viele andere Grosse unserer Zeit, derselben kostbaren und mühsamen Erziehung ungeachtet, weit übertrift, noch diese Vollkommenheit, daß sie sich die Gemüther und Herzen aller derjenigen gänzlich erwerben kann, welche die Gnade haben, mit ihr umzugehen. Nachdem unser gnädigster Herr Ihro kaiserl. Majestät von dem grossen peterhofischen Pallast nach Monplaisir begleitet hatten, begaben sie sich wieder nach Marly, woselbst die Prinzessin Elisabeth noch war, welche heute Mittag bey unserer gnädigsten Herzogin gespeiset hatte, weil beyde Hoheiten an dem heutigen Fest in dem grossen peterhofischen Pallast nicht Theil genommen, sondern mit ihren Damen und Cavaliers zu Marly gespeiset haben. Da nun heute Abend der ganze weitläuftige peterhofische Garten illuminiret, und es sehr schönes Wetter war, so gingen die sämmtlichen hohen kaiserlichen Herrschaften und übrigen Anwesenden in dem Garten bis 1 oder 2 Uhr in der Nacht umher. Ihro kaiserl. Majestät gingen nicht immer zu Fuß, sondern fuhren abwechselnd in einem kleinem, mit ein Paar östlichen kleinen Pferden bespanneten Wagen, im Garten herum, um die Illumination zu besehen. Die mehreste Zeit war die Kaiserin in einer der offenen Gallerien, auf welchen ein gläsernes Glockenspiel ist, welches durch Wasser getrieben wird, und hier waren denn auch die übrigen Herrschaften, nebst sämmtlichen fremden Ministern und übrigen Anwesenden. Nach dem Exempel der Kaiserin waren alle sehr aufgeräumt und vergnügt, ein jeder bewunderte auch die neue und schöne Erfindung, einen Garten zu illuminiren, gar sehr, und fand sie recht kaiserlich, so daß man nicht leicht anderswo eine Erleuchtung in solcher Vollkommenheit und gutem Geschmack finden wird.

Den 15ten Aug. speiseten des Mittags die gesammten kaiserlichen Herrschaften, nebst allen fremden Ministern und unseren Herren Schweden, bey Ihro Majestät der Kaiserin zu Monplaisir. Weil aber ausser dem ziemlich geräumigen Saal in dem Pallast von Monplaisir, der nur eine Etage hat, wenig Gelaß, und zu Nebentafeln nicht viel Platz ist, so ward auch heute nur die kaiserliche Tafel in dem Saal gehalten, und die übrigen alle in dem grossen peterhofischen Pallast, woselbst für un-

sere Cavaliers Mittags und Abends beständig eine Tafel von 18 Personen gehalten wird, obgleich Ihro königl. Hoheit zu Marly noch eine besondere Tafel haben. An der kaiserlichen wurde scharf getrunken, und nach derselben konnte man den meisten Gästen ansehen, daß sie zu viel Wein genossen hatten.

Den 16ten Aug. speiseten die gesammten Minister, nebst dem Fürsten Menschikow und den schwedischen Cavaliers, wie auch dem Generallieutenant Grafen Jaguschinski, (der mit dem ehesten als Ministre plenipotentiaire nach Polen gehen wird,) bey Sr. königl. Hoheit, unserm gnädigsten Herrn. Sie hatten sich aber von der gestrigen kaiserlichen Tafel noch nicht erholet, und wurden auch zum Trinken nicht genöthiget. Als sie aber nach der Tafel in den Keller des kleinen marlischen Pallasts geführet wurden, woselbst ein ziemlich grosser Vorrath von dem delicatesten ungarischen Wein verwahret lag, und Ihro kaiserl. Hoheit, unsere gnädigste Herzogin, sie als Wirthin tractirte, und ihnen verschiedene Gläser zubrachte, so ging es desto schärfer im Trinken her, und es war Zeit, daß die Herren Minister sich empfahlen, und noch an diesem Nachmittag mit der ihnen zur Reise gegebenen königlichen preußischen Jacht nach S. Petersburg segelten, ausser dem kaiserl. Minister Grafen Rabutin, und dem preußischen Baron Mardefeld, die den Landweg nahmen. Den vornehmen Russen hatten Ihro kaiserl. Majestät schon gestern erlaubet, nach eigenem Gefallen ihre Rückreise anzutreten, daher sie sich nach einander wieder nach S. Petersburg begaben.

Den 17ten Aug. Ihro kaiserl. Majestät hatten Dero gesammtes Conseil aus S. Petersburg, hieher kommen lassen, als, die Herren von Tolstoy, Ostermann, Stephanow, ꝛc. s. w. welche bey ihnen zu Mittag speiseten. Abends wurde die gestrige schöne Illumination, um der hiesigen einheimischen Ministers, verschiedener Geistlichen, und anderer anhero gekommenen Personen willen, wiederholet, und Ihro kaiserl. Majestät hatten die Gnade, mit den Vornehmsten derselben selbsten herum zu fahren, und ihnen alles zu zeigen; die dann nicht weniger als die fremden Minister und übrige Anwesende bey der ersten Illumination, die Pracht, Schönheit und gute Anordnung dieser Illumination, bewunderten und priesen.

Den 18ten Aug. Gegen Mittag begaben sich Ihro Majestät die Kaiserin nebst Sr. königl. Hoheit, in Gefolge der anwesenden Herren russischen Minister, mit verschiedenen von Dero beyderseits Cavaliers, zu Lande nach des Fürsten Menschikows Pallast Oranienbaum, gerade gegen Cronstadt über, auf 9 Werste von Peterhof; unsere meisten Cavaliers aber blieben bey Ihro kaiserl. Hoheit der Herzogin zu Peterhof, weil diese und die Prinzeßin Elisabeth an dieser oranienbaumschen Reise kein Theil nahmen. Da wir nun auf dem Weg zwischen Peterhof und Oranienbaum das Haus passirten, welches dem Vizeadmiral Potemkin zugehöret, so hatte dieser, dem Gebrauch nach, ein Zelt am Wege auf die Ankunft der hohen Herrschaften aufschlagen, und eine besetzte Tafel mit kalten Speisen hinein setzen lassen. Ob nun zwar Ihro kaiserl. Majestät, des abgelegten kurzen Weges halber,

sich

sich dort nicht aufhalten wollten, so liessen dennoch Allerhöchstdieselben den Wagen vor dem Zelte halten, um Dero angebornen Leutseligkeit nach, ihn nicht gänzlich zu verschmähen. Sie stiegen aber nicht aus dem Wagen, sondern liessen sich nur durch die Frau Potemkin ein Schälchen Aquavit reichen, welche denn auch hernach allen übrigen Wagen von der Suite ein Schälchen Aquavit nebst einigen Aepfeln herumpräsentirte. Bey der Ankunft Ihro kaiserl. Majestät zu Oranienbaum war es schon ziemlich spät, daher sie sich sogleich an die schon zubereiteten Tafeln setzten. Der Fürst Mentschikow nebst dessen Familie, setzten sich nicht, sondern bewirtheten Ihro kaiserl. Majestät und die übrigen Gäste aufs allerbeste. Nach der Tafel, die bis nach 5 Uhr währete, gingen Ihro kaiserl. Majestät in Begleitung Ihro königl. Hoheit und der übrigen Anwesenden, durch den Garten nach dem neuen Gebäude, welches der Fürst Mentschikow an dem Canal aufrichten läßt, den er von der See an, bis auf eine ganz kleine Distanz des Gartens, zu dem gemeinen Weg des Pallasts, mit grossen Kosten hat graben lassen; zwischen welchem Wege am Garten und dem langen Canal dieses errichtete steinerne Gebäude aufgeführet worden, vor welchem der Canal ein kleines Baßin bildet. Es sollte eigentlich nur ein Lusthaus abgeben, und ist nur erst halb fertig. Der Canal hat, ausser der Annehmlichkeit, für den Fürsten den grossen Nutzen, daß bey ungestümen Wetter, da die Posten zwischen S. Petersburg und Cronstadt weder mit segelnden noch rudernden Fahrzeugen allemahl geschwind überkommen können, das Eis und der Eisgang auf dem weiten Weg auch öfters viele Verhinderungen in den Weg legen, der kleine Uebergang von Cronstadt hieher viel eher und bequemer geschehen kann. Es können durch den Canal und desselben Fortsetzung weit in die See hinein, wegen der darinn gemachten Tiefe, die Fahrzeuge ohne Hinderung bis an das neue Haus gehen. Von Oranienbaum kann der Landweg nach S. Petersburg in weniger Zeit abgeleget werden, so daß durch angelegte Relais die Communication zwischen Cronstadt und S. Petersburg hierdurch sehr befördert wird. Es schien, daß Ihro kaiserl. Majestät über die Bewirthung des Fürsten Mentschikows ganz vergnügt waren, der auch zur Rückfahrt der Kaiserin nach Peterhof die Veranstaltungen gemachet hatte, daß von Distanz zu Distanz auf dem ganzen Wege kleine Feuer gemachet waren, um bey dem dunkeln Wetter die Berge und andere üble Stellen passiren, und den Weg nicht verfehlen zu können.

Den 19ten Aug. Der sächsische Envoyé Lefort ist gestern aus S. Petersburg wieder hieher gekommen, mit gewissen Propositionen von seinem König, an Ihro kaiserl. Majestät. Zu Monplaisir trug die Kaiserin unserm gnädigsten Herrn auf, den Fürsten Mentschikow und die übrigen dort vorhandenen kaiserlichen Ministeri diesen Mittag zu tractiren, da Ihro kaiserl. Majestät in der Retirade zu speisen geruheten, bey welcher Mahlzeit es dann ziemlich scharf im Trinken hergegangen. Abends speiseten Ihro kaiserl. Majestät bey unserm gnädigsten Herrn zu Marly, waren recht herzlich vergnügt, und blieben bis nach Mitternacht, da

noch in Ihro königl. Hoheit Zimmer ungarischer Wein getrunken ward, und unser gnädigster Herr einen völligen Rausch bekam.

Den 20sten Aug. Ihro königl. Hoheit liessen in dem Garten die Fontaine springen, welche die Pyramide heisset, und an welcher so viele kleine Röhren, als Tage im Jahr sind, wenn das Wasser heraus springet, und eine vollkommene Wasserpyramide ausmachet. An Grösse und Schönheit hat dieser Springbrunn vielleicht seines gleichen nicht, er erfordert aber beständig Reparationen. Weil der grosse peterhofische Pallast sehr hoch lieget, so kann man von demselben weit um sich sehen, und bey Tage die Thürme von S. Petersburg genau unterscheiden, von der andern Seite aber Cronstadt ganz übersehen, und durch ein Perspectiv daselbst alles erkennen. Abends erblickte man ein Feuer zu S. Petersburg, es schien, daß es auf dem Galeerenhafen sey, und man war wegen der Galeerenflotte sehr besorgt; am folgenden Tage aber brachte ein Courier die Nachricht, daß nur ein einziges Haus unweit des Galeerenhafens abgebrannt sey.

September.

Vom 27. bis 30sten September besahen Ihro königl. Hoheit mit ihrem Gefolge die Festung Schlüsselburg und den ladogaischen Canal.

Den 27sten Sept. bekamen wir des Morgens die Festung Schlüsselburg ins Gesicht, und trafen Mittags in dem Posak bey derselben ein, der auf der andern Seite des Newa-Stroms, bey dem Ausfluß desselben aus dem ladogaischen See, gegen der Festung über, lieget, woselbst unsere Jacht gerade gegen den am Wasser stehenden kaiserlichen Hause über, sich vor Anker legte, nachdem wir vorher die Festung mit 5 Canonenschüssen salutiret, und mit einigen Schüssen von derselben ein Gegencompliment bekommen hatten; worauf unsere gnädigste Herrschaften sich bald zur Tafel machten, und auf der Jacht speiseten, um bey guter Zeit die Festung noch zu besehen. Da nun der Commendant von unserer Ankunft aus S. Petersburg Nachricht erhalten hatte, mit dem Befehl, unsere gnädigste Herrschaften in der Festung herum zu führen, (da ohne besonderen Befehl, wegen der dasigen Staatsgefangenen, niemand in dieselbe gelassen wird,) so fand sich auch bald der Commendant und Obrister von Buschminow, welcher vormahls Capitain von der Garde gewesen, bey unserer gnädigsten Herrschaft ein, um Höchstderselben seine unterthänige Aufwartung zu machen, und sich von Ihr die Gnade zu erbitten, Ihro beyderseits Hoheiten mit Dero Suite in der Festung bey sich zu sehen, welches denn nicht allein ihm versprochen wurde, sondern unsere gnädigsten Herrschaft begab sich bald darauf mit uns übrigen dahin. In des Commendanten Hause, dahin sie geführet wurde, hielt dieselbe sich nicht lange auf, sondern fing gleich an die Festung zu besehen, welche sie rund umging. Der Commendant führte sie zuerst nach der Kirche, die zwar nur von Holz erbauet, aber in gutem Stande, auch erst neulich reparirt war. An ihrem Ort hat ehedessen zu schwedischen Zeiten eine Kirche gestan-

gestanden, hinter welcher ein grosses, altes, steinernes Gewölbe stehen geblieben, das vormahls ein Begräbniß gewesen, nunmehr aber zur Sakristey gebrauchet wird. Aus der Kirche gingen wir anfänglich in der innersten Gegend der Festung herum; und kamen zu einem grossen hölzernen Thurm, auf welchen wir hinauf stiegen, um den ganzen Ort davon zu übersehen, zu welchem Ende ihn auch der verstorbene Kaiser hat erbauen lassen. Der Prospect, sowohl nach der Seite des ladogaischen Sees, als auch sonst nach den andern Seiten, ist unvergleichlich. Auf diesem Thurm sahen wir nicht nur das Haus, in welches Eudoxia, die verstossene Zarin und erste Gemalin des Kaisers Peters des grossen, sitzet, sondern auch sie selbst; denn sie kam entweder vorsetzlich, oder zufälliger Weise, aus dem Hause, und ging auf dem wohl verwahrten Hofe herum. Als sie uns sahe, bückete sie sich, und sprach etwas laut, welches aber der Entfernung wegen nicht genau verstanden ward. Nach der Heruntersteigung von dem Thurm, ging unsere gnädigste Herrschaft auf der Mauer rund um diese mit Wasser umgebene Festung herum, welche aber schon etwas zu verfallen anfing, insonderheit was das Holzwerk anbelanget. Auf den in dieser Mauer befindlichen sieben Thürmen, welche sehr massiv, von lauter grossen Mauersteinen aufgebauet sind, haben sich vordem zu schwedischen Zeiten Canonen befunden, unter welchen halbe und Viertel-Carthaunen gegewesen seyn sollen, die aber jetzt, da man sich vor der Hand wohl nichts zu befürchten haben kann, indem ein grosser Theil von Finland, nebst allen herumliegenden Gegenden, sich in rußischen Händen befinden, weggenommen, und herunter gebracht worden; auch ausserdem der verstorbene Kaiser innerhalb der Festung viele steinerne Casernen, anstatt der darinn befindlich gewesenen hölzernen, von den feindlichen Bomben vormahls verwüsteten, bauen lassen, und dieser Ort auch ausserhalb mit 5 wohl mit Canonen besetzte Bastionen versehen ist. Da wir nun die Casernen der hier sitzenden Gefangenen vorbey gingen, so kam der gewesene Generalauditeur Creutz zu Ihro königl. Hoheit heraus, der sich bereits vier Jahre hier befindet, und seinem Vorgeben nach wenig anders als Wasser und Brodt genossen hat, und bat sich Dero gnädigste Fürsprache aus, damit seine Sache aufs neue mögte untersuchet werden, mit der Erklärung, daß er seinen Kopf verlieren wollte, wenn man ihn schuldig befinden würde. Es soll aber dieser Mensch viele Leute unglücklich gemacht haben, und von wenigen bedauret worden seyn. Nach der nun gemachten Tour auf der Mauer, rund um die Festung herum, begaben wir uns noch auf alle fünf Bastionen ausserhalb der Mauer, und machte also unsere gnädigste Herrschaft zweymahl die Tour um die Festung herum, welche auf zwey Werste gerechnet werden kann. Auf jeder Bastion wurden wir durch den Commendanten mit Wein und Meth bewirthet, da dessen Vorgeben nach solches bey des verstorbenen Kaisers Zeiten auch allemahl zu geschehen gewöhnlich gewesen ist. Bey Trinkung einer Gesundheit wurden auf der ersten Bastion fünf grosse Canonen abgefeuert. In der Festung befindet sich eine Besatzung von einem Bataillon,

worun-

worunter 70 abgedankte Soldaten von den Garderegimentern sind, welche aber dieselbige Gage hier ziehen, die sie bey der Garde genossen, und also viel mehr als die anderen haben, auch ausserdem zu keiner Arbeit, sondern bloß zu Haltung der Wachen gebrauchet werden. Die Officiers sind auch mehrentheils alte Leute, dagegen aber sind die Tambours lauter junge Bursche, welche hier zugelernet, und hernach bey den Feldregimentern placiret werden, und wir trafen einen von 12 Jahren, jedoch von ziemlichen Wachsthum, nach seinem Alter, an, welcher schon drey Jahr gedienet hatte, und die Trommel sehr wohl schlug. In der Festung befinden sich ausser den häufigen steinernen Casernen, die alle längst der Mauer herum stehen, nur vier hölzerne Häuser, als das kaiserliche Gebäude, des Fürsten Mentschikows Haus, des Commendanten Haus, und dasjenige, worinn sich die verstossene Zarin befindet. Bey der Abfahrt unserer gnädigsten Herrschaft aus der Festung wurden von derselben wieder 37 Canonen abgefeuert, und wir sahen im Vorbeyfahren den Ort, wo der neue Canal soll herausgeführet werden, der mitten durch die schlüsselburgische Vorstadt geleitet, und also die ganze ladogaische See durch diesen sogenannten ladogaischen Canal vermieden werden, welcher auch bereits hier durchgegraben ist. Nach unserer Zuhausekunft ward bald soupiret, und da gab sich unsere gnädigste Herrschaft bey guter Zeit zur Ruhe.

Den 28sten Sept. brach unsere gnädigste Herrschaft des Morgens um 8 Uhr von Schlüsselburg auf, und fuhr zu lande bis nach Nasia, welches für 20 Werste gerechnet wird, woselbst wir futterten, und, theils um der schlechten Pferde, theils um des sehr sandigen Weges willen, erst gegen 2 Uhr eintrafen. Zu dieser Reise hatte der General von Münnich 50 Pferde von der Canalarbeit abgesandt, und da wir noch mehrere nöthig hatten, so hatten wir viele Mühe, nur noch 3 zu bekommen, indem die Leute keinen Ackerbau haben, sondern nur von der Fischerey leben. Zu Nasia, wo wir speiseten, und uns ein Paar Stunden aufhielten, ist ein Paß über den nasischen Strom, der durch dieses Dorf fliesset, bey welcher Brücke ein kleines Werk lieget, das mit verschiedenen kleinen Canonen besetzet ist. Von da fuhren wir nach Lawa, das auf 14 Werste von Nasia lieget, nachdem wir vorher auf dem halben Wege das Dorf Scheldiga passiret hatten, von welchem Dorf die Canalarbeit des Obristen von Witwer ihren Anfang nahm. Sie war schon auf 14 Werste fertig, und Wasser eingelassen, das aber nicht allerwärts seine erforderliche Tiefe haben soll, weil dieser Canal von Scheldiga bis Lawa lange noch nicht tief genug ist. Da, wo der Anfang dieses Canals bey Scheldiga gemachet ist, gehet er durch den scheldigaischen Fluß, der auf beyden Seiten mit Faschinen beleget ist, die zwar mit Pfählen gestützt, aber nicht dauerhaft gemachet worden, und ausserdem nur einige Fuß hoch über dem Wasser liegen. Da wir nun des Abends spät zu Lawa anlangten, und wegen Müdigkeit der Pferde nicht weiter kommen konnten, kehrete unsere gnädigste Herrschaft daselbst in ein Bauerhaus ein, und wir übrigen quartierten uns in die benachbarten Bauerhäuser,

so

so gut wir konnten, ein. Da aber unsere Küche noch auf 12 Werste weiter voraus gegangen waren, nemlich nach Lednawa, wohin wir auch noch diesen Abend zu kommen gedacht hatten, um dort das erste Nachtlager zu nehmen, so mußte unsere gnädigste Herrschaft mit etwas kalter Küche, die wir noch zu allem Glücke bey uns hatten, diesen Abend vorlieb nehmen. Dieses Dorf, durch welches der Lawa flieſſet, von welchem es den Namen führet, ist vormahls die Gränze zwischen Rußland und Schweden in dieser Gegend gewesen. Es konnte uns ein hier wohnender 90 jähriger rußischer Bauer, welcher schon vor dem Kriege mit Schweden sich hier befunden, nicht genug rühmen, wie sie zu der Zeit mit den schwedischen Unterthanen in guter Freundschaft und Einigkeit gelebet. In diesem District herum sollen zu der Zeit fast lauter rußische Roskolschiken (Separatisten) gelebet haben. Da sich sowohl in dem Hause, wo unsere gnädigste Herrschaft abgetreten war, als in unseren übrigen Quartieren gar viele Kinder, insonderheit Mädchen, befanden, Ihro kaiserl. Hoheit unsere gnädigste Herzogin aber gar sehr die Kinder lieben, so lieſſen Höchstdieselben sie fast aus allen Häusern zusammen bringen, und hatten nicht allein ihre Lust mit ihnen, sondern beschenkten sie auch insgesammt mit Geld, und brachte dadurch die übrige Zeit des Abends an diesem schlechten Ort recht vergnügt zu, da Höchstdieselbe sich in alle Zufälle gar gut finden kann, also auch hier ganz zufrieden war.

Den 29sten Sept. begab sich des Morgens unsere gnädigste Herrschaft nach dem in der Nähe seyenden Quartier Dero Frau Hofmeisterin, woselbst Höchstdieselbe mit uns übrigen Caffee und Thee trank. Da sich nun die gestrigen Kinder auch dort wieder einstelleten, und noch mehrere dazu kamen, um unsere gnädigste Herrschaft zu sehen, so lieſſen Ihro Hoheit dieselben herein kommen, und die Mädchen mußten vor ihnen singen. Sie waren seit gestern dreist geworden, und lieſſen sich nicht lange nöthigen; die gestern nicht gegenwärtig gewesene wurden auch mit Geld beschenket. So bald alles zur Abfahrt in Bereitschaft gesetzet war, begab sich unsere gnädigste Herrschaft um 8 Uhr Morgens von hier nach Lednowa, welcher Ort, wie schon gemeldet, auf 12 Werste von Lawa lieget, woselbst wir, wegen des üblen Weges und der schlechten Pferde, erst gegen Mittag ankamen, und unsere Küche vorfanden, die zur Mittagsmahlzeit schon alles in Bereitschaft hielt, sich auch gestern Abend zu einem Soupé vergeblich angeschicket hatte. So bald wir gespeiset hatten, (in welcher Zeit angespannet worden,) und im Begrif waren abzureiſen, traf der General von Münnich bey uns ein, welcher uns schon seit ein Paar Tagen zu Ischora oder Schora, 7 Werste von hier, erwartet hatte, und versicherte, daß wir zu Ischora ein gar zu schlechtes Quartier vorfinden würden, und daß es nicht möglich sey, heute zu guter Zeit in Dubna einzutreffen, um so mehr, da unsere gnädigste Herrschaft seine Canalsarbeit in Augenschein nehmen wollte, obgleich die Ordre zur Erhaltung frischer Pferde von ihm gestellet sey. Es wären aber alle seine Pferde von der täglichen Canalsarbeit eben so schlecht, als die, mit welchen wir uns bisher kümmerlich beheifen müssen. Also resolvirte sich

unsere

unsere gnädigste Herrschaft, auf des Generals Rath, diese Nacht hier zu bleiben, und morgen in aller Frühe aufzubrechen. Es wurden also die Wagen wieder abgespannet, und befohlen, zu morgen alles in Bereitschaft zu halten. Nachdem sich nun der General von Münnich ein Paar Stunden bey uns aufgehalten, ritte er zurück nach Ischora, welchen Ort einige Schora nennen, und bat, daß beyderseits Hoheiten morgen ein wenig frühe von hier aufbrechen mögten, welches Höchstdieselben auch zu thun versprachen. In diesem Dorfe Lednowa wohnen nach ihrer Art ganz wohlbemittelte Leute, obgleich dieselben keinen Ackerbau haben, und nur von der Fischerey, und den häufig strandenden Schiffen und Schluten leben. Letztere haben ihnen in vorigen Zeiten viel eingebracht, da man noch aus Rußland die Provisionen von Victualien und andern Bedürfnissen, mit schlechten Fahrzeugen und unerfahrnen Leuten, über den ohnedem gefährlichen ladogaischen See nach S. Petersburg brachte, und die Leute so verwegen waren, daß die Bauern dieselben mit einer kleinen Art Fahrzeuge oder Bote, die von ihnen Lodkens genannt werden, und worinn nur drey Personen sitzen, und also darinn wenig transportiren können, den breiten See zum öftern völlig passiret, und bey gutem Wetter in drey Tagen zurück geleget haben, welche Reise aber auch bey entstandenen Sturm manchem das Leben gekostet hat. Nun ist sie bey schwerer Strafe verboten, und fast nichts als lauter Galliotten und Schuten dürfen die Fahrt unternehmen. Dieses Dorf gehöret dem Großfürsten zu. In demselben wohnt ein Bauer, der in seinem Hause ein ganz artig ausmeublirtes Zimmer hat.

Den 30sten Sept. fand sich der General von Münnich des Morgens wieder bey uns zu Lednowa ein, um unsere gnädigste Herrschaft selbst von hier nach Dubna zu führen, und wir traten also von hier unsere Reise in desselben Begleitung gegen 8 Uhr des Morgens an.

Anmerkung. Das übrige fehlt; aus ein Paar einzelnen Blättern aber ist zu ersehen, daß der Herzog nur bis Dubna gereiset ist, und des Generals Grafen von Münnich Canalarbeit mit grossem Vergnügen besehen hat, die sowohl das Münner Arbeit von 14 Werksten, die nur in den ersten 7 Werksten bis Lawa tief genug war, als auch und vornemlich die äusserst schlechte Arbeit des Pisarew, sehr weit übertraf. Auf dem Rückwege ritte der Herzog mit dem General von Münnich von Lednowa bis Cabana, um die pisarewsche Arbeit in Augenschein zu nehmen, die an vielen Orten schon wieder eingefallen war, und kam am sechsten October des Abends wieder nach der Vorstadt von Schlüsselburg. So gering auch diese Nachrichten vom ladogaischen Canal sind, so bestätigen sie doch das, was in dem dritten Theil S. 398 f. von demselben geschrieben worden, und das wenige von Schlüsselburg ist wegen der Festung Endoxia, und wegen des Creutz, erheblich.

Der-

DERNIERE ADDITION
A
L'ESSAY SUR L'HISTOIRE
DU
SABEISME *)

PAR

MR. LE BARON DE BOCK.

*) Voy. P. XXI. p. 385.

1788.

Chapitre II.

La Religion des Druſes n'eſt pas une branche du Sabeïſme, comme on la cru juſqu'à préſent; différents d'etails au ſujet de ce peuple. Eſpéce de Catechisme, qui contient les principaux dogmes de ſa croyance.

Mr. Court de Gibelin, trompé par des voyageurs, mal inſtruits, a avancé, que la Religion des Druſes, étoit une branche de l'ancien Sabeïſme *). Le peu de communication, que ce peuple a eue juſqu'a préſent avec les Européens, à cauſe de la ſterilité de ſes montagnes, avoit ſans doute donné lieu à cette erreur, mais un heureux hazard m' ayant procuré une eſpéce de Catechisme, qui contient les principaux dogmes de ſa croyance, je m'empreſſe à en faire part à mes lecteurs. Je dois ce morceaux precieux à l'amitié qui m'unis a Mr. Hollandre, Directeur du Cabinet d'hiſtoire naturelle d. S. A. S. le Duc regnant des deux Ponts. Ce ſcavant naturaliſte l'ayant rapporté du Caire, ou il avoit accompagné, en qualité de correſpondant de la ſocieté Royale de Medecine, Mr. le Baron *de Tot* pendant la viſite qu'il fit, il y a quelques années, de nos Echelles du Levant.

Avant que de donner le Catechisme des Druſes, nous penſons qu'il en néceſſaire, d'extraire du journal de Mr. de Pagés, Capitaine de vaiſſeau du Roi, ce qu'il dit de leur religion.

De tous les voyageurs, qui ont parcouru les montagnes du Liban, Mr. de Pagés, paroit être celui, qui a le mieux connu ce peuple. Philoſophe eclairé, il n'a pas cru, qu'un coup d'oeil rapide fut ſuffiſant pour l'inſtruire des moeurs et des uſages d'une nation entière; et pour acquerir des connoiſſances plus certaines a cet egard, il ſ'eſt efforcé a gagner la confiance des Druſes, en vivant familierement avec eux durant pluſieurs mois; voici le reſultat de ſes recherches.

La

*) Monde primitif, t. 8. p. 3.

„La moitié des habitans du pays de Souf, Situé dans les montagnes du „Liban, dit Mr. de Pagés, est composé de Druses, qui se divisent en deux „sortes. L'une suit la religion naturelle, et l'autre est nommée *aquel* ou spi„rituel. Ces ayeuls professent une religion, qui n'est pas connue, les Dru„ses simples ne peuvent être au nombre des spirituels (qualité qui n'est pas „acquise par la naissance,) qu'en menant une vie simple, integre, religieuse „et penitente.

„Ces spirituels ne sont vetus que de couleur noire, ou rayée blanc et „noir. Leur turban est blanc, mais rangé d'une façon modeste: ils ne peu„vent porter les armes que lorsque la guerre, poussée à l'extremité, fait „marcher tous les *Cheiks*. Ils ne mangent que chez des personnes dont l'in„tegrité est solidement établies, ils ne recoivent de presens, que de ceux la, „craignans de participer à un bien qui seroit mal acquis; ils lisent souvent les „cinq premiers livres de Moïse, qu'ils nomment en arabe *Taura*, et d'autres „qui me sont inconnus: ils s'assemblent pour prier dans leur oratoire, dont „je n'ai prevoir ni connoitre l'intérieur; car ils tiennent des gardes a une de„mie lieue aux environs, pendant le jour de leurs priérés. Les maisons où „les plus religieux d'entre eux, se renferment pour prier pendant plusieurs „semaines, se nomment *Caloué*, et sont placés sur le sommet des monta„gnes les plus escarpées, aux environs de leurs villages. On m'a assuré, que „certains des plus consommés reçoivent a confession ceux que le repentir de „leurs fautes porte a un tel aveu; ils ont en vénération ceux qui sont morts „en odeur de saintetè, et dont on place les corps dans de petits oratoires; „ils se mortifient pas le jeune et l'abstinence des plaisirs, et il y avoit un spi„rituel a Abey, qui ne vivoit qu'avec du pain et de l'eau. Il y a aussi dans „ce village le corps d'un ancien Druse, qui est en vénération et repose dans „un oratoire. Ils visitent nos eglises avec respect, et avec un maintien mo„deste et recueilli, qui fait honte aux chrétiens, quoique ceux cy y observent „cependant une decence incomparable à celle des Européens - - - - - „les Druses simples n'ont point de culte, du moins n'en connoit pas: certain „cependant prient et craignent Dieu. Ils lisent le *Taura* avec plaisir; mais „leur exterieur est plus rude que celui des a quels et des chretiens.*)

*) Voyage au tour du monde par Mr. de Pagés. Edition de Berne, 1783 t. 2. p. 153. 154. et 155.

Note de Mr. Hollandre, qui précéde le Catéchisme des Druſes.

Il exiſte dans les Montagnes du Liban un peuple peu nombreux, mais brave et guerrier, qui par ſon courage a ſcu conſerver ſa liberté au ſein même du deſpotisme; ſouvent accablé par le nombre de ſes ennemis, il a été obligé de ſe plier aux circonſtances; mais ſans perdre jamais le ſentiment de l'indépendence, il a ſecoué un joug odieux, autant de fois, que ſes forces lui ont permis de l'entreprendre.

Ce peuple commandé par un Emir de ſa nation, profeſſe une religion particuliere, dont il fait le plus grand miſtere; loin de chercher a faire des profelites, il ſe cache au contraire avec tant de ſoin, q'uil ne falloit rien moins qu'un hazard pareil a celui qui a eu lieu, pour faire decouvrir quelque choſe de cette religion miſtérieuſe.

Les Druſes ayant refuſé il y a quelques années, de payer au Grand Seigneur le tribut annuel au quel on les avoit forcés de ſe ſoumettre, le Pacha de Seide envoia contre eux, des troupes pour les combattre, et ravager leur pays. Dans le ſac d'un de leurs villages, on trouva un petit livre ecrit en arabe, que la confuſion et le désordre inſéparables d'un pareil désaſtre les empecha d'emporter, et qui ayant été préſenté enſuite au Pacha, ſe trouva être un Catéchisme de leur religion. Le public n'a pas beſoin d'être inſtruit de la maniére dont ce monument précieux eſt parvenu jusqu'a moi; mais il peut compter ſur l'exactitude de la traduction que je lui en offre aujourd'hui.

Catéchisme Druſe.

Demande. Qu'eſt ce qu'un Druſe?

Reponſe. C'eſt celui qui a ſigné le pacte, et qui adore Achem le Créateur de toutes choſes.

D. Etes vous Druſe?

R. Oui par la grace d'Achem notre ſeigneur.

D.

D. Que vous preſcrit la loi?

R. Sept preceptes. L'adoration d'Achem, la verité, la protection qu'on doit a ſes frères, l'abſtinence de la chair des animaux immondes, la modeſtie dans les habits, l'attention à ne ſe nourrir que du produit d'un bien legitime, et la méditation de la ſageſſe.

D. Quelles ſont les oeuvres d'une pratique difficile et pénible dont Achem votre ſeigneur vous a fait grace?

R. Le pélerinage de la *Meque*, la ſolemnité des fêtes du vendredy et du Bairam, les cinq prières journaliéres, l'aumone et le jeune du Ramadam.

D. A quel ſigne peut on vous reconnoitre pour Druſe, adorateur d'un ſeul Dieu?

R. A l'attention que j'ai de ne me nourrir que de choſes licites, et de m'abſtenir des illicites.

D. Quelles notions avec vous du licite et de l'illicite?

R. Le licite eſt le bien des ſpirituels et des cultivateurs; l'illicite eſt le bien des apoſtats.

D. En quel tems Achem notre Seigneur a-t-il paru ſur la terre?

R. Dans l'an 400 de l'Egire Mahométane.

D. Comment s'eſt il annoncé aux hommes?

R. Il a pris ſoin de cacher ſa divinité, en ne ſe donnant que comme un ſimple deſcendant de Mahomet.

D. Pourquoi a-t-il ainſi caché ſa divinité?

R. Par ce que ſon pouvoir n'etoit pas encore bien établi ſur la terre, et que ſes fidels ſerviteurs ètoient en petit nombre.

D. En quel tems ſe manifeſta t'il aux hommes?

R. L'an 408 de *l'Egire.*

D. Combien d'années ſa divinité ſe montra t'elle evidente et ſenſible?

R. Pendant toute l'année 408, elle s'eclipſa dans l'an 409, qui fut un tems de calamités et d'épreuves, pour ſe manifeſter de nouveau dans tout le cours de l'an 410; et au commencement de l'année ſuivante *Achem* diſparut tout-a-coup pour ne reparoître qu'au dernier jugement.

D. Quel eſt ce jour de jugement?

R.

R. C'est celui ou Achem reviendra sur la terre, sous la forme humaine pour juger le monde, le glaive à la main.

D. A quelle époque est fixé ce grand jour?

R. Le moment n'en est point connu; mais il sera aisé d'en distinguer les approches par quelques signes

D. Quels sont ces signes?

R. Des révolutions dans les Empires, et la superiorité des Chrétiens sur les Mahométans.

D. De quelle façon Achem viendra t-il regner sur les nations et sur les Rois?

R. Il laissera tomber sur eux le glaive de sa vengeance, et il les exterminera tous sans en excepter aucun.

D. Mais qu'arrivera t-il après qu'il aura ainsi d'etruit tous les hommes?

R. Il les reproduira de nouveau par une seconde naissance, et il établira sur eux un Empire qui n'aura d'autres loix que sa volonté.

D. Quel sera l'ordre établi dans ce nouvel Empire?

R. Il commencera par diviser les hommes en quatre classes, chrétiens, juifs, apostats, et adorateurs du vrai Dieu: dans la secte des Chrétiens seront compris les *Husarics* et les *Mutualis*, et dans celle des juifs tous les Musulmans.

D. Quel sera le sort des fidels sectateurs de la loi?

R. Il leur donnera la puissance, l'empire, les biens, l'or et l'argent et il les établira dans l'univers Princes, Pachas et Souverains.

D. Comment seront traités les apostats, déserteurs de son culte?

R. Il les punira par les plus durs supplices, tout ce qu'ils mangeront et tout ce qu'ils boiront aura un gout de fiel et d'amertume, et ils seront les esclaves des vrais adorateurs: ils porteront sur la tête pour signe d'une éternelle reprobation, un bonnet de poil de cochon d'un pied et demi de long, et a leurs oreilles sera suspendu un anneau de *jact*, qui dans la saison de l'été sera brulant comme le feu, et qui pendant l'hiver sera froid comme glace. Les juifs et les chrétiens seront soumis aux mêmes chatimens, mais avec quelques legéres modifications.

D.

D. Combien de fois notre ſeigneur s'eſt il incarné?

R. Dix fois dans divers pays, et ſous les noms empruntés, *d'Ali*, de *Bar*, *d'Alix*, de *Mahadi*, de *Kaiem*, de *Manſour*, *d'Abourakaria*, de *Moez*, *d'Aziz* et *d'Achem*.

D. Dans quel pays de la terre ſa premiére incarnation a-t-elle eu lieu ſous le nom *d'Ali*?

R. Dans une ville des Indes que l'on nomme *Sekin*.

D. Dans quel lieu a t-il paru ſous le nom de *Bar*?

R. Dans une ville de Perſe qu'on nomme Ispaham, et c'eſt pour cela que les Perſans appellent encore aujourd'hui le ſouverain maitre du monde *Bar Kruda*; il a paru enſuite dans le Semeni ſous le nom *d'Alia*; dans l'Afrique ſous le nom de *Mahadi*, jouant le perſonnage d'un conducteur de caravane, qui avoit mille chameaux a ſa diſpoſition; ſous le nom de *Kaiem*, dans une ville afriquaine qu'on nomme *Mahadie*, ſous le nom de *Manſour* autrement dit *Ismael*, et ſous celui *d'Abourakaria* a *Manſourah*, ſous le nom de *Moez* en *Egypte*, ou il ſe transporta de *Mahadid*; il s'y montra avec tout l'eclat de la divinité, et il y fonda une ville ſur le bord de la mer qu'on nomme *Roſette*; enfin ſous celui *d'Aziz* et *d'Achem* il a regné au Caire.

D. Combien de fois Hamſah ſon prophéte eſt il deſcendu ſur la terre?

R. Sept fois depuis Adam jusqu'au tems de *Beniſamſed*.

D. Quels perſonnages et quels noms a-t-il emprunté pour éclaires les hommes?

R. Dans l'âge d'Adam, il a paru ſous le nom de *Chatnil*, dans l'âge de Noé, ſous celui de *Pithagore*, dans l'âge d'Abraham, ſous celui de *David*, dans l'âge de Moiſe, ſous celui de *Chail*; dans l'âge de Jeſus, ſous celui de *Meſſie*, ou bien *d'Eliazar*, dans l'âge de Mahomet, ſous celui de *Selman*, et de *Farſi*, et dans l'âge de Said, ſous celui de *Salih*.

D. Donnez moi l'explication du nom de Druſe que nous avons adopté?

R. Le nom de Druſe a été donné aux adorateurs de notre Seigneur *Achem*, *Bamoilla*, connu ſous le nom de *Mahammed ben Iſmael*, dont la divinité a été ſi clairement prouvée, nous avons mérité ce nom en adoptant les loix ſacrées qu'il lui a plû de nous donner; de ſorte que *Druſe* eſt celui qui a ſigné le pacte, qui en execute ſcrupuleuſement les conditions, et qui a juré obéiſſance et ſoumiſſion aux ordres *d'Achem*: ce mot vient de la racine Arabe, *Ders*, et par corruption *Druſe*. Druz eſt a proprement parler, celui qui

fait

fait une etude des livres ſacrés de *Hamſah*, dont le but eſt l'adoration d'Achem.

D. Que ſignifie cette formule du Serment (*Jahr*) que nous employons à l'egard des femmes, et de celle de *Wé*, dont nous nous ſervons pour les hommes?

R. Elle n'a d'autre but, que d'abolir parmi nous toute autre eſpece de jurement et de ſerment, en affirmant nos propos par un *eyahr*, ou bien *Cioé*, c'eſt à dire par un oui ou par un non.

D. Quel eſt votre deſſein en faiſant l'éloge de l'Evangile?

R. Nous n'en avons point d'autre, que de rendre hommage au vrai Prophète d'*Achem* qui a lui même parlé dans l'Evangile; en ſecond lieu c'eſt une conſéquence du fiſtême que nous avons adopté de paroitre approuver toute religion; et enfin c'eſt que l'Evangile eſt fondée ſur des principes divins, dont l'eſprit eſt de diriger l'homme à l'adoration d'un ſeul être.

D. Pourquoi lorſque nous ſommes interrogés, rejettons nous tout livre ſacré a l'exception de l'alcoran?

R. Puiſque les circonſtances nous obligent à nous cacher ſous le manteau de la religion, il eſt de doute neceſſité, de paroitre adopter ce livre de Mahomet, et que dans l'état préſent des choſes, nous pouvons le faire ſans ſcrupule et ſans crime: c'eſt auſſi par la même raiſon, que nous faiſons des priéres publiques pour les morts, pratique odieuſe, à laquelle nous nous conformons politiquement, pour ne pas expoſer témérairement notre St. religion.

D. Et ſi les Chrétiens viennent à nous dire que la vérité de leur religion eſt confirmée par les preuves tirées du livre de *Hamzah*, que leur répondrons nous? et comment leur ferons nous ſentir la prééminence et la gloire du Prophète de la verité Hamzah, fils d'*Ali*, dont les bénédictions ſont répandues ſur tous les fideles?

R. Par le témoignage qu'il ſe rend à lui même, lors qu'il dit dans une de ſes épitres intitulée la ménace et la *prohibition*, c'eſt moi qui ſuis la baſe des loix ſacrées de l'éternel, c'eſt moi qui ſuis l'interprête de ſes volontés et la voie du ſalut, c'eſt moi qui ſuis la borne preſcrite, le livre de la loi et la maiſon ſacrée, c'eſt moi qui préſide au jugement dernier, et qui ſouffle les ames dans les corps, c'eſt moi qui ſuis la ſource des eaux et le diſpenſateur des graces, c'eſt moi qui abolit les religions, et qui détruit les mondes, c'eſt moi enfin qui ſuis le feu ardent, dont les flames s'élevent juſqu'au firmament.

D. En quoi conſiſte enfin la foi dont les Druſes ſont profeſſion?

R. A regarder comme infidels tous les peuples de la terre, puiſque nous avous merité de croire tout ce qu'ils ont nié, et de nier tout ce qu'ils croyent, pour me ſervir de l'expreſſion de l'epitre initulée les promeſſes et les vœux.

D. Si parmi les peuples proſcrits quelqu'un venoit a connoître notre St. religion, a l'adopter, a profeſſer l'unité de l'être ſuprême que nous adorons, et a ſuivre nos loix, pourroit il être ſauvé?

R. Il n'y aura jamais de ſalut pour lui, par ce que la porte de la miſericorde eſt fermée, et que tout eſt conſommé, lorsqu'il mourra; ſon ame reprouvée, retournera animer le corps d'un infidéle de la même nation et de la même religion.

D. En quel tems ont été crées les ames qui animent et qui vivifient tous les mondes?

R. Elles ont été créées après l'eſprit ſaint *Hamzah ben Ali*, et c'eſt des rayons de la lumière céleſte, que toutes les ames de l'univers ont été formées; elles ont été limitées a un nombre fixe, qui ne peut augmenter ni diminuer dans l'immenſité du tems.

D. Doit-on admettre les femmes à la profeſſion de l'unité de l'être ſuprême?

R. Oui, car notre ſeigneur les a jugé dignes d'entrer dans le pacte qu'il a contracté, en vertu de l'empreſſement qu'elles ont témoigné ſur ſa loi; comme il eſt marqué dans le livre intitulé le pacte des femmes; ainſi que dans celui intitulé les filles.

D. Que repondrons nous aux peuples, qui prétendent adorer un ſeul Dieu créateur du ciel et de la terre?

R. Quand même il ſeroit vrai, que ſans aucun mélange de culte profane ils n'adorent qu'un ſeul Dieu, cela ne leur ſeroit encore compté pour rien, car l'adoration d'un ſouverain etre, ne peut être utile, qu'avec la connoiſſance de ſes loix: ainſi donc lors qu'ils prétendent n'adorer qu'un ſeul Dieu, ils ignorent que ce Dieu eſt *Achem* lui même, le culte qu'ils lui rendent n'eſt qu'un culte menſonge et profane.

D. Comment ſe diviſe la ſcience?

R. En cinq parties, dont deux concernent le monde moral, les deux autres le monde phiſique, et la cinquième partie, qui eſt la plus intereſſante,

comprend les ſecrets de la vérité, a la quelle doivent tendre tous nos vœux. Chacune des quatre premières parties peut ſe ſubdiviſer en beaucoup de branches; mais la cinquième eſt indiviſible, c'eſt la connoiſſance de la loi Druſe, et de la ſageſſe de *Hamzah ben Ali*, l'eſclave de notre ſouveraine ſeigneur.

D. Quel moyen avons nous de reconnoitre nos frères, lorsque nous le rencontrons dans le chemin, ou dans tout autre lieu?

R. Après les propos de bienſéance et d'honneteté, nous leur demandons, les paſſans de votre quartier ſement-ils par hazard la graine de Mirobolan? S'ils repondent, cette graine eſt ſemée dans les coeurs des fideles; nous l'interrogerons enſuite ſur les bornes de la loi; ſi la réponſe eſt cathégorique, nous le reconnoitrons pour notre frère, ſi non, nous le regarderons comme un prophane.

D. Et qu'entendez vous par les bornes de la loi?

R. J'entends les cinq Prophêtes, *Achem*, notre ſeigneur, *Hamzah*, *Muhammed* et *Ketimé*, *Aboulkhair* et *Behaddin*.

D. Les Druſes ignorans, qui négligent d'arrives à la connoiſſance de la vérité, peuvent ils attendre leur ſalut, et eſpérer d'être traités favorablement par Achem, s'ils viennent à mourir ſans ſpiritualité?

R. Il n'y aura point de ſalut pour eux, et ils ſeront éternellement auprés de notre ſouverain ſeigneur dans l'eſclavage, et dans l'opprobre.

D. Pourquoi les *Naſériés* ſe ſont ils ſéparés des vrais adorateurs, et comment ont ils renoncé à la croyance de l'unité de l'être ſuprême?

R. C'eſt *Naſéries* dont leur Secte tire ſon nom qui eſt la cauſe de leur déplorable aveuglement; il ſe diſoit l'eſclave du Prince des fidels Achem notre ſouverain ſeigneur, et il oſa nier la divinité, dont il a reconnu temerairement l'exiſtence dans la perſonne *d'Ali*, *Fils d'Ebiſabeb* et *Eſas*, ainſi que dans les douze Imans de ſa famille. Il veut, que *Mahomet* et *Mehadi* ayent été les derniers dans lesquels la divinité ſe ſoit répoſée pour diſparoitre avec le dernier Iman de la race d'Ali, qui s'eſt envolé dans les cieux, ou s'étant revetu de ſon manteau bleu céleſte, il a fixé ſa demeure dans le ſoleil. Il prétend, que les ames des Naſériés après s'être épurées dans ce monde, par une transmigration ſucceſſive d'un corps dans un autre, ſont deſtinées enfin pour récompenſe de leur vertu, a aller briller parmi les etoiles du firmament, dont elles ſont émanées. Il veut auſſi, que celui qui a péché contre les preceptes de la loi, ſoit condamné en retournant ſur la terre a être Juif, Chrétien et Maho-

Mahometan, jusqu'à ce qu'il se soit parfaitement purifié comme l'argent dans le creuset, et qu'il ayt mérité par son répentir, a devenir un astre de l'Empiré. Quant a ceux qui n'ont point reconnu la divinité *d'Ali*, fils *d'Ebishaleb*, et *Esas*, il les condamne sans pitié a devenir Chameau, Mulet, Anes, Chiens, Moutons et autres animaux: mais ce n'est pas le lieu de détailler toutes les impiètés dont la croyance des Naséries est infectée, et sur tout leurs sistêmes extravagants de la transmigration des ames dans les corps des bêtes. Celui qui sera curieux de connoitre plus a fond leur doctrine prophane, n'a qu'a consulter les livres nombreux qu'ils ont consacré a l'erreur et au mensonge.

D. Qui voulons nous désigner par ces expressions simboliques, le point du compas, et la voie droite?

R. *Hamzah*, fils *d'Ali*, que nos livres sacrés apellent aussi le fondateur de la vérité, *l'Iman* de tous les siécles, l'esprit saint, celui qui touche à l'éternité, le plus grand de tous les Prophétes, et la cause des causes.

D. Qu'entendez vous par *Doumassa?*

R. J'entends celui qui a paru successivement sous le nom *d'Adam* de *Gulavi*, sous celui *d'Hermes*, de *Noeh*, *Didris*, de *Jean* l'évangeliste, *d'Ismael*, fils de *Muhammed*, de *Jetimé*, et *d'Aji*, et enfin sous le nom Mikdad, dans le tems du faux Prophête *Mahomet*, fils *d'Abdalla*.

D. Quels sont ceux que nous reconnoissons aux attributs *d'ancien*, d'éternel, et d'Ambassadeur de la puissance céleste?

R. L'ancien est *Hamzah*, qui est l'esprit saint, l'éternel, est son frère *Ismael*, qui est l'ame et l'ambassadeur de la puissance céleste, et son troisiéme frère *Muhammed Ibn rucheb* et *Karichi*, qui est le verbe.

D. Que veut-on désigner par les Pieds de la sagesse?

R. Ce sont les trois apotres de la vérité, *Jean*, *Marc*, et *Mathieu*.

D. Combien d'années ont ils prêché dans ce monde?

R. Vingt et un an en tout, et chacun d'eux sept années révoluës.

D. Quel étoit le but de leurs predications?

R. D'annoncer l'arrivée du vrai Messie.

D. Quelle formule employoient les * * *, lorsqu'ils venoient rendre hommage a Achem?

R. Ils lui disoient à voix basse, seigneur, c'est de toi seul que vient le salut, c'est à toi qu'il retourné, tu et le dispensateur, et celui qui se rendra

ton invitation entre dans la maison du salut : sois a jamais béni et loué, souverain maitre de toutes choses, a qui seul appartient tout honneur et toute gloire.

D. Quels sont les divers noms de Béhaveddin ?

R. On le nomme Muktemi, ou bien *Ali ibn Muhammed* et *Semonki*.

D. Quels sont les noms caractéristiques de la verité ?

R. Il y en a 164, et ce sont ces ames pures et saintes, qui ont été élues par Achem notre seigneur, pour être ses Apôtres et ses Prophêtes.

D. Quels sont les noms du mensonge ?

R. On en compte 23. *Satan*, ses filles et ses femmes, *Mahomet*, Ali et sa famille, avec tous les Imans de sa race, auxquels les Mutualis rendent hommage.

D. Quelles sont les puissances du ciel qui ne doivent plus réparoitre sur la terre sous une forme corporelle, si ce n'est dans le tems que *Hamzah* a déterminé pour le triomphe de la foi ?

R. C'est l'entendement, la volonté, et le verbe, qui dans l'age du *Messie* ont existé dans la personne de *Jean*, de *Mathieu* et de *Marc*, dans l'âge de Mahomet, sous le nom de *Milkdad*, *Mandanse*, *Ibijoner*, *Abazid* et Assari ; et dans l'âge heureux de Hamzah sous le nom d'*Ismael*, de *Muhammed* et *Kelime* et d'*Alibehoeddin*.

D. Par quelle raison Khrumar a-t-il osé avancer, qu'il étoit frére d'Achem notre seigneur ?

R. La voici, lorsque l'être suprême voulut s'incarner, et se montrer aux hommes sous la forme d'un enfant du pere de Krumar, celui ci trompé par les apparences, s'est imaginé que le créateur du ciel et de la terre n'étoit qu'un homme comme lui, et par conséquent son frère ; son erreur a été suivie de tant de presomption et d'impieté, qu'elle a enfin merité sa mort.

D. Quelle est l'explication simbolique de l'ane sans selle, que montoit notre seigneur ?

R. L'ane est ici la figure de l'homme ; la divinité incarnée en montant dessus, avoit en vûe d'annoncer sa superiorité et sa toute puissance, et en même tems le dessein qu'elle avoit formée, de détruire et de changer la loi, et cette grande révolution avoit déja été prédite par l'alcoran lui même, ou il est dit, il a fait taire toutes les voix, et la voix de l'ane ; c'est à dire, il a

rendu

rendu muets tous les Prophétes, qui ont établi ſur la terre de fauſſes religions.

D. Expliquez moi pourquoi notre ſeigneur portoit un manteau de laine de couleur noire.

R. Cet habit de deuil annonçoit, les épreuves aux quelles les adorateurs devoient être expoſés après lui.

D. Que ſignifient ces édifices prodigieux, qu'on voit en Egypte, et qu'on nomme Piramides?

R. Achem notre ſeigneur les a fait conſtruire dans les vues de ſa ſageſſe. Ces Piramides doivent être un objet ſacré de pélérinage, et les ſignes permanents du pacte qu'il a contracté avec le monde; ſignes qui ſubſiſteront juſqu'au jour, ou il retournera ſur la terre pour la derniére fois.

D. Dans quel deſſein notre ſeigneur s'eſt il montré aux hommes, toutes les fois, qu'il leur a préché une religion nouvelle?

R. Pour raffermir la foi de ſes adorateurs les rendre inébranlables dans leur culte, et les mettre en garde contre les faux prophétes, qui ſont parles au nom du ciel.

D. De quelle façon s'opere la transmigration des ames?

R. Toutes les fois qu'un homme meurs, il en nait un autre pour recevoir ſon ame, et voilà l'ordre immuable de l'univers.

D. Quels noms donnent les Muſulmans et les Chrétiens à leurs livres ſacrés?

R. Les premiers croient que l'Alcoran vient directement du ciel, et ils le nomment la révélation, les Chrétiens nomment le leur l'Evangile.

D. Qu'arrivera t-il au ſpirituel, ſi au mépris de ſes engagemens un Druſe vient a méner une vie ſcandaleuſe et libertine?

R. Penétré de regret et de repentir, ſi les larmes aux yeux, il fait aux ſages l'aveu de ſon égarement, et s'il répare ſes fautes paſſées par ſept années de penitence et d'humiliation, Achem lui fera grace, mais au contraire, ſi la mort le ſurprend au milieu de ſes débauches, il ſera traité comme les infidels et les apoſtats.

D. Comment pouvons nous être aſſurés que la religion d'Achem eſt la ſeule véritable, et que toutes les autres religions ſont fauſſes et odieuſes à l'être ſuprême?

R.